



แผนพัฒนาท้องถิ่น ฉบับที่ 2
(พ.ศ.2566 - 2570) ทบทวน ครั้งที่ 1/2566

เทศบาลตำบลป่งไธ
อำเภอเซกา จังหวัดบึงกาฬ

สำนักปลัด
งานวิเคราะห์นโยบายและแผน



ประกาศเทศบาลตำบลป่งไฮ
เรื่อง ให้ใช้แผนพัฒนาท้องถิ่น ฉบับที่ ๒ (พ.ศ. ๒๕๖๖ - ๒๕๗๐)
ทบทวน ครั้งที่ ๑/๒๕๖๖

ตามที่เทศบาลตำบลป่งไฮ ได้จัดทำแผนพัฒนาท้องถิ่น ฉบับที่ ๒ (พ.ศ. ๒๕๖๖-๒๕๗๐) ทบทวน ครั้งที่ ๑/๒๕๖๖ ตามระเบียบกระทรวงมหาดไทยว่าด้วยการจัดทำแผนพัฒนาขององค์กรปกครองส่วนท้องถิ่น พ.ศ. ๒๕๔๘ และที่แก้ไขเพิ่มเติม เพื่อให้สอดคล้องกับยุทธศาสตร์การพัฒนาขององค์กรปกครองส่วนท้องถิ่นในเขตจังหวัด ยุทธศาสตร์จังหวัด ยุทธศาสตร์กลุ่มจังหวัด แผนพัฒนาจังหวัดแผนพัฒนากลุ่มจังหวัด แผนพัฒนาภาค แผนพัฒนาเศรษฐกิจและสังคมแห่งชาติ ยุทธศาสตร์ชาติ ๒๐ ปี และเป้าหมายการพัฒนาที่ยั่งยืน นั้น

อาศัยอำนาจตามความใน ข้อ ๒๔ แห่งระเบียบกระทรวงมหาดไทยว่าด้วยการจัดทำแผนพัฒนาขององค์กรปกครองส่วนท้องถิ่น พ.ศ. ๒๕๔๘ และแก้ไขเพิ่มเติม เทศบาลตำบลป่งไฮ จึงประกาศใช้แผนพัฒนาท้องถิ่น ฉบับที่ ๒ (พ.ศ. ๒๕๖๖ - ๒๕๗๐) ทบทวน ครั้งที่ ๑/๒๕๖๖ ของเทศบาลตำบลป่งไฮ เพื่อใช้เป็นแนวทางในการพัฒนาและกรอบในการจัดทำงบประมาณประจำปี งบประมาณรายจ่ายเพิ่มเติม และงบประมาณจากเงินสะสม ต่อไป

จึงประกาศมาให้ทราบโดยทั่วกัน

ประกาศ ณ วันที่ ๒๘ เมษายน พ.ศ. ๒๕๖๖

(นางอัญฉรา ประทุมศรี)

รองปลัดเทศบาลตำบลป่งไฮ รักษาราชการแทน
ปลัดเทศบาลตำบลป่งไฮ ปฏิบัติหน้าที่
นายกเทศมนตรีตำบลป่งไฮ

คำนำ

ตามที่เทศบาลตำบลปงไฮ ได้จัดทำแผนพัฒนาท้องถิ่น (พ.ศ. ๒๕๖๖-๒๕๗๐) สำหรับใช้เป็นกรอบการดำเนินงาน พ.ศ. ๒๕๖๖-๒๕๗๐ และได้มีการประกาศใช้ เมื่อวันที่ ๑๔ พฤษภาคม พ.ศ. ๒๕๖๔ นั้น

เนื่องจากการจัดทำโครงการ กิจกรรม ในแผนพัฒนาท้องถิ่นของเทศบาลตำบลปงไฮ ยังไม่ครอบคลุม และมีความจำเป็นเร่งด่วนในการให้บริการสาธารณะแก่ประชาชนในพื้นที่ให้เป็นไปอย่างมีประสิทธิภาพ ประสิทธิผล เพื่อให้สอดคล้องกับยุทธศาสตร์การพัฒนาขององค์กรปกครองส่วนท้องถิ่นในเขตจังหวัด ยุทธศาสตร์จังหวัด ยุทธศาสตร์กลุ่มจังหวัด แผนพัฒนากลุ่มจังหวัด แผนพัฒนาภาค แผนเศรษฐกิจและสังคมแห่งชาติ ยุทธศาสตร์ชาติ ๒๐ ปี และเป้าหมายการพัฒนาที่ยั่งยืน

เทศบาลตำบลปงไฮ จึงได้จัดทำแผนพัฒนาท้องถิ่น ฉบับที่ ๒ (พ.ศ. ๒๕๖๖-๒๕๗๐) ทบทวนครั้งที่ ๑/๒๕๖๖ เพื่อเป็นกรอบในการดำเนินงานให้บรรลุเป้าหมายตามภารกิจและอำนาจหน้าที่ของเทศบาลตำบลปงไฮ อย่างเหมาะสม และมีประสิทธิภาพและเกิดประโยชน์สูงสุดต่อประชาชนในท้องถิ่นต่อไป โดยถือปฏิบัติตามระเบียบกระทรวงมหาดไทย ว่าด้วยการจัดทำแผนพัฒนาขององค์กรปกครองส่วนท้องถิ่น พ.ศ. ๒๕๔๘ และที่แก้ไขเพิ่มเติม

งานวิเคราะห์นโยบายและแผน
เทศบาลตำบลปงไฮ

สารบัญ

เรื่อง	หน้า
คำนำ	ก
สารบัญ	ข
ส่วนที่ 1 สภาพทั่วไปและข้อมูลพื้นฐาน	1-15
1. ด้านกายภาพ	1-2
2. ด้านการเมือง/การปกครอง	2
3. ประชากร	3
4. สภาพทางสังคม	4-5
5. ระบบบริการพื้นฐาน	5-7
6. ระบบเศรษฐกิจ	7-9
7. ศาสนา ประเพณี วัฒนธรรม	9-10
8. ทรัพยากรธรรมชาติ	10
9. ข้อมูลพื้นฐานเทศบาลตำบลปงไฮ	11-15
ส่วนที่ 2 ยุทธศาสตร์องค์การปกครองส่วนท้องถิ่น	16-61
2.1 ความสัมพันธ์ระหว่างแผนพัฒนาระดับมหภาค	16
1) แผนยุทธศาสตร์ชาติ 20 ปี (พ.ศ.2561-2580)	16-20
2) แผนพัฒนาเศรษฐกิจและสังคมแห่งชาติ ฉบับที่ 13 (พ.ศ.2566-2570)	21-25
3) การพัฒนาอย่างยั่งยืน (Sustainable Development Goal: SDGs)	26-37
4) แผนพัฒนาภาค/แผนพัฒนากลุ่มจังหวัด/แผนพัฒนาจังหวัด	37
4.1) แผนพัฒนาภาคตะวันออกเฉียงเหนือ	37-42
4.2) แผนพัฒนากลุ่มจังหวัดภาคตะวันออกเฉียงเหนือตอนบน 1	43
4.3) แผนพัฒนาจังหวัดบึงกาฬ	44-46
4.4) ยุทธศาสตร์การพัฒนาขององค์การปกครองส่วนท้องถิ่น ในเขตจังหวัดบึงกาฬ	46-47
2.2 ยุทธศาสตร์ของเทศบาลตำบลปงไฮ	47
2.3 การวิเคราะห์เพื่อพัฒนาท้องถิ่น	48-61
ส่วนที่ 3 การนำแผนพัฒนาท้องถิ่นไปสู่การปฏิบัติ	62-225
3.1 ยุทธศาสตร์การพัฒนาและแผนงาน	62-66
3.2 บัญชีโครงการพัฒนาท้องถิ่น	67-204
- บัญชีสรุปโครงการพัฒนา แผนพัฒนาท้องถิ่น (พ.ศ. 2566 – 2570) (แบบ ผ.01)	67-73
- บัญชีสรุปโครงการพัฒนาที่นำมาจากแผนพัฒนาหมู่บ้าน (แบบ ผ. 01/1)	74-75
- รายละเอียดโครงการพัฒนาแผนพัฒนาท้องถิ่น พ.ศ. 2566 – 2570 (แบบ ผ.02)	76-188
- รายละเอียดโครงการพัฒนา ที่นำมาจากแผนพัฒนาหมู่บ้าน (แบบ ผ.02/1)	189-193
- รายละเอียดโครงการพัฒนา สำหรับโครงการที่เกินศักยภาพของ อปท.(แบบ ผ 02/2)	194-204
3.3 บัญชีครุภัณฑ์	205-225
ส่วนที่ 4 การติดตามและประเมินผล	226-234
4.1 การติดตามและประเมินผลยุทธศาสตร์	226-229
4.2 สรุปผลการพัฒนาท้องถิ่นจากแผนพัฒนาท้องถิ่น พ.ศ. 2561 - 2565	229-232
4.3 ข้อเสนอแนะในการจัดทำแผนพัฒนาท้องถิ่นในอนาคต	232-234

แผนพัฒนาท้องถิ่น

(ฉบับที่ 2 พ.ศ. 2566 – 2570) ทบพวน ครั้งที่ 1/2566

เทศบาลตำบลป่งไฮ อำเภอลำทะเมนชัย จังหวัดบุรีรัมย์

ส่วนที่ 1

สภาพทั่วไปและข้อมูลพื้นฐาน

1. ด้านกายภาพ

1.1 ที่ตั้งของหมู่บ้านหรือชุมชนหรือตำบล

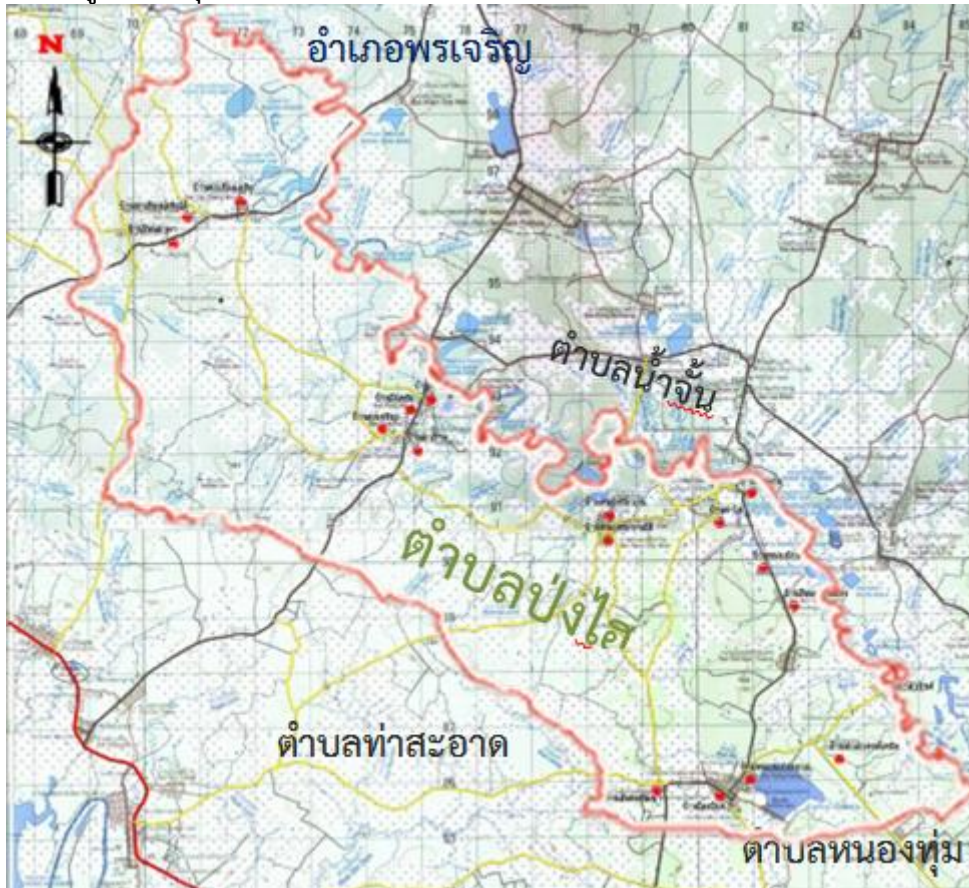

รูปภาพ 1 แผนที่อาณาเขตเทศบาลตำบลป่งไฮ

เทศบาลตำบลป่งไฮ ตั้งอยู่ หมู่ที่ 1 บ้านป่งไฮ ตำบลป่งไฮ อำเภอลำทะเมนชัย จังหวัดบุรีรัมย์ เดิมบ้านป่งไฮ ก่อตั้งขึ้นเมื่อประมาณปี พ.ศ. 2485 ได้มีราษฎรอพยพมาจากอำเภอลำทะเมนชัย จังหวัด อุบลราชธานี โดยมีนายมี สุดาชมและนายสีดา ศรีสว่าง เป็นผู้นำพาในการจัดตั้งหมู่บ้านขึ้นครั้งแรก ณ ที่ใกล้ดินป่ง มีต้นไทรใหญ่ (ต้นไทร) และนำเอาสองสิ่งนี้มาเรียกเป็นชื่อหมู่บ้าน คือบ้านป่งไฮ อยู่ที่นั่นได้ประมาณ 6 ปี เนื่องจากการขาดแคลนน้ำดื่ม น้ำใช้ จึงอพยพมาตั้งอยู่ใกล้บริเวณน้ำอี และได้จัดตั้งหมู่บ้านให้ถูกต้องตามระเบียบของทางราชการตั้งแต่บัดนั้นเป็นต้นมา โดยมีการแต่งตั้งให้นายสีดา ศรีสว่าง เป็นผู้ใหญ่บ้านคนแรก

ในปี พ.ศ. 2516 กระทรวงมหาดไทยได้ยกฐานะให้เป็นตำบลป่งไฮ อำเภอลำทะเมนชัย จังหวัดบุรีรัมย์ โดยมีนายบุญมี ดวงตา เป็นกำนันคนแรก และต่อมาในปี พ.ศ. 2538 ตำบลป่งไฮมีสภาตำบลตามพระราชบัญญัติสภาตำบลและองค์การบริหารส่วนตำบล พ.ศ. 2538 และยกฐานะเป็นองค์การบริหารส่วนตำบล ป่งไฮ ในปี พ.ศ. 2540 โดยมีกำนันตำบลป่งไฮ เป็นประธานกรรมการบริหารองค์การบริหารส่วนตำบลป่งไฮโดยตำแหน่ง ปัจจุบันเทศบาลตำบลป่งไฮ ได้ยกฐานะเป็นเทศบาลเมื่อวันที่ 5 สิงหาคม พ.ศ. 2563 มีจำนวนหมู่บ้านในเขตการปกครองจำนวน 18 หมู่บ้าน มีพื้นที่รับผิดชอบ 180 ตารางกิโลเมตร

ตำบลปงไฮ เป็นตำบลหนึ่งของอำเภอเซกา ตั้งอยู่ทางทิศตะวันตกเฉียงใต้ของอำเภอ ห่างจากอำเภอเซกา
ประมาณ 25 กิโลเมตร ห่างจากตัวจังหวัดประมาณ 65 กิโลเมตร
ซึ่งมีอาณาเขตติดต่อ ดังนี้-

- | | | |
|---------------|--------------------------------|--------------|
| - ทิศเหนือ | มีพื้นที่ติดต่อเขตตำบลป่าแฝก | อำเภอพรเจริญ |
| - ทิศใต้ | มีพื้นที่ติดต่อเขตตำบลหนองพุ่ม | อำเภอเซกา |
| - ทิศตะวันออก | มีพื้นที่ติดต่อเขตตำบลน้ำจั้น | อำเภอเซกา |
| - ทิศตะวันตก | มีพื้นที่ติดต่อเขตตำบลท่าสะอาด | อำเภอเซกา |

1.2 ลักษณะภูมิประเทศ

ลักษณะภูมิประเทศตำบลปงไฮ สภาพพื้นที่โดยทั่วไปมีลักษณะเป็นพื้นที่ราบลุ่มมีลำห้วย หนอง คลอง บึง เพียงพอ
แก่การทำการเกษตร

1.3 ลักษณะภูมิอากาศ

สภาพอากาศทั่วไปของตำบลปงไฮ มีความคล้ายคลึงภูมิอากาศตะวันออกเฉียงเหนือตอนล่างโดยทั่วไป จำแนกได้ดังนี้
- ฤดูร้อน เริ่มต้นระหว่างเดือนกุมภาพันธ์ - เมษายน อากาศจัดและแล้งจัดติดต่อกันเป็นระยะเวลาอันยาวนานความชื้นใน
อากาศมีน้อย และมีพายุฤดูร้อนเป็นบางช่วงที่มีคลื่นความร้อนปกคลุม อุณหภูมิสูงสุดประมาณ 35-40 องศาเซลเซียส

- ฤดูฝน เริ่มต้นระหว่างเดือนพฤษภาคม - ตุลาคม อากาศร้อนและพายุฝนฟ้าคะนองลมแรงกว่าปีที่แล้วและมีภาวะ
ฝนทิ้งช่วงในบางช่วง ปริมาณน้ำฝนเกณฑ์เฉลี่ย 630.1 มิลลิเมตร ต่อปี

- ฤดูหนาว เริ่มต้นระหว่างเดือนพฤศจิกายน - มกราคม อุณหภูมิต่ำสุดประมาณ 15 องศาเซลเซียส

1.4 ลักษณะของดิน

ลักษณะของดินในเขตตำบลปงไฮ มีลักษณะเป็นดินร่วนปนทราย ประมาณร้อยละ 90 เปอร์เซ็นต์ ของพื้นที่ จึงไม่
สามารถกักเก็บน้ำได้ดี พื้นที่เพาะปลูกส่วนใหญ่ เป็นพืชไร่และพืชหมุนเวียน ประกอบกับเป็นบริเวณที่มีชั้นเกลืออยู่ชั้นล่างของ
ดินจึงทำให้ดินเค็ม

2. ด้านการเมือง/การปกครอง

2.1 เขตการปกครอง

เทศบาลตำบลปงไฮ มีพื้นที่รับผิดชอบ ทั้งหมด จำนวน 18 หมู่บ้าน ดังนี้

- | | |
|------------------------------|---------------------------------|
| หมู่ที่ 1 บ้านปงไฮ | หมู่ที่ 2 บ้านท่าเชียงเครือ |
| หมู่ที่ 3 บ้านหนองชัยวาน | หมู่ที่ 4 บ้านโคกโขง |
| หมู่ที่ 5 บ้านท่าไร่ | หมู่ที่ 6 บ้านโนนหนามแท่ง |
| หมู่ที่ 7 บ้านท่าสวรรค์ | หมู่ที่ 8 บ้านสังคมพัฒนา |
| หมู่ที่ 9 บ้านดอนก่อ | หมู่ที่ 10 บ้านโชคชัย |
| หมู่ที่ 11 บ้านท่าช้าง | หมู่ที่ 12 บ้านโนนตาผา |
| หมู่ที่ 13 บ้านหนองแก่งทราย | หมู่ที่ 14 บ้านท่าเชียงเครือใต้ |
| หมู่ที่ 15 บ้านหนองชัยวานใต้ | หมู่ที่ 16 บ้านท่าสวรรค์เหนือ |
| หมู่ที่ 17 บ้านหนองไข่นก | หมู่ที่ 18 บ้านทุ่งเจริญ |

2.2 การเลือกตั้ง

เทศบาลตำบลปงไฮ ได้มีการเลือกตั้งนายกเทศมนตรีตำบลปงไฮ และสมาชิกสภาเทศบาลตำบลปงไฮ ตามพระราชบัญญัติ
การเลือกตั้งสมาชิกสภาท้องถิ่นหรือผู้บริหารท้องถิ่น พ.ศ. 2562 เมื่อวันที่ 28 มีนาคม พ.ศ. 2563 ซึ่งมีการแบ่งเขตการเลือกตั้ง
ออกเป็น 2 เขต มีหน่วยเลือกตั้ง ทั้งหมด 18 หน่วยเลือกตั้ง รายละเอียดดังนี้

3. ประชากร

3.1 ข้อมูลเกี่ยวกับจำนวนประชากร

จำนวนประชากรในเขตพื้นที่ตำบลปงไฮ รวมทั้งสิ้น 10,508 คน แยกเป็นชาย 5,289 คน หญิง 5,219 คน และมีจำนวนครัวเรือนทั้งหมด 3,578 ครัวเรือน

หมู่ที่	หมู่บ้าน	จำนวนประชากร			จำนวนครัวเรือน (หลัง)
		ชาย (คน)	หญิง (คน)	รวม (คน)	
1	บ้านปงไฮ	493	477	970	291
2	บ้านท่าเชียงเครือ	444	442	886	298
3	บ้านหนองชัยวาน	370	359	729	199
4	บ้านโคกโขง	349	368	717	228
5	บ้านท่าไร่	261	199	460	147
6	บ้านโนนหนามแท่ง	179	170	349	106
7	บ้านท่าสวรรค์	106	113	219	64
8	บ้านสังคมพัฒนา	105	103	208	115
9	บ้านดอนก่อ	271	269	540	165
10	บ้านโชคชัย	317	323	640	187
11	บ้านท่าช้าง	421	343	855	377
12	บ้านโนนตาผา	216	228	444	154
13	บ้านหนองแก่งทราย	444	431	875	287
14	บ้านท่าเชียงเครือใต้	361	373	734	210
15	บ้านหนองชัยวานใต้	340	330	670	249
16	บ้านท่าสวรรค์เหนือ	104	121	235	71
17	บ้านหนองไชนก	113	108	221	102
18	บ้านทุ่งเจริญ	385	371	756	328
รวมทั้งสิ้น		5,289	5,219	10,508	3,578

ข้อมูล ณ เดือนมีนาคม 2566

3.2 ช่วงอายุและจำนวนประชากร

ช่วงอายุ	ชาย	หญิง	รวม
น้อยกว่า 1-10 ปี	588	596	1,184
11-20 ปี	738	706	1,444
21-30 ปี	783	754	1,537
31-40 ปี	744	699	1,443
41-50 ปี	927	860	1,787
51-60 ปี	830	834	1,664
61-70 ปี	426	463	889
71-80 ปี	188	228	416
81-90 ปี	59	70	129
อายุมากกว่า 90 ปีขึ้นไป	6	9	15
รวม	5,289	5,219	10,508

ที่มา : ระบบสถิติทางการทะเบียน กรมการปกครอง ,<https://stat.bora.dopa.go.th/> ข้อมูล ณ เดือนมีนาคม พ.ศ. 2566

4. สภาพทางสังคม

4.1 การศึกษา

- โรงเรียนระดับประถมศึกษาในเขตพื้นที่เทศบาลตำบลปงไฮ จำนวน 5 แห่ง คือ
 - โรงเรียนบ้านปงไฮราษฎร์สามัคคี
 - โรงเรียนชุมชนบ้านท่าเชียงเครือ
 - โรงเรียนบ้านหนองชัยวาน
 - โรงเรียนบ้านหนองแก่งทราย
 - โรงเรียนบ้านท่าไร่
- ศูนย์พัฒนาเด็กเล็กในเขตพื้นที่เทศบาลตำบลปงไฮ จำนวน 7 แห่ง ดังนี้
 - ศูนย์พัฒนาเด็กเล็กบ้านปงไฮ หมู่ที่ 1
 - ศูนย์พัฒนาเด็กเล็กบ้านหนองแก่งทราย หมู่ที่ 13
 - ศูนย์พัฒนาเด็กเล็กวัดเวฬุวัน หมู่ที่ 9
 - ศูนย์พัฒนาเด็กเล็กวัดศิริมงคล หมู่ที่ 2
 - ศูนย์พัฒนาเด็กเล็กวัดธรรมาธิปไตย หมู่ที่ 1
 - ศูนย์พัฒนาเด็กเล็กวัดเจริญธรรม หมู่ที่ 12
 - ศูนย์พัฒนาเด็กหนองชัยวาน หมู่ที่ 3
- โรงเรียนอนุบาลในเขตพื้นที่เทศบาลตำบลปงไฮ จำนวน 1 แห่ง คือ
 - โรงเรียนอนุบาลเทศบาลตำบลปงไฮ
- ศูนย์การศึกษาออกโรงเรียนประจำตำบลปงไฮ จำนวน 1 แห่ง คือ
 - ศูนย์บ้านทุ่งเจริญ หมู่ที่ 18

4.2 สาธารณสุข

- โรงพยาบาลส่งเสริมสุขภาพตำบล จำนวน 3 แห่ง ดังนี้

ที่	ชื่อโรงพยาบาลส่งเสริมสุขภาพตำบล	ที่ตั้ง
1.	โรงพยาบาลส่งเสริมสุขภาพตำบลปงไฮ	บ้านโชคชัย หมู่ที่ 10 ตำบลปงไฮ อำเภอเสก้า จังหวัดบึงกาฬ
2.	โรงพยาบาลส่งเสริมสุขภาพตำบลบ้านท่าเชียงเครือ	บ้านท่าเชียงเครือ หมู่ที่ 14 ตำบลปงไฮ อำเภอเสก้า จังหวัดบึงกาฬ
3.	โรงพยาบาลส่งเสริมสุขภาพตำบลบ้านโคกโขง	บ้านโคกโขง หมู่ที่ 4 ตำบลปงไฮ อำเภอเสก้า จังหวัดบึงกาฬ

- ร้านขายยาปัจจุบัน จำนวน 2 แห่ง
- อัตราครัวเรือนการใช้ส้วมราดน้ำ ร้อยละ 100

4.3 อาชญากรรม

เทศบาลตำบลปงไฮไม่มีเหตุอาชญากรรมเกิดขึ้น แต่มีเหตุการณ์ลักขโมยทรัพย์สินประชาชน และทำลายทรัพย์สินของราชการ ซึ่งเทศบาลตำบลปงไฮก็ได้ดำเนินการป้องกันการเกิดเหตุดังกล่าว จากการสำรวจข้อมูลพื้นฐานพบว่า ส่วนมากครัวเรือนมีการป้องกันอุบัติเหตุอย่างถูกวิธี มีความปลอดภัยในชีวิตและทรัพย์สิน ปัญหาคือจากข้อมูลพื้นฐานพบว่าการป้องกันอุบัติเหตุ อาชญากรรม วิธีการแก้ปัญหาของเทศบาลตำบลปงไฮในปีงบประมาณ 2564 นั้นได้บรรจุโครงการติดตั้งกล้องวงจรปิด ในแผนพัฒนาท้องถิ่น 2561-2565 เรียบร้อยแล้ว รวมทั้งได้ตั้งจุดตรวจ จุดสกัด จุดบริการ ในช่วงเทศกาลที่มีวันหยุดหลายวันเพื่ออำนวยความสะดวกให้กับประชาชน แต่ปัญหาที่พบเป็นประจำคือการทะเลาะวิวาทของกลุ่มวัยรุ่น โดยเฉพาะในสถานที่จัดงานดนตรี งานมหรสพ เป็นปัญหาที่ชุมชนได้รับผลกระทบเป็นอย่างมาก การแก้ปัญหา คือการแจ้งเตือนให้ผู้ปกครองดูแลบุตรหลานของตน ประชาสัมพันธ์ให้ทราบถึงผลกระทบ ผลเสียหาย และโทษที่ได้รับจากการเกิดเหตุทะเลาะวิวาท การขอความร่วมมือไปยังผู้นำ การขอกำลังใจ ตำรวจ ผู้นำ อปพร. เพื่อระงับเหตุไม่ให้เกิดความรุนแรง แต่จะไม่ให้เกิดขึ้นเลยยังเป็นปัญหาที่ปัจจุบันไม่สามารถที่จะแก้ไขได้ ทั้งที่มีการร่วมมือกันหลายฝ่าย เป็นเรื่องที่ทางเทศบาลตำบลจะต้องหาวิธีที่จะแก้ไขปัญหาให้กับประชาชนต่อไปตามอำนาจหน้าที่ที่สามารถดำเนินการได้

4.4 ยาเสพติด

ปัญหาเสพติดในเทศบาลตำบลป่งไฮ จากการที่ทางสถานีตำรวจภูธรป่งไฮ ได้แจ้งให้กับเทศบาลตำบลป่งไฮ ทราบ นั้นพบว่าในเขตเทศบาลตำบลป่งไฮ มีผู้ที่ติดยาเสพติดแต่เมื่อเทียบกับพื้นที่อื่นถือว่าน้อย และยังไม่พบผู้ค้า เหตุผลก็เนื่องมาจากกว่าได้รับความร่วมมือกับทางผู้นำ ประชาชน หน่วยงานของเทศบาลตำบลป่งไฮ ที่ช่วยสอดส่องดูแลอยู่เป็นประจำ การแก้ไขปัญหาของเทศบาลตำบลป่งไฮ สามารถทำได้เฉพาะตามอำนาจหน้าที่เท่านั้น เช่น การณรงค์ การประชาสัมพันธ์ การแจ้งเบาะแส การฝึกอบรมให้ความรู้ ถ้านอกเหนือจากอำนาจหน้าที่ ก็เป็นเรื่องของอำเภอหรือตำรวจแล้วแต่กรณี ทั้งนี้เทศบาลตำบลป่งไฮ ก็ได้ให้ความร่วมมือมาโดยตลอด

ตามที่เทศบาลตำบลป่งไฮ ได้ดำเนินโครงการสำรวจข้อมูลพื้นฐานในเขตเทศบาลตำบลป่งไฮประจำปีงบประมาณ พ.ศ. 2565 เพื่อนำผลการสำรวจมาพิจารณาแก้ไขปัญหาที่เกิดขึ้น

4.5 การสังคมสงเคราะห์

เทศบาลตำบลป่งไฮได้ดำเนินการด้านสังคมสงเคราะห์ ดังนี้

- (1) ดำเนินการจ่ายเบี้ยยังชีพให้กับผู้สูงอายุ ผู้พิการ และผู้ป่วยเอดส์
- (2) รับลงทะเบียนและประสานโครงการเงินอุดหนุนเพื่อการเลี้ยงดูเด็กแรกเกิด
- (3) ประสานการทำบัตรผู้พิการ
- (4) ดำเนินโครงการการจ้างนักเรียน/นักศึกษาทำงานช่วงปิดภาคเรียน
- (5) ดำเนินการโครงการฝึกอบรมทักษะอาชีพให้กับประชาชนทั่วไป
- (6) ดำเนินโครงการสงเคราะห์ครอบครัวผู้ยากไร้ที่ตกเกณฑ์ จปฐ.
- (7) ดำเนินโครงการสร้างและซ่อมที่อยู่อาศัยให้กับผู้ยากไร้รายได้น้อย ผู้ด้อยโอกาสไร้ที่พึ่ง
- (8) อุดหนุนกองทุนสวัสดิการชุมชน
- (9) ประสานการให้ความช่วยเหลือของจังหวัด อำเภอ หน่วยงานต่างๆ ที่ให้การสนับสนุน
- (10) จัดตั้งโรงเรียนผู้สูงอายุ

5. ระบบบริการพื้นฐาน

5.1 การคมนาคมขนส่ง

การคมนาคมในพื้นที่ตำบลป่งไฮ เป็นถนนลูกรังระหว่างหมู่บ้าน มีถนนคอนกรีตเสริมเหล็กภายในหมู่บ้าน มีเส้นทาง การติดต่ออำเภอ จำนวน ๓ เส้นทาง ดังนี้

- ถนนลาดยางสายป่งไฮ – เซกา ผ่านตำบลน้ำจั้น- ตำบลเซกา ระยะทางประมาณ ๒๕ กิโลเมตร
- ถนนลูกรังสายป่งไฮ – เซกา ผ่านตำบลหนองทุ่ม ระยะทางประมาณ ๒๕ กิโลเมตร
- ถนนลาดยางสายป่งไฮ – เซกา ผ่านตำบลท่าสะอาด ตำบลท่ากกแดง ตำบลหนองทุ่ม ตำบลเซกา ระยะทาง ประมาณ ๕๐ กิโลเมตร
- เส้นทางสำหรับเชื่อมต่อระหว่างหมู่บ้านเป็นสภาพถนนลูกรัง จำนวน ๖ สาย

5.2 การไฟฟ้า

ประชาชนมีไฟฟ้าเข้าถึงทุกหมู่บ้าน จำนวนครัวเรือนที่ใช้ไฟฟ้าในเขตหมู่บ้าน ร้อย 100 และไม่มีระบบไฟฟ้า ให้บริการในพื้นที่การเกษตร ประมาณร้อยละ 3 ของครัวเรือนทั้งหมด ดังนี้

ประสิทธิภาพการให้บริการระบบไฟฟ้าในครัวเรือน	ร้อยละ
1. มีระบบไฟฟ้าให้บริการ	100
2. ไม่มีระบบไฟฟ้าให้บริการ	มีไฟฟ้าใช้ครบทุกครัวเรือน
3. ไม่มีระบบไฟฟ้าให้บริการในพื้นที่การเกษตร	3
4. ทุกหมู่บ้านมีไฟฟ้าใช้แต่ยังไม่ทั่วถึง	1
5. มีไฟฟ้าสาธารณะไฟส่องทางมีทุกหมู่บ้านแต่ยังไม่ครอบคลุมถนนทุกสาย	3

5.3 การประปา

ลำดับ	ชื่อประปา	จำนวน
1	หอผลิตน้ำประปาผิวดินขนาดใหญ่ หมู่ที่ 1	1
2	หอผลิตน้ำประปาผิวดินขนาดใหญ่ หมู่ที่ 4	1
3	หอผลิตน้ำประปาผิวดินขนาดใหญ่ หมู่ที่ 6	1
4	หอผลิตน้ำประปาผิวดินขนาดใหญ่ หมู่ที่ 9	1
5	หอผลิตน้ำประปาผิวดินขนาดใหญ่ หมู่ที่ 11	1
6	หอผลิตน้ำประปาผิวดินขนาดใหญ่ หมู่ที่ 12	1
7	หอผลิตน้ำประปาผิวดินขนาดใหญ่ หมู่ที่ 16	1
8	หอผลิตน้ำประปาผิวดินขนาดใหญ่ หมู่ที่ 17	1
9	หอผลิตน้ำประปาบาดาล หมู่ที่ 2	1
10	หอผลิตน้ำประปาบาดาล หมู่ที่ 3	1
11	หอผลิตน้ำประปาบาดาล หมู่ที่ 5	1
12	หอผลิตน้ำประปาบาดาล หมู่ที่ 8	1
13	หอผลิตน้ำประปาบาดาล หมู่ที่ 11	1
14	หอผลิตน้ำประปาบาดาล หมู่ที่ 13	1
15	หอผลิตน้ำประปาบาดาล หมู่ที่ 14	1
16	หอผลิตน้ำประปาบาดาล หมู่ที่ 15	1
17	หอผลิตน้ำประปาบาดาลพลังงานแสงอาทิตย์ หมู่ที่ 1	1
18	หอผลิตน้ำประปาบาดาลพลังงานแสงอาทิตย์ หมู่ที่ 2	3
19	หอผลิตน้ำประปาบาดาลพลังงานแสงอาทิตย์ หมู่ที่ 9	1
รวม 19 แห่ง		21

ประสิทธิภาพการให้บริการประปาในครัวเรือน	ร้อยละ
1. มีระบบประปาให้บริการ	100
2. ไม่มีระบบประปาให้บริการ	มีประปาใช้ครบทุกครัวเรือน

5.4 โทรศัพท์

- มีผู้ให้สัญญาณโทรศัพท์และอินเทอร์เน็ตเคลื่อนที่ภายในเขตพื้นที่ได้แก่

DTAC

AIS

TRUE

5.5 ระบบโลจิสติกส์ (Logistics) หรือการขนส่ง

พื้นที่เทศบาลตำบลป่งไผ่ มีการคมนาคมขนส่งและโลจิสติกส์สำคัญ คือ การขนส่งทางถนน โดยมีพื้นที่เทศบาลตำบลป่งไผ่ มีถนนสายหลัก และถนนรองต่างๆ ที่คอยรองรับการเดินทางและการเชื่อมโยงระหว่างย่านกิจกรรมต่างๆ โดยรายละเอียดด้านการคมนาคมขนส่งและโลจิสติกส์ ในพื้นที่ เช่น ที่ทำการไปรษณีย์เอกชน บริษัทเคอร์รี่ เอ็กเพรส (Kerry Express) บริษัทแฟลต เอ็กเพรส (Flash Express) บริษัท J&T Express)

นอกจากนี้ยังมีระบบโลจิสติกส์เพื่อการเกษตร พื้นที่เทศบาลตำบลป่งไผ่ มีพื้นที่เพาะปลูกทางการเกษตรเป็นหลัก โดยมีพืชเศรษฐกิจที่สำคัญ เช่น ยางพารา และข้าว โดยพื้นที่เหล่านี้มีการจัดเก็บวัตถุดิบการเกษตรหลังการเก็บเกี่ยวในพื้นที่เพาะปลูกรายล้อมเป็นหลัก สำหรับยางพารา เกษตรกรจะมีลานรับซื้อยางพารา เพื่อรับซื้อยางพาราโดยตรงจากเกษตรกร ดังนั้นพื้นที่หรือสถานีสำหรับเก็บผลผลิตหลังการเก็บเกี่ยวจึงมีการกระจายตัวอยู่ตามพื้นที่ผลิต ส่วนใหญ่ไม่มีการรวบรวมจากหลาย ๆ รายเพื่อจัดเก็บในแหล่งเดียวกัน จึงส่งผลให้ไม่มีสถานีกลางสำหรับขนส่งสินค้าเพื่อการเกษตร เนื่องจากพฤติกรรมกรมการ

ขนส่งสินค้าการเกษตรเป็นขนส่งออกจากพื้นที่ของเกษตรกรรายนั้น ๆ ไม่มีการรวมตัวเพื่อขนส่งไปยังพื้นที่อื่น ๆ ยกเว้นในกรณีที่มีโรงงานหรือบริษัทรับซื้อสินค้าการเกษตรที่ได้รวบรวมสินค้าเกษตรจากเกษตรกรรายย่อยอื่น ๆ ไว้ในพื้นที่โรงงานเพื่อนำส่งไปแปรรูปหรือแปรรูปเพื่อกระจายสินค้าสู่ท้องตลาดโดยโรงงาน โรงสี หรือบริษัทรับซื้อพืชผลทางการเกษตร ส่วนใหญ่กระจายตัวอยู่ในพื้นที่ชุมชนที่มีกิจกรรมทางการเกษตรอย่างเข้มข้น เพื่อความสะดวกในการรับซื้อสินค้าเกษตรจากเกษตรกรรายย่อย

6. ระบบเศรษฐกิจ

6.1 การเกษตร

พืชเศรษฐกิจ	เปรียบเทียบพืชเศรษฐกิจ พ.ศ. 2553-2560					
	พ.ศ. 2553		พ.ศ. 2560		ส่วนต่าง	
	พื้นที่ (ไร่)	ร้อยละ	พื้นที่ (ไร่)	ร้อยละ	พื้นที่ (ไร่)	ร้อยละ
เทศบาลตำบลปงไฮ มีพื้นที่ทั้งหมด 112,500 ไร่						
1. ข้าว	33,543.75	29.81	29,427.43	4.81	- 4116.32	-3.65
2. ยางพารา	26,506.40	23.56	18,456.74	3.02	- 8,049.66	-7.15
3. ยูคาลิปตัส	1,838.59	1.63	3,856.79	0.63	2,018.20	1.79
4. ปาล์มน้ำมัน	292.50	0.26	4,005.90	0.66	3,713.40	3.30
5. มันสำปะหลัง	406.25	0.36	655.25	0.11	418.08	0.37
รวม	62,587.49	55.63	56,402.11	9.23	6,185.38	5.49

ที่มา: กรมพัฒนาที่ดิน พ.ศ. 2563

พืชเศรษฐกิจที่สำคัญในพื้นที่เทศบาลตำบลปงไฮ ได้แก่ ข้าว มันสำปะหลัง ยางพารา ยูคาลิปตัส และปาล์มน้ำมัน โดยมีรายละเอียดดังต่อไปนี้

(1) **ข้าว** เทศบาลตำบลปงไฮมีพื้นที่ปลูกข้าว ในปี พ.ศ. 2553 ทั้งสิ้น 33,543.75 ไร่ คิดเป็นร้อยละ 29.81 และในปี พ.ศ. 2560 ปลูกข้าว ทั้งสิ้น 29,427.43 ไร่ คิดเป็นร้อยละ 4.81 เมื่อพิจารณาการเปลี่ยนแปลงของพื้นที่เพาะปลูกระหว่าง ปี พ.ศ. 2553 และ พ.ศ. 2560 พบว่า พื้นที่ปลูกข้าวมีขนาดลดลง 4116.32 ไร่ คิดเป็นอัตราการลดลง ร้อยละ 3.65

(2) **ยางพารา** เทศบาลตำบลปงไฮ มีพื้นที่ปลูกยางพาราในปี พ.ศ. 2553 ทั้งสิ้น 26,506.40 ไร่ คิดเป็นร้อยละ 23.56 และในปี พ.ศ. 2560 ปลูกยางพารา ทั้งสิ้น 18,456.74 ไร่ คิดเป็นร้อยละ 3.02 เมื่อพิจารณาการเปลี่ยนแปลงของพื้นที่เพาะปลูกระหว่าง ปี พ.ศ. 2553 และ พ.ศ. 2560 พบว่า พื้นที่ปลูกยางพารามีขนาดลดลง 8,049.66 ไร่ คิดเป็นอัตราการลดลง ร้อยละ 7.15

(3) **ยูคาลิปตัส** เทศบาลตำบลปงไฮ มีพื้นที่ปลูกยูคาลิปตัส ในปี พ.ศ. 2553 ทั้งสิ้น 1,838.59 ไร่ คิดเป็นร้อยละ 1.63 และในปี พ.ศ. 2560 ปลูกยูคาลิปตัส ทั้งสิ้น 3,856.79 ไร่ คิดเป็นร้อยละ 0.63 เมื่อพิจารณาการเปลี่ยนแปลงของพื้นที่เพาะปลูกระหว่าง ปี พ.ศ. 2553 และ พ.ศ. 2560 พบว่า พื้นที่ปลูกยูคาลิปตัสมีขนาดเพิ่มขึ้น 2,018.20 ไร่ คิดเป็นอัตราการเพิ่มขึ้น ร้อยละ 1.79

(4) **ปาล์มน้ำมัน** เทศบาลตำบลปงไฮ มีพื้นที่ปลูกปาล์มน้ำมันในปี พ.ศ. 2553 ทั้งสิ้น 292.50 ไร่ คิดเป็นร้อยละ 0.26 และในปี พ.ศ. 2560 ปลูกปาล์มน้ำมัน ทั้งสิ้น 4,005.90 ไร่ คิดเป็นร้อยละ 0.66 เมื่อพิจารณาการเปลี่ยนแปลงของพื้นที่เพาะปลูกระหว่าง ปี พ.ศ. 2553 และ พ.ศ. 2560 พบว่า พื้นที่ปลูกปาล์มน้ำมันมีขนาดเพิ่มขึ้น 3,713.40 ไร่ คิดเป็นอัตราการเพิ่มขึ้น ร้อยละ 3.30

(5) **มันสำปะหลัง** เทศบาลตำบลปงไฮ มีพื้นที่ปลูกมันสำปะหลัง ในปี พ.ศ. 2553 ทั้งสิ้น 406.25 ไร่ คิดเป็นร้อยละ 0.36 และในปี พ.ศ. 2560 ปลูกมันสำปะหลัง ทั้งสิ้น 655.25 ไร่ คิดเป็นร้อยละ 0.11 เมื่อพิจารณาการเปลี่ยนแปลงของพื้นที่เพาะปลูกระหว่าง ปี พ.ศ. 2553 และ พ.ศ. 2560 พบว่า พื้นที่ปลูกมันสำปะหลังมีขนาดเพิ่มขึ้น 418.08 ไร่ คิดเป็นอัตราการเพิ่มขึ้น ร้อยละ 0.37

สรุป พื้นที่ตำบลปงไฮ มีพื้นที่ 112,500 ไร่ โดยมีแบ่งเป็นพื้นที่เพาะปลูกพืชเศรษฐกิจในปี พ.ศ. 2553 ทั้งสิ้น 62,587.49 ไร่ คิดเป็นร้อยละ 55.63 และในปี พ.ศ. 2560 มีพื้นที่เพาะปลูกทั้งสิ้น 56,402.11 ไร่ คิดเป็นร้อยละ 9.2

เมื่อพิจารณาการเปลี่ยนแปลงของพื้นที่เพาะปลูกระหว่าง ปี พ.ศ. 2553 และ พ.ศ. 2560 พบว่า พื้นที่เพาะปลูกพืชเศรษฐกิจมีขนาดเพิ่มขึ้น 6,185.38 ไร่ คิดเป็นอัตราการเพิ่มขึ้นร้อยละ 5.49

6.2 การประมง

การเลี้ยงปลาน้ำจืดส่วนใหญ่นิยมเลี้ยง เช่น ปลาตะเพียนขาว ปลานิล ปลาดุก เป็นต้น ผลผลิตที่ได้ส่วนใหญ่จะพอใช้บริโภคในครัวเรือนไม่มากพอจำหน่าย ส่วนเกษตรกรที่เลี้ยงจำหน่ายมีไม่มาก จะมีเฉพาะรายที่สนใจและมี การดูแลรักษาการเลี้ยงอย่างจริงจัง ซึ่งโดยมากมักจะเป็นเกษตรกรที่รวมกลุ่มกันการเลี้ยงปลาในกระชัง เช่น ปลานิลแปลงเพศ เป็นต้น สำหรับการประมงน้ำจืดตามลำน้ำสงครามจะเป็นลักษณะการทำประมงโดยเรือแพใช้ข่อยกในการจับปลา ปลาที่ชาวบ้านจับได้ส่วนใหญ่ ได้แก่ ปลาตองกราย ปลาจอก ปลาตะเพียน ปลาสร้อย ปลากด ปลาแขยง ปลาคัง ปลาหมู ปลาชะโด เป็นต้น จำหน่ายสดและแปรรูป เช่น ปลาเค็มตากแห้ง ปลาต้ม ปลาสุ่ม ปลาข้าว ปลาหมักเกลือ เป็นต้น

6.3 การปศุสัตว์

ปัจจุบันการเลี้ยงสัตว์มีแนวโน้มลดลง โดยเฉพาะการเลี้ยงโคเนื้อ กระบือ สุกร และสัตว์อื่น ๆ เนื่องจากประชาชนส่วนใหญ่เปลี่ยนอาชีพมาปลูกยางพาราเป็นจำนวนมาก การผลิตยังคงไม่เพียงพอต่อการบริโภคในพื้นที่ทั้งจังหวัด ส่วนใหญ่อาศัยเนื้อสัตว์ตามตลาดและห้างสรรพสินค้าเพียงทางเดียว

6.4 การบริการ

การให้บริการในเขตเทศบาลตำบลปงไฮ ดังนี้

กิจกรรมทางเศรษฐกิจ	จำนวนสถานประกอบการภาคการค้าและบริการ (แห่ง)
1. การขาย ซ่อมแซมยานยนต์ และจักรยานยนต์	7
2. การขายส่ง	2
3. การขายปลีก	92
4. การขนส่งทางบก และสถานที่เก็บสินค้า	5
5. ที่พักแรม	0
6. บริการอาหารและเครื่องดื่ม	11
7. ข้อมูลข่าวสาร และการสื่อสาร	0
8. กิจกรรมอสังหาริมทรัพย์	0
9. กิจกรรมทางวิชาชีพ วิทยาศาสตร์และเทคโนโลยี	1
10. กิจกรรมการบริหาร และการบริการสนับสนุน	0
11. ศิลปะ ความบันเทิงและนันทนาการ	2
12. กิจกรรมบริการอื่น ๆ	10
รวม	130

ที่มา: รายงานการศึกษาการวางแผนพัฒนาพื้นที่อำเภอเขวาสันรินทร์,กรมโยธาธิการและผังเมือง

6.5 การท่องเที่ยว

สถานที่ท่องเที่ยวของตำบลปงไฮ ส่วนใหญ่แล้วเป็นแหล่งท่องเที่ยวทางธรรมชาติ เช่น หนองแสง หนองคล้า บึงพารา บึงสะคาม

6.6 อุตสาหกรรม

ในตำบลปงไฮยังไม่มีโรงงานอุตสาหกรรม

6.7 การพาณิชย์และกลุ่มอาชีพ

ทอผ้าย้อมผ้ามัดหมี่ บ้านท่าเชียงเครือ หมู่ที่ 2

แปรรูปจากผ้า บ้านท่าเชียงเครือ หมู่ที่ 2

ข้าวไรซ์เบอร์รี่ บ้านดอนก่อ หมู่ที่ 9

6.8 แรงงาน

ประชากรที่อยู่ในวัยทำงานหรืออายุ 15 ปี ขึ้นไป หากศึกษาถึงระดับการศึกษาของผู้ที่มีงานทำพบว่า ผู้มีงานทำส่วนใหญ่มีการศึกษาระดับประถมศึกษา คิดเป็นร้อยละ 30.10 รองลงมาคือ ระดับต่ำกว่าประถมศึกษา คิดเป็นร้อยละ 24.88 ระดับมัธยมศึกษาตอนต้น คิดเป็นร้อยละ 20.24 ระดับมัธยมศึกษาตอนปลาย เป็นร้อยละ 14.75 และระดับมหาวิทยาลัย เป็นร้อยละ 8.33 ตามลำดับ แรงงานในพื้นที่ส่วนใหญ่จะทำงานในภาคเกษตรกรรม คิดเป็นร้อยละ 76.82 ของผู้มีงานทำทั้งหมด ส่วนผู้ทำงานนอกภาคเกษตรกรรม คิดเป็นร้อยละ 23.18 ของผู้มีงานทำทั้งหมด โดยกลุ่มผู้ทำงานนอกภาคเกษตรกรรมจะทำงานในการขายขนส่งและการขายปลีก การซ่อมแซมยานยนต์และจักรยานยนต์ การก่อสร้าง การบริหารราชการ การศึกษา และที่พักแรมและบริการด้านอาหาร

โดยสรุป อัตราการมีงานทำหรือการมีส่วนร่วมในกำลังแรงงานของจังหวัดบึงกาฬ ปี 2563 มีการเคลื่อนย้ายแรงงานแบบเป็นวัฏจักรหรือวงจร ทั้งนี้เพราะพื้นที่จังหวัดบึงกาฬเป็นเขตพื้นที่เกษตรกรรมประชากรซึ่งเป็นกำลังแรงงานของจังหวัดอยู่ในภาคส่วนเกษตรกรรมเพื่อช่วยงานธุรกิจในครัวเรือนในการทำการเกษตรเป็นส่วนมาก เมื่อหมดฤดูกาลเก็บเกี่ยวผลผลิตหรือราคาขายพาราตกต่ำก็จะเคลื่อนย้ายไปหางานทำในภาคอุตสาหกรรมในจังหวัดอื่น และจะเคลื่อนย้ายกลับมาภาคเกษตรกรรมอีกครั้งในฤดูเพาะปลูก ทำให้มีการผันผวนของอัตราการจ้างงานในภาคเกษตรกรรมอย่างเห็นได้ชัด (ที่มา รายงานสถานการณ์แรงงานไตรมาส 1 ปี 2564 ,สำนักงานแรงงานจังหวัดบึงกาฬ)

7. ศาสนา ประเพณี วัฒนธรรม

7.1 การนับถือศาสนา

ประชากรในเขตเทศบาลตำบลปงไฮ นับถือศาสนาพุทธ จึงทำให้มีศาสนาหลายแห่ง ดังต่อไปนี้

ลำดับ	ชื่อศาสนสถาน	สถานที่ตั้ง
1	วัดธรรมาธิปไตย	ปงไฮ หมู่ที่ 1
2	วัดศิริมงคลวนาราม	บ้านท่าเชียงเครือ หมู่ที่ 2
3.	วัดปานาสวรรค์	บ้านท่าเชียงเครือ หมู่ที่ 2
4	วัดป่าไชยาราม	บ้านหนองชัยวาน หมู่ที่ 3
5	วัดโขงประดิษฐ์	บ้านโคกโขง หมู่ที่ 4
6	วัดศรีแก้วมงคล	บ้านท่าไร่ หมู่ที่ 5
7	วัดจอมแจ้ง	บ้านโนนหนามแท่ง หมู่ที่ 6
8	วัดป่าดอนดอน	บ้านโนนหนามแท่ง หมู่ที่ 6
9	วัดถาวร	บ้านท่าสวรรค์ หมู่ที่ 7
10	วัดแม่พระปฏิสนธินิรมล	บ้านสังคมพัฒนา หมู่ที่ 8
11	วัดเวฬุวัน	บ้านดอนก่อ หมู่ที่ 9
12	วัดป่าโชคชัยวนาราม	บ้านโชคชัย หมู่ที่ 10
13	วัดป่าศรีวิไล	บ้านท่าช้าง หมู่ที่ 11
14	วัดป่าเจริญธรรม	บ้านโนนตาผา หมู่ที่ 12
15	วัดป่าทรายมงคล	บ้านหนองแก่งทราย หมู่ที่ 13
16	วัดป่าเนินแสงทอง	บ้านท่าเชียงเครือใต้ หมู่ที่ 14
17	วัดอรุณญาโนนแดง	บ้านหนองชัยวานใต้ หมู่ที่ 15
18	วัดป่าแสงจันทร์	บ้านท่าสวรรค์เหนือ หมู่ที่ 16
19	วัดดอนคุณ	บ้านหนองไชนก หมู่ที่ 17

7.3 ประเพณีและงานประจำปี

ส่วนใหญ่เป็นประเพณีที่ถือปฏิบัติกันอย่างสม่ำเสมอ เกี่ยวกับความเชื่อและพิธีการทางศาสนาการเฉลิมฉลอง และงานบุญต่างๆ ถือเป็นประเพณีที่สำคัญถือปฏิบัติสืบทอดกันเรื่อยมา เช่น ประเพณีสงกรานต์ประเพณีแห่เทียนเข้าพรรษา ประเพณีทอดผ้าป่า ประเพณีลอยกระทง ประเพณีบุญแข่งเรือ บุญผะเหวด บุญข้าวสากบุญข้าวประดับดิน บุญกฐินประจำปี เป็นต้น

7.4 ภูมิปัญญาท้องถิ่น และภาษาถิ่น

ภูมิปัญญาท้องถิ่นที่สืบทอดกันมาแต่บรรพบุรุษ ได้แก่ ภูมิปัญญาการจักสานไม้ไผ่ การสานเครื่องมือจับสัตว์น้ำ ภูมิปัญญาด้านภาพ กลอน ภูมิปัญญาด้านการแปรรูปอาหาร เช่น การทำปลาไร่ ปลาต้ม หน่อไม้ดอง เป็นต้น ส่วนภาษาที่ใช้ติดต่อสื่อสารกันส่วนใหญ่ใช้ภาษาอีสาน ดังจะมีปราชญ์ชาวบ้านที่เป็นผู้สืบทอดภูมิปัญญาและถ่ายทอดมาอย่างรุ่นลูกหลาน ดังนี้

- ประชาชนชาวบ้าน

1. นายการุญ เสือสา	บ้านปงไฮ	หมู่ที่ 1	1	ประชาชนด้านประเพณีและวัฒนธรรม
2. นายชาติ โล่ห์คำ	บ้านโชคชัย	หมู่ที่ 10	10	ประชาชนด้านประเพณีและวัฒนธรรม
3. นายเชื้อม จันทา	บ้านโนนตาผา	หมู่ที่ 12	12	ประชาชนด้านประเพณีและวัฒนธรรม
4. นายประหยัด จิราพร	บ้านโนนตาผา	หมู่ที่ 12	12	ประชาชนด้านหัตถกรรม (การจักสาน)
5. นางกอง วงศ์ตาผา	บ้านโนนตาผา	หมู่ที่ 12	12	ประชาชนด้านหัตถกรรม (การจักสาน)
6. นางหวัน พิศคำ	บ้านโนนตาผา	หมู่ที่ 12	12	ประชาชนด้านหัตถกรรม (ทอผ้า)
7. นายสนั่น คำภูษา	บ้านหนองไข่นก	หมู่ที่ 17	17	ประชาชนด้านเกษตรพอเพียง

7.4 OTOP สินค้าพื้นเมืองและของที่ระลึก

ทอผ้าย้อมผ้ามัดหมี่ บ้านท่าเชียงเครือ หมู่ที่ 2

แปรรูปจากผ้า บ้านท่าเชียงเครือ หมู่ที่ 2

ข้าวไรซ์เบอร์รี่ บ้านดอนก่อ หมู่ที่ 9

8. ทรัพยากรธรรมชาติ

8.1 ทรัพยากรน้ำ

ลำน้ำอี, บึงพารา, บึงสะคาม, ห้วยเดื่อตอนบน, ห้วยเดื่อตอนล่าง, ห้วยแดง, ห้วยปงตอนบน, ห้วยปงตอนล่าง, หนองแหม, หนองปุงใหญ่, หนองคูน, หนองจิว, หนองคล้า, หนองไข่นก, หนองกงเกวียน, หนองบัว, ฯลฯ

8.2 ป่าไม้

ในเขตพื้นที่ตำบลปงไฮไม่มีป่าไม้

8.3 ภูเขา

ในเขตพื้นที่ตำบลปงไฮไม่มีพื้นที่ที่เป็นภูเขา

8.4 ทรัพยากรธรรมชาติที่สำคัญขององค์กรปกครองส่วนท้องถิ่น

ในพื้นที่ของเทศบาลตำบลปงไฮ มีทรัพยากรธรรมชาติในพื้นที่ ได้แก่ พื้นที่ดิน พื้นที่ ลำห้วย หนองน้ำ คลอง บึง เพียงพอต่อความต้องการของประชาชนในการทำเกษตรกรรม ตลอดทั้งปี

9. ข้อมูลพื้นฐานเทศบาลตำบลปงไฮ

ข้อมูลพื้นฐานเทศบาลตำบลปงไฮ ประกอบด้วย

9.1 โครงองค์กร

เทศบาลตำบลปงไฮ ประกอบด้วยฝ่ายการเมืองและฝ่ายประจำ ดังนี้

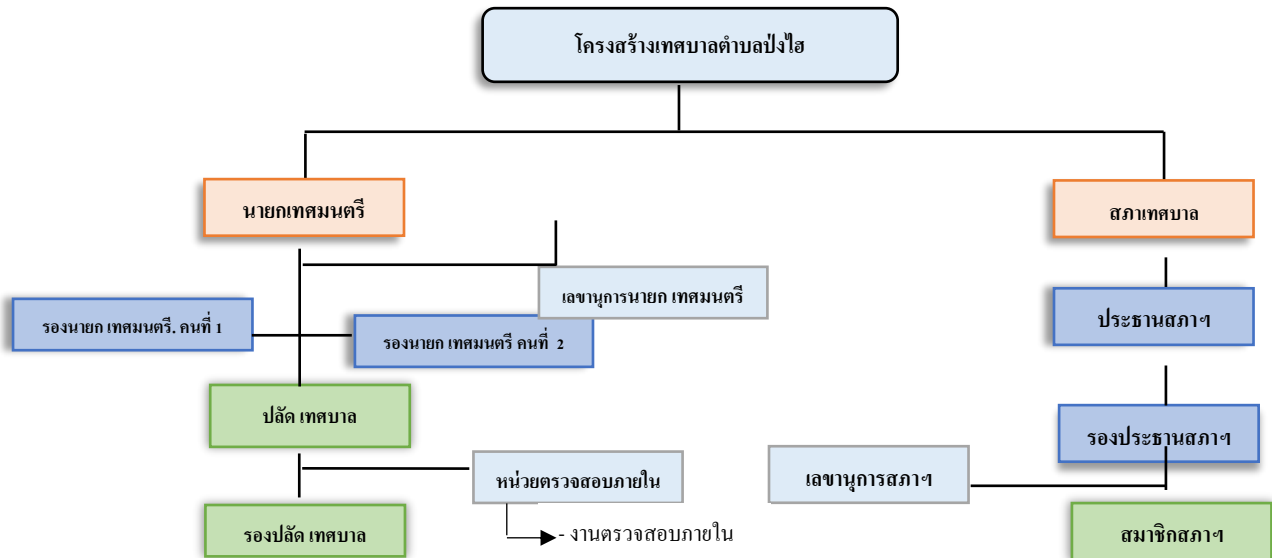

1. สำนักงานปลัด

มีภาระหน้าที่เกี่ยวกับงานธุรการสารบรรณการจัดทำแผนพัฒนาตำบลการจัดทำร่างข้อบังคับการจัดทำทะเบียนคณะผู้บริหาร สมาชิกเทศบาลตำบลปงไฮ การดำเนินการตามนโยบายของรัฐบาล แผนพัฒนาเศรษฐกิจการให้คำปรึกษาในหน้าที่และความรับผิดชอบการปกครอง บังคับบัญชา พนักงานเทศบาล และพนักงานจ้าง การบริหารงานบุคคลของเทศบาลทั้งหมด การดำเนินการ เกี่ยวกับการอนุญาตต่างๆ และปฏิบัติหน้าที่อื่นที่เกี่ยวข้อง แบ่งส่วนราชการภายนอกเป็น ๑๐ งาน คือ

1.1 งานบริหารทั่วไป

- งานสารบรรณ
- งานอำนวยความสะดวกและข้อมูลข่าวสาร
- งานบริหารงานบุคคล
- งานเลือกตั้ง
- งานวิชาการเกษตร
- งานกิจการสภา
- งานป้องกันและบรรเทาสาธารณภัย
- งานควบคุมและส่งเสริมการท่องเที่ยว
- งานอื่นที่ไม่อยู่ในความรับผิดชอบส่วนใด
- งานอื่นๆ ที่ได้รับมอบหมาย

1.2 งานนโยบายและแผน

- งานนโยบายและแผนพัฒนา
- งานวิชาการ
- งานสารสนเทศและระบบคอมพิวเตอร์
- งานงบประมาณ
- งานเทศบัญญัติเทศบาล
- งานอื่นๆ ที่ได้รับมอบหมาย

1.3 งานกฎหมายและคดี

- งานกฎหมายและนิติกรรม
- งานการดำเนินการทางคดีและศาลปกครอง
- งานร้องเรียนร้องทุกข์และอุทธรณ์
- งานระเบียบการคลัง
- งานอื่นๆ ที่ได้รับมอบหมาย

1.4 งานตรวจสอบภายใน

- งานตรวจสอบภายใน
- งานอื่นๆ ที่ได้รับมอบหมาย

แผนการสาธารณสุขและข้อบังคับตำบลการวาง แผนการสาธารณสุขและการประมวลผลและวิเคราะห์ข้อมูลทางสถิติ ที่เกี่ยวข้องกับสาธารณสุขงานเฝ้าการระวังโรคการเผยแพร่ฝึกอบรมการให้สุศึกษาการจัดทำงบประมาณตามแผนงานสาธารณสุขงานด้านสิ่งแวดล้อม ให้บริการสาธารณสุข การควบคุมการฆ่าสัตว์ จำหน่ายเนื้อสัตว์ และปฏิบัติหน้าที่อื่นที่เกี่ยวข้อง คือ

1.5 งานอนามัยและสิ่งแวดล้อม

- งานสุขาภิบาลทั่วไป
- งานสุขาภิบาลโรงงาน
- งานสุขาภิบาลอาหารและสถานประกอบการ
- งานอาชีวอนามัย
- งานอื่นๆ ที่ได้รับมอบหมาย

1.6 งานส่งเสริมสุขภาพและสาธารณสุข

- งานอนามัยชุมชน
- งานสาธารณสุขมูลฐาน
- งานควบคุมมาตรฐานอาหารและน้ำ
- งานป้องกันยาเสพติด
- งานอื่นๆ ที่ได้รับมอบหมาย

1.7 งานรักษาความสะอาด

- งานควบคุมสิ่งปฏิกูล
- งานรักษาความสะอาดและขนถ่ายสิ่งปฏิกูล
- งานกำจัดมูลฝอยและน้ำเสีย
- งานอื่นๆ ที่ได้รับมอบหมาย

1.8 งานควบคุมและจัดการคุณภาพสิ่งแวดล้อม

- งานส่งเสริมและเผยแพร่
- งานควบคุมมลพิษ
- งานศึกษาและวิเคราะห์ผลกระทบสิ่งแวดล้อม
- งานติดตามตรวจสอบ
- งานอื่นๆ ที่ได้รับมอบหมาย

1.9 งานควบคุมโรค

- งานการเฝ้าระวัง
- งานระบาดวิทยา
- งานโรคติดต่อและสัตว์นำโรค
- งานโรคเอดส์
- งานอื่นๆ ที่ได้รับมอบหมาย

1.10 งานบริการสาธารณสุข

- งานรักษาและพยาบาล
- งานชั้นสูตรสาธารณสุข
- งานสัตว์แพทย์และกิจการโรงฆ่าสัตว์
- งานอื่นๆ ที่ได้รับมอบหมาย

2. กองคลัง

มีภาระหน้าที่เกี่ยวกับการจัดทำบัญชีและทะเบียนรับ-จ่ายเงินทุกประเภทงานเกี่ยวกับการเงินการเบิกจ่ายเงินการเก็บรักษาเงิน การนำส่งเงิน การฝากเงิน การตรวจเงินเทศบาล รวบรวมสถิติเงินได้ ประเภทต่าง ๆ การเปิดตัดปีการขยายเวลาเบิกจ่ายงบประมาณการหักภาษีและนำส่งเงินคงเหลือประจำวันการรับ และจ่ายขาดเงินสะสมของเทศบาล การยืมเงินทตรงราชการ การจัดหาผลประโยชน์จากสิ่งก่อสร้างและทรัพย์สินของเทศบาล ตรวจสอบงานของจังหวัดและสำนักงานตรวจเงินแผ่นดินการเร่งรัดใบสำคัญและเงินยืมค้างชำระ การจัดเก็บ ภาษี การประเมินภาษี การเร่งรัดจัดเก็บรายได้ การพัฒนารายได้ การออกใบอนุญาตและค่าธรรมเนียมต่าง ๆ และปฏิบัติหน้าที่อื่นที่เกี่ยวข้อง แบ่งส่วนราชการภายในออกเป็น 4 งาน คือ

2.1 งานการเงิน

- งานรับเงิน เบิกจ่ายเงิน
- งานจัดทำฎีกาเบิกจ่ายเงิน
- งานเก็บรักษาเงิน
- งานอื่นๆ ที่ได้รับมอบหมาย

2.2 งานบัญชี

- งานการบัญชี
- งานทะเบียนคุมการเบิกจ่าย
- งานการเงินและงบทดลอง
- งานงบแสดงฐานะทางการเงิน
- งานอื่นๆ ที่ได้รับมอบหมาย

2.3 งานพัฒนาและจัดเก็บรายได้

- งานภาษีอากร ค่าธรรมเนียมและค่าเช่า
- งานพัฒนารายได้
- งานควบคุมกิจการค้าและค่าปรับ
- งานทะเบียนควบคุมและเร่งรัดรายได้
- งานอื่น ๆ ที่ได้รับมอบหมาย

2.4 งานทะเบียนทรัพย์สินและพัสดุ

- งานทะเบียนทรัพย์สินและแผนที่ภาษี
- งานพัสดุ
- งานทะเบียนเบิกจ่ายวัสดุครุภัณฑ์และยานพาหนะ
- งานอื่นๆ ที่ได้รับมอบหมาย

3. กองช่าง

มีภาระหน้าที่เกี่ยวกับการสำรวจออกแบบและจัดทำโครงการ ใช้จ่ายเงินของเทศบาล การอนุมัติ เพื่อดำเนินการตามโครงการที่ตั้งจ่ายจากเงินรายได้ของเทศบาล งานบำรุงซ่อม และจัดทำทะเบียน สิ่งก่อสร้างที่อยู่ในความรับผิดชอบของเทศบาล การให้คำแนะนำปรึกษา เกี่ยวกับการจัดทำโครงการ และการออกแบบก่อสร้าง แก่เทศบาล และหน่วยงานอื่นที่เกี่ยวข้อง งานควบคุมอาคาร การดูแล ควบคุม ปรึกษา ซ่อมแซม วัสดุครุภัณฑ์ และปฏิบัติหน้าที่อื่นที่เกี่ยวข้อง แบ่งส่วนราชการภายในออกเป็น 4 งาน คือ

3.1 งานก่อสร้าง

- งานก่อสร้างและบูรณะถนน
- งานก่อสร้างและบูรณะสภาพและโครงการพิเศษ
- งานระบบข้อมูลและแผนที่เส้นทางคมนาคม

งานบำรุงรักษาเครื่องจักรและยานพาหนะ
งานอื่นๆ ที่ได้รับมอบหมาย

3.2 งานออกแบบและควบคุมอาคาร

งานสถาปัตยกรรมและมัณฑนศิลป์
งานวิศวกรรม
งานประเมินราคา
งานควบคุมการก่อสร้างอาคาร
งานบริการข้อมูลและหลักเกณฑ์
งานออกแบบ
งานอื่น ๆ ที่ได้รับมอบหมาย

3.3 งานประสานสาธารณูปโภค

งานประสานสาธารณูปโภคและกิจการประปา
งานขนส่งและวิศวกรรมจราจร
งานระบายน้ำ
งานจัดตกแต่งสถานที่
งานอื่นๆ ที่ได้รับมอบหมาย

3.4 งานผังเมือง

งานสำรวจและแผนที่
งานวางผังพัฒนาเมือง
งานควบคุมทางผังเมือง
งานจัดรูปที่ดินและฟื้นฟูเมือง
งานอื่นๆ ที่ได้รับมอบหมาย

4. กองการศึกษา ศาสนา และวัฒนธรรม

มีภาระหน้าที่เกี่ยวกับ การปฏิบัติงานทางการศึกษาเกี่ยวกับการวิเคราะห์วิจัยและพัฒนาหลักสูตร การแนะแนว การวัดผลประเมินผลการพัฒนาตำราเรียน การวางแผนการศึกษาของมาตรฐานสถานศึกษา การจัดการบริการส่งเสริมการศึกษา การใช้เทคโนโลยีทางการศึกษา การเสนอแนะเกี่ยวกับการศึกษา ส่งเสริมการวิจัยการวางโครงการสำรวจเก็บรวบรวมข้อมูลสถิติ การศึกษาเพื่อนำไปประกอบ การพิจารณา กำหนดนโยบาย แผนงานและแนวทางการปฏิบัติ ในการจัดการศึกษา การเผยแพร่การศึกษา และปฏิบัติหน้าที่อื่นที่เกี่ยวข้อง
แบ่งส่วนราชการภายในออกเป็น ๓ งาน คือ

4.1 งานบริหารงานการศึกษา

งานบริหารวิชาการ
งานนิเทศการศึกษา
งานเทคโนโลยีทางการศึกษา
งานลูกเสือและยุวกาชาด
งานอื่นๆ ที่ได้รับมอบหมาย

4.2 งานส่งเสริมการศึกษา ศาสนา และวัฒนธรรม

งานห้องสมุด พิพิธภัณฑ์ และเครือข่ายทางการศึกษา
งานกิจการศาสนา
งานส่งเสริมประเพณี ศิลปะและวัฒนธรรม
งานกิจการเด็กและเยาวชน
งานกีฬาและนันทนาการ
งานอื่นๆ ที่ได้รับมอบหมาย

4.3 งานฝ่ายกิจการโรงเรียน

- งานจัดการศึกษา
- งานพลศึกษา
- งานทดสอบประเมินผลและตรวจวัดผลการเรียน
- งานบริการและบำรุงสถานศึกษา
- งานศูนย์พัฒนาเด็กเล็ก
- งานอื่นๆ ที่ได้รับมอบหมาย

5. กองสวัสดิการสังคม

มีภาระหน้าที่เกี่ยวข้องการงานสวัสดิการสังคมซึ่งมีลักษณะงานที่ปฏิบัติเกี่ยวกับการสังคมสงเคราะห์การส่งเสริมสวัสดิภาพเด็กและเยาวชนผู้สูงอายุ ผู้พิการ การพัฒนาชุมชน การจัดระเบียบชุมชนชนบทและชุมชนแออัด การส่งเสริมกีฬา การจัดให้มีและ สนับสนุนกิจกรรมศูนย์เยาวชน การส่งเสริมงานประเพณีท้องถิ่นและกิจกรรมทางศาสนา งานห้องสมุด และ งานสวนสาธารณะ การให้คำปรึกษาแนะนำหรือตรวจสอบเกี่ยวกับงานสวัสดิการสังคม และปฏิบัติหน้าที่อื่นที่เกี่ยวข้อง มีทั้งหมด ๓ งาน ดังนี้

5.1 งานสังคมสงเคราะห์

- งานสังคมสงเคราะห์
- งานสงเคราะห์เด็ก สตรี คนชรา และผู้ด้อยโอกาส
- งานอื่นๆ ที่ได้รับมอบหมาย

5.2 งานสวัสดิการและพัฒนาชุมชน

- งานสวัสดิการและพัฒนาชุมชน
- งานสวัสดิภาพเด็กและเยาวชน
- งานอื่นๆ ที่ได้รับมอบหมาย

5.3 งานส่งเสริมอาชีพและพัฒนาสตรี

- งานส่งเสริมอาชีพ
- งานพัฒนาสตรี
- งานอื่นๆ ที่ได้รับมอบหมาย

ส่วนที่ 2

ยุทธศาสตร์การพัฒนางองค์กรปกครองส่วนท้องถิ่น

2.1 ความสัมพันธ์ระหว่างแผนพัฒนามาระดับมหภาค

1) แผนยุทธศาสตร์ชาติ 20 ปี (พ.ศ. 2561 – 2580)

วิสัยทัศน์ประเทศไทย ๒๕๘๐

“ประเทศไทยมีความมั่นคง มั่งคั่ง ยั่งยืน เป็นประเทศพัฒนาแล้ว ด้วยการพัฒนาตามหลักปรัชญาของเศรษฐกิจพอเพียง”

มั่นคง	มั่งคั่ง	ยั่งยืน
<ul style="list-style-type: none"> มีความมั่นคงปลอดภัยจากภัยและการเปลี่ยนแปลงทั้งภายในประเทศและภายนอกประเทศ และมีความมั่นคงในทุกมิติ ทั้งมิติเศรษฐกิจ สังคม สิ่งแวดล้อม และการเมือง ประเทศไทยมีความมั่นคงในเอกราชและอธิปไตย สังคมมีความปรองดองและความสามัคคี ประชาชนมีความมั่นคงในชีวิต มีงานและรายได้ที่มั่นคง มีที่อยู่อาศัยและความปลอดภัยในชีวิตทรัพย์สิน มีความมั่นคงของอาหาร พลังงาน และน้ำ 	<ul style="list-style-type: none"> ประเทศไทยมีการขยายตัวของเศรษฐกิจอย่างต่อเนื่อง ยกระดับเข้าสู่กลุ่มประเทศรายได้สูง ความเหลื่อมล้ำของการพัฒนาลดลง ประชากรได้รับผลประโยชน์จากการพัฒนาอย่างเท่าเทียมกัน เศรษฐกิจมีความสามารถในการแข่งขันสูง สร้างเศรษฐกิจและสังคมแห่งอนาคต และเป็นจุดสำคัญของการเชื่อมโยงในภูมิภาคทั้งการคมนาคมขนส่ง การผลิต การค้า การลงทุน มีความสมบูรณ์ในทุนที่สามารถสร้างการพัฒนาต่อเนื่อง อาทิ ทุนมนุษย์ ทุนทางปัญญา ทุนทางการเงินและทุนอื่นๆ 	<ul style="list-style-type: none"> การพัฒนาที่สามารถสร้างความเจริญด้านรายได้ และคุณภาพชีวิตของประชาชนอย่างต่อเนื่อง โดยไม่ใช้ทรัพยากรธรรมชาติเกินพอดี ไม่สร้างมลภาวะต่อสิ่งแวดล้อม มีการผลิตและการบริโภคเป็นมิตรกับสิ่งแวดล้อม และสอดคล้องกับกฎระเบียบของประชาคมโลก คนมีความรับผิดชอบต่อสังคม มุ่งประโยชน์ส่วนรวมอย่างยั่งยืน ทุกภาคส่วนในสังคมยึดถือและปฏิบัติตามหลักปรัชญาของเศรษฐกิจพอเพียง

ประสานความร่วมมือระหว่างภาครัฐ ภาคเอกชน และประชาชนเพื่อประโยชน์ส่วนรวม คือหัวใจสำคัญในการขับเคลื่อนยุทธศาสตร์ชาติ 20 ปี ที่มุ่งยกระดับรายได้ และคุณภาพชีวิตของประชาชนอย่างต่อเนื่อง พร้อมสร้างความสุขอย่างยั่งยืนตามหลักปรัชญาของเศรษฐกิจพอเพียง ยึดหลักคุณธรรม จริยธรรมและธรรมาภิบาลตามแนวทาง 6 ยุทธศาสตร์ชาติในด้านต่าง ๆ ได้แก่



ยุทธศาสตร์ที่ 1 ด้านความมั่นคง

เป้าหมายการพัฒนาที่สำคัญ คือ ประเทศชาติมั่นคง ประชาชนมีความสุข เน้นการบริหารจัดการสถานะแวดล้อมของประเทศให้มีความมั่นคง ปลอดภัย เอกราช อธิปไตย และมีความสงบเรียบร้อยในทุกระดับ ตั้งแต่ระดับชาติ สังคม ชุมชน มุ่งเน้นการพัฒนาคน เครื่องมือ เทคโนโลยี และระบบฐานข้อมูลขนาดใหญ่ที่มีความพร้อมสามารถรับมือกับภัยคุกคามและภัยพิบัติได้ทุกรูปแบบ และทุกระดับความรุนแรง ควบคู่ไปกับการป้องกันและแก้ไขปัญหาด้านความมั่นคงที่มีอยู่ในปัจจุบันและที่อาจเกิดขึ้นในอนาคต ใช้กลไกการแก้ไขปัญหา แบบบูรณาการทั้งกับส่วนราชการ ภาคเอกชน ประชาสังคม และองค์กรที่ไม่ใช่รัฐ รวมถึงประเทศเพื่อนบ้านและมิตรประเทศทั่วโลกบนพื้นฐานของหลักธรรมาภิบาล

ตัวชี้วัด

- (1) ความสุขของประชากรไทย
- (2) ความมั่นคง ปลอดภัยของประเทศ
- (3) ความพร้อมของกองทัพ หน่วยงานด้านความมั่นคง และการมีส่วนร่วมของภาครัฐ ภาคเอกชน และภาคประชาชนในการป้องกันและแก้ไขปัญหา ความมั่นคง
- (4) บทบาทและการยอมรับในด้านความมั่นคงของไทยในประชาคมระหว่าง ประเทศ
- (5) ประสิทธิภาพการบริหารจัดการความมั่นคงแบบองค์รวม

ประเด็นยุทธศาสตร์ชาติด้านความมั่นคง ประกอบด้วย 5 ประเด็น

1. การรักษาความสงบภายในประเทศเพื่อสร้างเสริมความสงบเรียบร้อย และสันติสุขให้เกิดขึ้นกับประเทศชาติ บ้านเมือง
2. การป้องกันและแก้ไขปัญหาที่มีผลกระทบต่อความมั่นคง เพื่อแก้ไขปัญหาเดิม และป้องกันไม่ให้เกิดปัญหาใหม่เกิดขึ้น
3. การพัฒนาศักยภาพของประเทศให้พร้อมเผชิญภัยคุกคามที่กระทบต่อความมั่นคงของชาติเพื่อยกระดับขีดความสามารถของกองทัพและหน่วยงานด้านความมั่นคง
4. การบูรณาการความร่วมมือด้านความมั่นคงกับอาเซียนและนานาชาติ รวมถึงองค์กรภาครัฐและที่มีไปภาครัฐ เพื่อสร้างเสริมความสงบสุข สันติสุข ความมั่นคงและความเจริญก้าวหน้าให้กับประเทศชาติ ภูมิภาค และโลกอย่างยั่งยืน
5. การพัฒนากลไกการบริหารจัดการความมั่นคงแบบองค์รวม เพื่อให้ กลไกสำคัญต่าง ๆ ทำงานได้อย่างมีประสิทธิภาพ มีการใช้หลักธรรมาภิบาล และการบังคับใช้กฎหมายอย่างเคร่งครัด

ยุทธศาสตร์ที่ 2 ด้านการสร้างความสามารถในการแข่งขัน

เป้าหมายการพัฒนาที่สำคัญ คือ การพัฒนาที่มุ่งเน้นการยกระดับศักยภาพของประเทศในหลากหลายมิติบนพื้นฐาน แนวคิด ๓ ประการ ได้แก่

- (1) “ต่อยอดอดีต” โดยมองกลับไปที่เราเคยทำทางเศรษฐกิจ อัตลักษณ์ วัฒนธรรม ประเพณี วิถีชีวิต และจุดเด่นทางทรัพยากรธรรมชาติที่หลากหลายรวมทั้งความได้เปรียบเชิงเปรียบเทียบของประเทศในด้านอื่น ๆ นำมาประยุกต์ผสมผสานกับเทคโนโลยีและนวัตกรรมเพื่อให้สอดคล้องกับบริบทของเศรษฐกิจ และสังคมโลกสมัยใหม่
- (2) “ปรับปัจจุบัน” เพื่อปูทางสู่นาคต ผ่านการพัฒนาโครงสร้างพื้นฐานของประเทศในมิติต่างๆ ทั้งโครงข่ายระบบคมนาคมและขนส่ง โครงสร้างพื้นฐานวิทยาศาสตร์ เทคโนโลยีและดิจิทัลการปรับสภาพแวดล้อม ให้เอื้อต่อการพัฒนาอุตสาหกรรมและบริการอนาคต
- (3) “สร้างคุณค่าใหม่ ในอนาคต” ด้วยการเพิ่มศักยภาพของผู้ประกอบการ พัฒนาคู่มือใหม่รวมถึงปรับรูปแบบธุรกิจ เพื่อตอบสนองต่อความต้องการของตลาดผสมผสานกับยุทธศาสตร์ที่รองรับอนาคตบนพื้นฐานของการต่อยอดอดีตและปรับปัจจุบัน พร้อมทั้งส่งเสริมและสนับสนุนจากภาครัฐให้ประเทศไทยสามารถสร้างฐานรายได้และการจ้างงานใหม่ ขยายโอกาสทางการค้าและการลงทุนในเวทีโลกควบคู่ไปกับการยกระดับรายได้และการกินดีอยู่ดีรวมถึงการเพิ่มขึ้นของคนชั้นกลางและลดความเหลื่อมล้ำของคนในประเทศได้ในคราวเดียวกัน

ตัวชี้วัด

- (1) รายได้ประชาชาติ การขยายตัวของผลิตภัณฑ์มวลรวมภายในประเทศ และการกระจายรายได้
- (2) ผลผลิตภาพการผลิตของประเทศ ทั้งในปัจจัยการผลิตและแรงงาน
- (3) การลงทุนเพื่อการวิจัยและพัฒนา
- (4) ความสามารถในการแข่งขันของประเทศ

ประเด็นยุทธศาสตร์ชาติ

1. การเกษตรสร้างมูลค่าให้ความสำคัญกับการเพิ่มผลผลิตภาพการผลิต ทั้งเชิงปริมาณและมูลค่าและความหลากหลายของสินค้าเกษตร
2. อุตสาหกรรมและบริการแห่งอนาคต โดยสร้างอุตสาหกรรมและบริการ แห่งอนาคตที่ขับเคลื่อนประเทศไทยไปสู่ประเทศที่พัฒนาแล้วด้วยนวัตกรรมและ เทคโนโลยีแห่งอนาคต
3. สร้างความหลากหลายด้านการท่องเที่ยวโดยการรักษาการเป็น จุดหมายปลายทางที่สำคัญของการท่องเที่ยวระดับโลกที่ตั้งจุดมุ่งหมายทุกระดับและเพิ่มสัดส่วนของนักท่องเที่ยวที่มีคุณภาพสูง
4. โครงสร้างพื้นฐานเชื่อมโยงไทย เชื่อมโลก ครอบคลุมถึงโครงสร้างพื้นฐาน ทางกายภาพในด้านโครงข่ายคมนาคมพื้นที่และเมืองรวมถึงเทคโนโลยี ตลอดจนโครงสร้างพื้นฐานทางเศรษฐกิจ
5. พัฒนาเศรษฐกิจบนพื้นฐานผู้ประกอบการยุคใหม่สร้างและพัฒนาผู้ประกอบการยุคใหม่ ที่มีทักษะและจิตวิญญาณของการเป็นผู้ประกอบการที่มีความสามารถในการแข่งขันและมีอัตลักษณ์ชัดเจน

ยุทธศาสตร์ที่ 3 ด้านการพัฒนาและเสริมสร้างศักยภาพทรัพยากรมนุษย์

เป้าหมายการพัฒนาที่สำคัญ พัฒนาคคนในทุกมิติและในทุกช่วงวัยให้เป็นคนดี เก่ง และมีคุณภาพโดยคนไทยมีความพร้อมทั้งกาย ใจ สติปัญญา มีพัฒนาการที่รอบด้านและมีสุขภาวะที่ดีในทุกช่วงวัย มีจิตสาธารณะรับผิดชอบต่อสังคมและผู้อื่น มัธยัสถ์ อุดม ออบอ้อมอารี มีวินัย รักษาศีลธรรม และเป็นพลเมืองดีของชาติ มีหลักคิดที่ถูกต้อง มีทักษะที่จำเป็นในศตวรรษที่ 21 มีทักษะสื่อสารภาษาอังกฤษและภาษาที่ ๓ และอนุรักษ์ภาษาท้องถิ่นมีนิสัยรักการเรียนรู้และการพัฒนาตนเองอย่างต่อเนื่องตลอดชีวิตสู่การเป็นคนไทยที่มีทักษะสูง เป็นนวัตกรรม นวัตกรรม ผู้ประกอบการ เกษตรกรยุคใหม่ และอื่น ๆ โดยมีสัมมาชีพตามความถนัดของตนเอง

ตัวชี้วัด

- (1) การพัฒนาคุณภาพชีวิต สุขภาวะ และความเป็นอยู่ ที่ดีของคนไทย
- (2) ผลสัมฤทธิ์ทางการศึกษาและการเรียนรู้ตลอดชีวิต
- (3) การพัฒนาสังคมและครอบครัวไทย

ประเด็นยุทธศาสตร์

1. การปรับเปลี่ยนค่านิยมและวัฒนธรรม มุ่งเน้นให้สถาบันทางสังคมร่วมปลูกฝังค่านิยมและวัฒนธรรมที่พึงประสงค์
2. การพัฒนาศักยภาพคนตลอดช่วงชีวิต มุ่งเน้นการพัฒนาคนเชิงคุณภาพในทุกช่วงวัย
3. ปฏิรูปกระบวนการเรียนรู้ที่ตอบสนองต่อการเปลี่ยนแปลงใน ศตวรรษที่ ๒๑ มุ่งเน้นผู้เรียนให้มีทักษะการเรียนรู้และมีใจใฝ่เรียนรู้ตลอดเวลา
4. การตระหนักถึงปัญหาของมนุษย์ที่หลากหลาย
5. การเสริมสร้างให้คนไทยมีสุขภาวะที่ดี ครอบคลุมทั้งด้านกาย ใจ สติปัญญา และสังคม
6. การสร้างสภาพแวดล้อมที่เอื้อต่อการพัฒนาและเสริมสร้างศักยภาพ ทรัพยากรมนุษย์
7. การเสริมสร้างศักยภาพการกีฬาในการสร้างคุณค่าทางสังคมและ พัฒนาประเทศ

ยุทธศาสตร์ที่ 4 ด้านการสร้างโอกาส และความเสมอภาคทางสังคม

เป้าหมายการพัฒนาที่สำคัญ ให้ความสำคัญการดึงเอาพลังของภาคส่วนต่าง ๆ ทั้งภาคเอกชน ประชาสังคม ชุมชน ท้องถิ่นมาร่วมขับเคลื่อนโดยการสนับสนุนการรวมตัวของประชาชนในการร่วมคิดร่วมทำเพื่อส่วนรวม การกระจายอำนาจและความรับผิดชอบไปสู่กลไกบริหารราชการแผ่นดินในระดับท้องถิ่น การเสริมสร้างความเข้มแข็งของชุมชน ในการจัดการตนเอง และการเตรียมความพร้อมของประชากรไทยทั้งในมิติสุขภาพ เศรษฐกิจ สังคม และสภาพแวดล้อมให้เป็นประชากรที่มีคุณภาพ สามารถพึ่งตนเองและทำประโยชน์แก่ครอบครัว ชุมชน และสังคมให้นานที่สุด โดยรัฐให้หลักประกัน การเข้าถึง บริการและสวัสดิการที่มีคุณภาพอย่างเป็นธรรมและทั่วถึง

ตัวชี้วัด

- (1) ความแตกต่างของรายได้และการเข้าถึงบริการ ภาครัฐระหว่างกลุ่มประชากร
- (2) ความก้าวหน้าของการพัฒนาคน
- (3) ความก้าวหน้าในการพัฒนาจังหวัดในการเป็นศูนย์กลางความเจริญทางเศรษฐกิจ สังคม และ เทคโนโลยี
- (4) คุณภาพชีวิตของประชากรสูงอายุ

ประเด็นยุทธศาสตร์

1. การลดความเหลื่อมล้ำสร้างความเป็นธรรมในทุกมิติ
2. การกระจายศูนย์กลางความเจริญทางเศรษฐกิจ สังคมและเทคโนโลยี โดย
3. การเสริมสร้างพลังทางสังคม
4. การเพิ่มขีดความสามารถของชุมชนท้องถิ่นในการพัฒนา การพึ่ง ตนเองและการจัดการตนเอง

ยุทธศาสตร์ที่ 5 ด้านการสร้างการเติบโต บนคุณภาพชีวิตที่เป็นมิตรต่อสิ่งแวดล้อม

เป้าหมายการพัฒนาที่สำคัญ เพื่อนำไปสู่การบรรลุเป้าหมายการพัฒนาที่ยั่งยืนในทุกมิติ ทั้งมิติด้านสังคม เศรษฐกิจ สิ่งแวดล้อม ธรรมชาติ และความเป็นหุ้นส่วนความร่วมมือระหว่างกันทั้งภายในและภายนอกประเทศอย่างบูรณาการ ใช้พื้นที่ เป็นตัวตั้งในการกำหนดกลยุทธ์และแผนงาน และการให้ทุกฝ่ายที่เกี่ยวข้องได้เข้ามามีส่วนร่วมในแบบทางตรงให้มากที่สุดเท่าที่จะเป็นไปได้โดยเป็นการดำเนินการบนพื้นฐานการเติบโตร่วมกัน ไม่ว่าจะเป็นทางเศรษฐกิจ สิ่งแวดล้อม และคุณภาพชีวิต โดยให้ความสำคัญกับการสร้างสมดุลทั้ง ๓ ด้าน อันจะนำไปสู่ความยั่งยืนเพื่อคนรุ่น ต่อไปอย่างแท้จริง

ตัวชี้วัด

1. พื้นที่สีเขียวที่เป็นมิตรกับสิ่งแวดล้อม
2. สภาพแวดล้อมและทรัพยากรธรรมชาติที่เสื่อมโทรมได้รับการฟื้นฟู
3. การเติบโตที่เป็นมิตรกับสิ่งแวดล้อม
4. ปริมาณก๊าซเรือนกระจก มูลค่าเศรษฐกิจฐานชีวภาพ

ประเด็นยุทธศาสตร์

1. สร้างการเติบโตอย่างยั่งยืนบนสังคมเศรษฐกิจสีเขียว
2. สร้างการเติบโตอย่างยั่งยืนบนสังคมเศรษฐกิจภาคทะเล
3. สร้างการเติบโตอย่างยั่งยืนบนสังคมที่เป็นมิตรต่อสภาพภูมิอากาศ
4. พัฒนาพื้นที่เมือง ชนบท เกษตรกรรมและอุตสาหกรรมเชิงนิเวศ มุ่งเน้น ความเป็นเมืองที่เติบโตอย่างต่อเนื่อง
5. พัฒนาความมั่นคงน้ำ พลังงาน และเกษตรที่เป็นมิตรต่อสิ่งแวดล้อม
6. ยกระดับกระบวนการตัดสินใจเพื่อกำหนดอนาคตประเทศ

ยุทธศาสตร์ที่ 6 ด้านการปรับสมดุลและพัฒนาาระบบการบริหารจัดการภาครัฐ

เป้าหมายการพัฒนาที่สำคัญ เพื่อปรับเปลี่ยนภาครัฐที่ยึดหลัก “ภาครัฐของประชาชน เพื่อประชาชนและประโยชน์ส่วนรวม” โดยภาครัฐต้องมีขนาดที่เหมาะสมกับบทบาท ภารกิจ แยกแยะบทบาทหน่วยงานของรัฐที่ทำหน้าที่ในการกำกับหรือในการให้บริการ ยึดหลักธรรมาภิบาล ปรับวัฒนธรรมการทำงานให้มุ่งผลสัมฤทธิ์และผลประโยชน์ ส่วนรวม มีความทันสมัย และพร้อมที่จะปรับตัวให้ทันต่อการเปลี่ยนแปลงของโลก อยู่ตลอดเวลา โดยเฉพาะอย่างยิ่งการนำนวัตกรรม เทคโนโลยีข้อมูลขนาดใหญ่ ระบบการทำงานที่เป็นดิจิทัลเข้ามาประยุกต์ใช้อย่างคุ้มค่า และปฏิบัติงานเทียบได้กับ มาตรฐานสากล รวมทั้งมีลักษณะเปิดกว้าง เชื่อมโยงถึงกันและเปิดโอกาสให้ทุกภาคส่วน เข้ามามีส่วนร่วมเพื่อตอบสนองความต้องการของประชาชนได้อย่างสะดวก รวดเร็ว และโปร่งใสโดยทุกภาคส่วนในสังคมต้องร่วมกันปลูกฝังค่านิยมความซื่อสัตย์สุจริต ความมั่งคั่ง และสร้างจิตสำนึกในการปฏิเสธไม่ยอมรับการทุจริตประพฤติมิชอบอย่าง สิ้นเชิง นอกจากนี้ กฎหมายต้องมีความชัดเจน มีเพียงเท่าที่จำเป็น มีความทันสมัย มีความเป็นสากล มีประสิทธิภาพ และนำไปสู่การลดความเหลื่อมล้ำและเอื้อต่อการ พัฒนา โดยกระบวนการยุติธรรมมีการบริหารที่มีประสิทธิภาพ เป็นธรรม ไม่เลือกปฏิบัติ และการอำนวยความสะดวกตามหลักนิติธรรม

ตัวชี้วัด

- (1) ระดับความพึงพอใจของประชาชนต่อการให้บริการ สาธารณะของภาครัฐ
- (2) ประสิทธิภาพของการบริการภาครัฐ
- (3) ระดับความโปร่งใส การทุจริต ประพฤติมิชอบ
- (4) ความเสมอภาคในกระบวนการยุติธรรม

ประเด็นยุทธศาสตร์ชาติ

1. ภาครัฐที่ยึดประชาชนเป็นศูนย์กลาง ตอบสนองความต้องการ และ ให้บริการอย่างสะดวกรวดเร็ว โปร่งใส
2. ภาครัฐบริหารงานแบบบูรณาการโดยมียุทธศาสตร์ชาติเป็นเป้าหมาย และเชื่อมโยงการพัฒนาในทุกระดับ ทุกประเด็น ทุกภารกิจ และทุกพื้นที่
3. ภาครัฐมีขนาดเล็กลง เหมาะสมกับภารกิจ ส่งเสริมให้ประชาชนและทุกภาคส่วนมีส่วนร่วมในการพัฒนาประเทศ
4. ภาครัฐมีความทันสมัย
5. บุคลากรภาครัฐเป็นคนดีและเก่ง ยึดหลักคุณธรรม จริยธรรมมีจิตสำนึก มีความสามารถสูง มุ่งมั่น และเป็นมืออาชีพ
6. ภาครัฐมีความโปร่งใส ปลอดการทุจริตและประพฤติมิชอบ
7. กฎหมายมีความสอดคล้องเหมาะสมกับบริบทต่าง ๆ และมีเท่าที่จำเป็น
8. กระบวนการยุติธรรมเคารพสิทธิมนุษยชนและปฏิบัติต่อประชาชน โดยเสมอภาค

2) แผนพัฒนาเศรษฐกิจและสังคมแห่งชาติ ฉบับที่ 13 (พ.ศ. 2566 – 2570)



1. หลักการและแนวคิด

แผนพัฒนา ฉบับที่ 13 มีจุดมุ่งหมายสูงสุดเพื่อขับเคลื่อนการพัฒนาประเทศให้สามารถบรรลุผลตามเป้าหมายการพัฒนาระยะยาวที่กำหนดไว้ในยุทธศาสตร์ชาติ โดยมุ่งหวังให้แผนพัฒนา ฉบับที่ 13 (พ.ศ. 2566 – 2570) ทำหน้าที่เป็นกลไกในการขับเคลื่อนที่มีลำดับความสำคัญสูงต่อการพัฒนาประเทศในระยะ 5 ปีและเพื่อผลักดันให้ประเทศสามารถก้าวข้ามความท้าทายต่าง ๆ เพื่อขับเคลื่อนสู่ความเจริญเติบโตที่ทุกภาคส่วนได้รับประโยชน์อย่างเท่าเทียมกัน โดยแผนพัฒนา ฉบับที่ 13 ได้กำหนดทิศทางและเป้าหมายของการพัฒนาบนพื้นฐานของหลักการและแนวคิดที่สำคัญ 4 ประการ ได้แก่

1. หลักปรัชญาของเศรษฐกิจพอเพียง โดยการสืบสาน รักษา ต่อยอดการพัฒนาตามหลักปรัชญาของเศรษฐกิจพอเพียง ซึ่งตั้งอยู่บนพื้นฐานของความพอประมาณ ความมีเหตุผล การสร้างภูมิคุ้มกันที่ดีควบคู่กับการใช้เงื่อนไข 2 ประการเพื่อกำกับการกำหนดทิศทางและประเด็นการพัฒนาในส่วนต่าง ๆ ได้แก่ เงื่อนไขความรู้โดยการใช้องค์ความรู้ทางวิชาการที่รอบด้าน และเงื่อนไขคุณธรรม โดยยึดถือผลประโยชน์ของประชาชนและความเป็นธรรมในทุกมิติของสังคม

2. แนวคิด Resilience ซึ่งเป็นแนวคิดที่มุ่งเน้นการลดความเปราะบางต่อความเปลี่ยนแปลงอันประกอบด้วยการพัฒนาความสามารถใน 3 ระดับ ได้แก่ (1) การพร้อมรับ (Cope) หมายถึง ความสามารถในการบริหารจัดการภายใต้สภาวะวิกฤติ ให้สามารถยืดหยุ่นและต้านทานความยากลำบาก รวมถึงฟื้นคืนกลับสู่สภาวะปกติได้อย่างรวดเร็ว (2) การปรับตัว (Adapt) หมายถึง การปรับทิศทาง รูปแบบ และแนวทางการพัฒนาให้สอดคล้องกับความเปลี่ยนแปลง พร้อมกระจายความเสี่ยงและปรับตัวอย่างเท่าทันเพื่อแสวงหาประโยชน์จากสิ่งที่เกิดขึ้น และ (3) การเปลี่ยนแปลงเพื่อพร้อมเติบโตอย่างยั่งยืน (Transform) หมายถึงการเปลี่ยนแปลงเชิงโครงสร้างและปัจจัยพื้นฐานให้สอดคล้องกับความเปลี่ยนแปลง

3. เป้าหมายการพัฒนาอย่างยั่งยืนของสหประชาชาติซึ่งอยู่บนพื้นฐานของแนวคิด “ไม่ทิ้งใครไว้ข้างหลัง” โดยมุ่งเสริมสร้างคุณภาพชีวิตที่ดีให้กับประชาชนทุกกลุ่ม ทั้งในมิติของการมีปัจจัยที่จำเป็นสำหรับการดำรงชีวิตขั้นพื้นฐานที่เพียงพอ การมีสภาพแวดล้อมที่ดี การมีปัจจัยสนับสนุนให้มีสุขภาพที่สมบูรณ์ทั้งทางร่างกายและจิตใจ การมีโอกาสที่จะใช้ศักยภาพของตนในการสร้างความเป็นอยู่ที่ดี รวมถึงการมุ่งส่งต่อทรัพยากรธรรมชาติและสิ่งแวดล้อมที่ดีไปยังคนรุ่นต่อไป

4. โมเดลเศรษฐกิจ BCG ซึ่งเป็นแนวคิดการพัฒนาเศรษฐกิจใน 3 รูปแบบควบคู่กัน ได้แก่ เศรษฐกิจชีวภาพ เศรษฐกิจหมุนเวียน และเศรษฐกิจสีเขียว โดยอาศัยฐานศักยภาพและความเข้มแข็งของประเทศอันประกอบด้วยความหลากหลายทางชีวภาพและความหลากหลายทางวัฒนธรรม พร้อมกับการใช้ประโยชน์จากองค์ความรู้ทางด้านวิทยาศาสตร์ เทคโนโลยี และนวัตกรรมในการสร้างมูลค่าเพิ่มเพื่อผลักดันให้ประเทศมีการเจริญเติบโตทางเศรษฐกิจอย่างยั่งยืน และสามารถกระจายรายได้ โอกาส และความมั่งคั่งได้อย่างทั่วถึง

นอกจากนี้ การจัดทำแผนพัฒนา ฉบับที่ 13 ยังคำนึงถึงเงื่อนไขและข้อจำกัดของการพัฒนาประเทศที่สืบเนื่องมาจากการแพร่ระบาดของโรคโควิด-19 รวมทั้งปัจจัยต่าง ๆ ที่เกี่ยวข้องทั้งทางตรงและทางอ้อมซึ่งจะส่งผลให้บริบทของประเทศและของโลกเปลี่ยนแปลงไปในอนาคต

2. วัตถุประสงค์และเป้าหมายการพัฒนา

การวางกรอบการพัฒนาประเทศในระยะ 5 ปี ภายใต้แผนพัฒนา ฉบับที่ 13 มีความมุ่งหมายที่จะเร่งเพิ่มศักยภาพของประเทศในการรับมือกับความท้าทายที่อาจส่งผลกระทบต่อฐานและเสริมสร้างความสามารถในการสร้างสรรค์ประโยชน์จากโอกาสที่เกิดขึ้นได้อย่างเหมาะสมและทันทั่วทั้งการกำหนดทิศทางการพัฒนาประเทศในระยะของแผนพัฒนา ฉบับที่ 13 จึงมีวัตถุประสงค์เพื่อ พลิกโฉมประเทศไทยสู่ “สังคมก้าวหน้า เศรษฐกิจสร้างมูลค่าอย่างยั่งยืน” ซึ่งหมายถึงการสร้างการเปลี่ยนแปลงที่ครอบคลุมตั้งแต่ระดับโครงสร้างนโยบาย และกลไก เพื่อมุ่งเสริมสร้างสังคมที่ก้าวหน้าทันพลวัตของโลก และเกื้อหนุนให้คนไทยมีโอกาสที่จะพัฒนาตนเองได้อย่างเต็มศักยภาพ พร้อมกับการปรับโครงสร้างเศรษฐกิจไปสู่การขับเคลื่อนด้วยเทคโนโลยี นวัตกรรมและความคิดสร้างสรรค์มีความสามารถในการสร้างมูลค่าเพิ่มที่สูง และคำนึงถึงความยั่งยืนด้านสิ่งแวดล้อมเพื่อให้เป็นไปตามวัตถุประสงค์ข้างต้น แผนพัฒนา ฉบับที่ 13 ได้กำหนดเป้าหมายหลักจำนวน 5 ประการประกอบด้วย

1. การปรับโครงสร้างการผลิตสู่เศรษฐกิจฐานนวัตกรรม โดยยกระดับขีดความสามารถในการแข่งขันของภาคการผลิตและบริการสำคัญให้สูงขึ้น และสามารถตอบโจทย์พัฒนาการของเทคโนโลยีและสังคมยุคใหม่ และเป็นมิตรต่อสิ่งแวดล้อม เชื่อมโยงเศรษฐกิจท้องถิ่นและผู้ประกอบการรายย่อยกับห่วงโซ่มูลค่าของภาคการผลิตและบริการเป้าหมาย รวมถึงพัฒนาระบบนิเวศที่ส่งเสริมการค้าการลงทุนและนวัตกรรม

2. การพัฒนาคนสำหรับโลกยุคใหม่ โดยพัฒนาให้คนไทยมีทักษะและคุณลักษณะที่เหมาะสมกับโลกยุคใหม่ ทั้งทักษะในด้านความรู้ทักษะทางพฤติกรรม และคุณลักษณะตามบรรทัดฐานที่ดีของสังคมเตรียมพร้อมกำลังคนที่มีคุณภาพสอดคล้องกับความต้องการของตลาดแรงงาน เอื้อต่อการปรับโครงสร้างเศรษฐกิจไปสู่ภาคการผลิตและบริการเป้าหมายที่มีศักยภาพและผลิตภาพสูงขึ้น รวมทั้งพัฒนาหลักประกันและความคุ้มครองทางสังคมเพื่อส่งเสริมความมั่นคงในชีวิต

3. การมุ่งสู่สังคมแห่งโอกาสและเป็นธรรม โดยลดความเหลื่อมล้ำทั้งในเชิงรายได้ ความมั่งคั่ง และโอกาสในการแข่งขันของภาคธุรกิจ สนับสนุนช่วยเหลือกลุ่มเปราะบางและผู้ด้อยโอกาสให้มีโอกาสในการเลื่อนขั้นทางเศรษฐกิจและสังคม รวมถึงจัดให้มีบริการสาธารณะที่มีคุณภาพอย่างทั่วถึงและเท่าเทียม

4. การเปลี่ยนผ่านไปสู่ความยั่งยืน โดยปรับปรุงการใช้ทรัพยากรธรรมชาติในการผลิตและบริการให้มีประสิทธิภาพและสอดคล้องกับขีดความสามารถในการรองรับของระบบนิเวศ แก้ไขปัญหามลพิษสำคัญด้วยวิธีการที่ยั่งยืน โดยเฉพาะมลพิษทางอากาศ ชยะ และมลพิษทางน้ำ และลดการปล่อยก๊าซเรือนกระจกเพื่อมุ่งสู่ความเป็นกลางทางคาร์บอน (Carbon neutrality) ภายในครั้งแรกของศตวรรษนี้

5. การเสริมสร้างความสามารถของประเทศในการรับมือกับการเปลี่ยนแปลงและความเสี่ยงภายใต้บริบทโลกใหม่ โดยการสร้างความพร้อมในการรับมือและแสวงหาโอกาสจากการเป็นสังคมสูงวัยการเปลี่ยนแปลงสภาพภูมิอากาศ ภัยโรคระบาด และภัยคุกคามทางไซเบอร์ พัฒนาโครงสร้างพื้นฐานและกลไกทางสถาบันที่เอื้อต่อการเปลี่ยนแปลงสู่ดิจิทัล รวมทั้งปรับปรุงโครงสร้างและระบบการบริหารงานของภาครัฐให้สามารถตอบสนองต่อการเปลี่ยนแปลงของบริบททางเศรษฐกิจ สังคม และเทคโนโลยีได้อย่างทันเวลา มีประสิทธิภาพ และมีธรรมาภิบาล

3. หมายเหตุการพัฒนา

เพื่อถ่ายทอดเป้าหมายหลักไปสู่ภาพของการขับเคลื่อนที่ชัดเจนในลักษณะของวาระการพัฒนา(Agenda) ที่เอื้อให้เกิดการทำงานร่วมกันของหลายหน่วยงานและหลายภาคส่วนในการผลักดันการพัฒนาในเรื่องใดเรื่องหนึ่งให้เกิดผลได้เป็นอย่างดี เป็นรูปธรรม แผนพัฒนา ฉบับที่ 13 จึงได้กำหนดหมายเหตุการพัฒนาจำนวน 13 ประการ ซึ่งเป็นการบ่งบอกถึงสิ่งที่ประเทศไทยปรารถนาจะ “เป็น” มุ่งหวังจะ “มี” หรือต้องการจะ “ขจัด” เพื่อสะท้อนประเด็นการพัฒนาที่มีลำดับความสำคัญสูงต่อการพลิกโฉมประเทศไทยสู่ “สังคมก้าวหน้า เศรษฐกิจสร้างมูลค่าอย่างยั่งยืน” และการบรรลุเป้าหมายหลักในช่วงระยะเวลา 5 ปี ของแผนพัฒนา ฉบับที่ 13 โดยหมายเหตุการพัฒนาทั้ง 13 ประการมีที่มาจากโอกาสและความเสี่ยงของไทยในการพัฒนาประเทศภายใต้กรอบของยุทธศาสตร์ชาติ ซึ่งได้มีการพิจารณาถึงแนวโน้มการเปลี่ยนแปลงระดับโลก สถานการณ์การแพร่ระบาดของโรคโควิด-19 รวมถึงผลการพัฒนาในประเทศในระยะเวลาที่ผ่านมา ทั้งนี้ หมายเหตุการพัฒนาที่กำหนดขึ้นเป็นประเด็นที่มีลักษณะเชิงบูรณาการ ซึ่งสามารถนำไปสู่การพัฒนาทั้งในด้านเศรษฐกิจ สังคม ทรัพยากรธรรมชาติ

และสิ่งแวดล้อมไปพร้อม ๆ กัน ทำให้หมุดหมายแต่ละประการสามารถสนับสนุนเป้าหมายหลักได้มากกว่าหนึ่งข้อ โดยหมุดหมายทั้ง 13 ประการ แบ่งออกได้เป็น 4 มิติ ดังนี้

1 มิติภาคการผลิตและบริการเป้าหมาย

หมุดหมายที่ 1 ไทยเป็นประเทศชั้นนำด้านสินค้าเกษตรและเกษตรแปรรูปมูลค่าสูง

- มีการปรับโครงสร้างให้มีผลิตภาพและผลตอบแทนสูง
- เกษตรกรเข้าถึงช่องทางการตลาดที่หลากหลาย
- มีโครงสร้างพื้นฐานและสิ่งอำนวยความสะดวกที่เหมาะสม อาทิ แหล่งน้ำและระบบโลจิสติกส์
- เทคโนโลยีชีวภาพได้รับการวิจัยและพัฒนาอย่างต่อเนื่อง

หมุดหมายที่ 2 ไทยเป็นจุดหมายของการท่องเที่ยวที่เน้นคุณภาพและความยั่งยืน

- มีภาพลักษณ์ในฐานะจุดหมายการท่องเที่ยวเน้นคุณค่าและความยั่งยืน
- มีจุดเด่นด้านการท่องเที่ยวรูปแบบเฉพาะ กิจกรรมหลากหลาย เพื่อดึงดูดนักท่องเที่ยวคุณภาพ
- รายได้จากการท่องเที่ยวกระจายสู่เมืองรอง ชุมชน และผู้ประกอบการรายย่อย

หมุดหมายที่ 3 ไทยเป็นฐานการผลิตยานยนต์ไฟฟ้าที่สำคัญของโลก

- มีการลงทุนพัฒนาเทคโนโลยีนวัตกรรมและทักษะแรงงานอย่างต่อเนื่อง
- ปริมาณการใช้ยานยนต์ไฟฟ้าภายในประเทศเพิ่มขึ้นและมีสถานีอัดประจุไฟฟ้าที่เพียงพอและครอบคลุม
- มีมาตรการช่วยเหลือผู้ได้รับผลกระทบและแผนรองรับการเปลี่ยนผ่านที่ชัดเจน

หมุดหมายที่ 4 ไทยเป็นศูนย์กลางทางการแพทย์และสุขภาพมูลค่าสูง

- มีชื่อเสียงในการให้บริการทางการแพทย์ขั้นสูงโรคเฉพาะทางบริการความงามและการส่งเสริมสุขภาพ
- ลงทุนวิจัยและพัฒนาองค์ความรู้และเทคโนโลยีขั้นสูง
- ระบบสาธารณสุขมีคุณภาพสามารถจัดสรรทรัพยากรอย่างเพียงพอและเหมาะสมต่อผู้รับบริการทั้งในและ

ต่างประเทศ

หมุดหมายที่ 5 ไทยเป็นประตูการค้าการลงทุนและยุทธศาสตร์ทางโลจิสติกส์ที่สำคัญของภูมิภาค

- กฎระเบียบ กระบวนการนำเข้า ส่งออกและข้อตกลงการค้าระหว่างประเทศ ส่งเสริมศักยภาพเอื้อต่อการดำเนินธุรกิจและสามารถลดต้นทุนโลจิสติกส์

- โครงสร้างพื้นฐานเชื่อมโยงโครงข่ายเส้นทางคมนาคมขนส่งในอาเซียนไร้รอยต่อ ผู้ประกอบการมีศักยภาพทางการแข่งขันในระดับสากล

หมุดหมายที่ 6 ไทยเป็นฐานการผลิตอุปกรณ์อิเล็กทรอนิกส์อัจฉริยะที่สำคัญของโลก

- เทคโนโลยีความรู้และนวัตกรรมทั้งซอฟต์แวร์และดิจิทัลคอนเทนต์ได้รับการพัฒนาอย่างต่อเนื่อง
- มีโครงสร้างพื้นฐานและปัจจัยแวดล้อมที่ส่งเสริมการประกอบธุรกิจด้านดิจิทัล
- มีระบบเฝ้าระวังและป้องกันและการโจมตีทางไซเบอร์ประชาชนมีทักษะทางดิจิทัล

2 มิติโอกาสและความเสมอภาคทางเศรษฐกิจและสังคม

หมุดหมายที่ 7 ไทยมีวิสาหกิจขนาดกลางและขนาดย่อมที่เข้มแข็ง มีศักยภาพสูง และสามารถแข่งขันได้

- การแข่งขันเปิดกว้างและเป็นธรรมลดความเหลื่อมล้ำระหว่าง SMEs และธุรกิจขนาดใหญ่
- SMEs มีศักยภาพสูง สามารถพัฒนาและใช้เทคโนโลยีเพื่อเพิ่มประสิทธิภาพ
- SMEs มีบทบาทในภาคการส่งออกสามารถเชื่อมโยงกับ GVCs
- วิสาหกิจเพื่อสังคมขยายตัวและวิสาหกิจชุมชนมีศักยภาพสามารถสร้างมูลค่าเพิ่ม

หมุดหมายที่ 8 ไทยมีพื้นที่และเมืองอัจฉริยะที่น่าอยู่ ปลอดภัย เติบโตได้อย่างยั่งยืน

- ความเหลื่อมล้ำเชิงพื้นที่ลดลง ทั้งในด้านเศรษฐกิจและบริการสาธารณะมีการพัฒนาเศรษฐกิจตามศักยภาพพื้นที่และเชื่อมโยงระหว่างเมืองและชนบท

- พื้นที่เศรษฐกิจ/เมืองหลักมีโครงสร้างพื้นฐานที่รองรับกิจกรรมทางเศรษฐกิจที่เป็นมิตรต่อสิ่งแวดล้อม
- อปท. ชุมชนภาคเอกชนในพื้นที่มีศักยภาพและบทบาทในการพัฒนาพื้นที่เมือง

หมวดหมู่ที่ 9 ไทยมีความยากจนข้ามรุ่นลดลง และคนไทยทุกคนมีความคุ้มครองทางสังคมที่เพียงพอ เหมาะสม

- คนจนข้ามรุ่นลดลงจากมาตรการช่วยเหลือแบบมุ่งเป้าและฐานข้อมูลที่สามารถระบุคนจนและปัญหา
- นโยบายการเงินและการคลังและกฎหมายส่งเสริมการกระจายรายได้
- ทุกคนสามารถเข้าถึงดิจิทัลได้อย่างทั่วถึง
- เด็กยากจนสามารถเข้าถึงการศึกษาในระดับที่สูงกว่าการศึกษาภาคบังคับ
- ความคุ้มครองทางสังคมเพียงพอเหมาะสม

3 มิติความยั่งยืนของทรัพยากรธรรมชาติและสิ่งแวดล้อม

หมวดหมู่ที่ 10 ไทยมีเศรษฐกิจหมุนเวียนและสังคมคาร์บอนต่ำ

- ขยะและน้ำเสียได้รับการจัดการที่ถูกต้องและหมุนเวียนกลับไปใช้ประโยชน์มากขึ้น
- พลังงานหมุนเวียนเป็นแหล่งพลังงานหลักสำหรับการผลิตไฟฟ้าของประเทศ
- ผลิตภัณฑ์ที่มาจากวัสดุเหลือใช้และปล่อยคาร์บอนในปริมาณต่ำได้รับการสนับสนุนทั้งในด้านการพัฒนา

นวัตกรรมการผลิตและการจูงใจผู้บริโภค

หมวดหมู่ที่ 11 ไทยสามารถลดความเสี่ยงและผลกระทบจากภัยธรรมชาติและ การเปลี่ยนแปลงสภาพภูมิอากาศ

- พื้นที่ที่มีความเสี่ยงภัยสูงได้รับการจัดการให้มีความเสี่ยงลดลง
- ป่าและพื้นที่ชุ่มน้ำได้รับการอนุรักษ์
- ระบบการจัดการภัยในทุกระดับได้รับการปรับปรุงให้มีประสิทธิภาพและศักยภาพที่สูงขึ้น
- เป้าหมายการลดความเสี่ยงจากภัยธรรมชาติและสภาพภูมิอากาศเป็นส่วนหนึ่งของการวางแผนพัฒนาพื้นที่
- ทุกภาคส่วนได้รับการพัฒนาขีดความสามารถในการรับมือกับภัยธรรมชาติ

4 มิติปัจจัยผลักดันการพลิกโฉมประเทศ

หมวดหมู่ที่ 12 ไทยมีกำลังคนสมรรถนะสูง มุ่งเรียนรู้อย่างต่อเนื่อง ตอบโจทย์การพัฒนาแห่งอนาคต

- ระบบการศึกษามีคุณภาพสามารถพัฒนาทักษะสำคัญและเอื้อต่อการสร้างสังคมแห่งการเรียนรู้ตลอดชีวิต
- สถาบันอุดมศึกษาปรับบทบาทให้สามารถพัฒนาทุนมนุษย์ให้ทุกช่วงวัย
- กลไกการพัฒนาฝีมือคุณภาพทันสมัยได้มาตรฐาน
- นโยบายการจัดการกำลังคนภายใต้สังคมสูงวัยมีความชัดเจนและระบบฐานข้อมูลการจัดการกำลังคนมี

ประสิทธิภาพ

- สถาบันทางสังคมเอื้อต่อการพัฒนาทรัพยากรมนุษย์

หมวดหมู่ที่ 13 ไทยมีภาครัฐที่ทันสมัย มีประสิทธิภาพ และตอบโจทย์ประชาชน

- ภาครัฐบูรณาการเป็นเอกภาพ
- โครงสร้างภาครัฐมีความยืดหยุ่นและมีความยั่งยืนทางการคลัง
- การบริหารงานภาครัฐและการให้บริการสาธารณะปรับปรุงรูปแบบดิจิทัลอย่างเต็มรูปแบบ
- กฎหมาย กฎระเบียบ และมาตรการภาครัฐทันสมัย สนับสนุนการพลิกโฉมประเทศ
- ทุกภาคส่วนมีส่วนร่วมในการพัฒนาและติดตามตรวจสอบการพัฒนาประเทศ

ความเชื่อมโยงระหว่างหมวดหมู่การพัฒนา กับเป้าหมายหลัก

๑. การปรับโครงสร้างภาคการผลิตและบริการสู่เศรษฐกิจฐานนวัตกรรม	๒. การพัฒนาคนสำหรับโลกยุคใหม่	๓. การมุ่งสู่สังคมแห่งโอกาสและความเป็นธรรม	๔. การเปลี่ยนผ่านการผลิตและบริโภคไปสู่ความยั่งยืน	๕. การเสริมสร้างความสามารถของประเทศในการรับมือกับการเปลี่ยนแปลงและความเสี่ยงภายใต้บริบทโลกใหม่
๑ เกษตรและเกษตรแปรรูปมูลค่าสูง	๑ เกษตรและเกษตรแปรรูปมูลค่าสูง	๑ เกษตรและเกษตรแปรรูปมูลค่าสูง	๑ เกษตรและเกษตรแปรรูปมูลค่าสูง	๑ เกษตรและเกษตรแปรรูปมูลค่าสูง
๒ การท่องเที่ยวเน้นคุณภาพและความยั่งยืน	๒ การท่องเที่ยวเน้นคุณภาพและความยั่งยืน	๒ การท่องเที่ยวเน้นคุณภาพและความยั่งยืน	๒ การท่องเที่ยวเน้นคุณภาพและความยั่งยืน	๔ การแพทย์และสุขภาพมูลค่าสูง
๓ ฐานการผลิตยานยนต์ไฟฟ้า	๓ ฐานการผลิตยานยนต์ไฟฟ้า	๔ การแพทย์และสุขภาพมูลค่าสูง	๓ ฐานการผลิตยานยนต์ไฟฟ้า	๖ อิเล็กทรอนิกส์อัจฉริยะและดิจิทัล
๔ การแพทย์และสุขภาพมูลค่าสูง	๔ การแพทย์และสุขภาพมูลค่าสูง	๕ ประตุการการค้าการลงทุนและโลจิสติกส์	๕ ประตุการการค้าการลงทุนและโลจิสติกส์	๘ พื้นที่และเมืองอัจฉริยะ
๕ ประตุการการค้าการลงทุนและโลจิสติกส์	๕ ประตุการการค้าการลงทุนและโลจิสติกส์	๗ วิสาหกิจขนาดกลางและขนาดย่อมที่เข้มแข็งแข่งขันได้	๘ พื้นที่และเมืองอัจฉริยะ	๑๐ เศรษฐกิจหมุนเวียนและสังคมคาร์บอนต่ำ
๖ อิเล็กทรอนิกส์อัจฉริยะและดิจิทัล	๖ อิเล็กทรอนิกส์อัจฉริยะและดิจิทัล	๘ พื้นที่และเมืองอัจฉริยะ	๑๐ เศรษฐกิจหมุนเวียนและสังคมคาร์บอนต่ำ	๑๑ ภัยธรรมชาติและการเปลี่ยนแปลงสภาพภูมิอากาศ
๗ วิสาหกิจขนาดกลางและขนาดย่อมที่เข้มแข็งแข่งขันได้	๗ วิสาหกิจขนาดกลางและขนาดย่อมที่เข้มแข็งแข่งขันได้	๙ ความยากจนข้ามรุ่นและความคุ้มครองทางสังคม	๑๑ ภัยธรรมชาติและการเปลี่ยนแปลงสภาพภูมิอากาศ	๑๓ ภาครัฐที่ทันสมัยมีประสิทธิภาพ
๘ พื้นที่และเมืองอัจฉริยะ	๘ พื้นที่และเมืองอัจฉริยะ	๑๐ เศรษฐกิจหมุนเวียนและสังคมคาร์บอนต่ำ		
๑๐ เศรษฐกิจหมุนเวียนและสังคมคาร์บอนต่ำ	๙ ความยากจนข้ามรุ่นและความคุ้มครองทางสังคม	๑๒ กำลังคนสมรรถนะสูง		
	๑๒ กำลังคนสมรรถนะสูง	๑๓ ภาครัฐที่ทันสมัยมีประสิทธิภาพ		

3) การพัฒนาที่ยั่งยืน (Sustainable Development Goal: SDGs)



SDGs ย่อมาจากคำว่า “Sustainable Development Goal” หรือ “การพัฒนาที่ยั่งยืน” คือ เป้าหมายการพัฒนาที่ยั่งยืนของสหประชาชาติ (United Nations: UN) เพื่อให้โลกดีขึ้นภายในปี 2030 ด้วยการพัฒนาที่คำนึงถึงความ เป็นองค์รวมของทุก ๆ ด้านอย่างสมดุลบนพื้นฐานของทรัพยากรธรรมชาติ ภูมิปัญญาและวัฒนธรรมด้วยการมีส่วนร่วมของ ประชาชนทุกกลุ่ม ด้วยความเอื้ออาทร เคารพซึ่งกันและกัน เพื่อความสามารถในการพึ่งตนเอง และคุณภาพชีวิตที่อย่างเท่า เทียม ซึ่งหน่วยงานต่าง ๆ ไม่ว่าจะเป็นสถานศึกษา หน่วยงานราชการ หรือบริษัทเอกชนต่างก็นำแนวทางการพัฒนาที่ยั่งยืน มาปรับใช้และวางแผนการดำเนินงาน เพื่อให้สอดคล้องกับเป้าหมายที่อยู่ในระดับสากลและนานาชาติ ประกอบด้วยเป้าหมาย 17 ข้อ สามารถแบ่งกลุ่มออกได้เป็น 5 มิติ (แบ่งตามองค์การสหประชาชาติ) ประกอบด้วย

มิติ People หรือกลุ่มด้านสังคม/ความเป็นอยู่ของผู้คน: ประกอบด้วยเป้าหมาย

เป้าหมายที่ 1 : ยุติความยากจนทุกรูปแบบในทุกที่ (End poverty in all its forms everywhere)

เป้าประสงค์:

1.1 ภายในปี 2573 ขจัดความยากจนขั้นรุนแรงทั้งหมด ซึ่งในปัจจุบันวัดจากคนที่มีความใช้จ่ายรายวันต่ำกว่า \$1.25 ต่อวัน

1.2 ภายในปี 2573 ลดสัดส่วน ชาย หญิง และเด็ก ในทุกช่วงวัย ที่อยู่ภายใต้ความยากจนในทุกมิติ ตาม นิยามของแต่ละประเทศ ให้ลดลงอย่างน้อยครึ่งหนึ่ง

1.3 ดำเนินการให้เป็นผลตามระบบและมาตรการคุ้มครองทางสังคมที่เหมาะสมของแต่ละประเทศ และให้ ครอบคลุมถึงกลุ่มที่ยากจนและเปราะบางภายในปี 2573

1.4 ภายในปี 2573 สร้างหลักประกันว่าชายและหญิงทุกคน โดยเฉพาะที่ยากจนและเปราะบาง มีสิทธิเท่า เทียมกันในทรัพยากรทางเศรษฐกิจ รวมถึงการเข้าถึงบริการขั้นพื้นฐาน การเป็นเจ้าของและควบคุมเหนือที่ดินและสิ่งหาใน รูปแบบอื่น มรดกทรัพยากรธรรมชาติ เทคโนโลยีใหม่ที่เหมาะสม และบริการทางการเงิน ซึ่งรวมถึงระบบการเงินระดับฐานราก (microfinance)

1.5 ภายในปี 2573 สร้างภูมิคุ้มกัน และลดการเปิดรับและความเปราะบางต่อเหตุรุนแรงที่เกี่ยวข้องกับ ภูมิอากาศ และภัยพิบัติทางเศรษฐกิจ สังคมและสิ่งแวดล้อม ให้กับผู้ที่ยากจนและอยู่ในสถานการณ์เปราะบาง

1.a.1 สร้างหลักประกันว่าจะมีการระดมทรัพยากรอย่างมีนัยสำคัญจากแหล่งที่หลากหลาย รวมไปถึงการ ยกระดับความร่วมมือเพื่อการพัฒนา เพื่อที่จะจัดให้มีแนวทางที่เพียงพอและคาดเดาได้ แก่ประเทศกำลังพัฒนา โดยเฉพาะ อย่างยิ่ง ประเทศพัฒนาน้อยที่สุด ในการดำเนินงานตามแผนงานและนโยบายเพื่อยุติความยากจนในทุกมิติ

1.b.1 สร้างกรอบนโยบายที่เหมาะสมในระดับประเทศ ระดับภูมิภาค และระดับนานาชาติ บนฐานของยุทธศาสตร์การพัฒนาที่สนับสนุนความยากจน (pro-poor) และคำนึงถึงความละเอียดอ่อนเชิงเพศภาวะ (gender-sensitive) เพื่อจะสนับสนุนการเร่งการลงทุนเพื่อปฏิบัติการขจัดความยากจน

เป้าหมายที่ 2 : ยุติความหิวโหย บรรลุความมั่นคงทางอาหารและยกระดับโภชนาการ และส่งเสริมเกษตรกรรมที่ยั่งยืน (End hunger, achieve food security and improved nutrition and promote sustainable agriculture)

เป้าประสงค์:

2.1 ยุติความหิวโหยและสร้างหลักประกันให้ทุกคนโดยเฉพาะคนที่ยากจนและอยู่ในภาวะเปราะบาง อันรวมถึงทารก ได้เข้าถึงอาหารที่ปลอดภัย มีโภชนาการ และเพียงพอตลอดทั้งปี ภายในปี 2573

2.2 ยุติภาวะทุพโภชนาการทุกรูปแบบและแก้ไขปัญหาค่าความต้องการสารอาหารของหญิงวัยรุ่น หญิงตั้งครรภ์และให้นมบุตร และผู้สูงอายุ ภายในปี 2573 รวมถึงบรรลุเป้าหมายที่ตกลงร่วมกันระหว่างประเทศว่าด้วยภาวะแคระแกร็นและผอมแห้งในเด็กอายุต่ำกว่า 5 ปี ภายในปี 2568

2.3 เพิ่มผลิตภาพทางการเกษตรและรายได้ของผู้ผลิตอาหารรายเล็ก โดยเฉพาะผู้หญิง คนพื้นเมือง เกษตรแบบครอบครัว คนเลี้ยงปศุสัตว์ ชาวประมง ให้เพิ่มขึ้นเป็น 2 เท่า โดยรวมถึงการเข้าถึงที่ดินและทรัพยากรและปัจจัยนำเข้าในการผลิต ความรู้ บริการทางการเงิน ตลาด และโอกาสสำหรับการเพิ่มมูลค่าและการจ้างงานนอกฟาร์มอย่างปลอดภัยและเท่าเทียม ภายในปี 2573

2.4 สร้างหลักประกันระบบการผลิตที่ยั่งยืนและสามารถนำไปปรับใช้ในระบบการเกษตรที่สามารถเพิ่มผลผลิตและการผลิตได้ ที่ช่วยรักษาระบบนิเวศน์ ที่เพิ่มความเข้มแข็งในการรับมือกับการเปลี่ยนแปลงสภาพภูมิอากาศ สภาพอากาศที่รุนแรง ความแห้งแล้ง น้ำท่วม และภัยพิบัติอื่นๆ ที่จะทำให้เกิดการเปลี่ยนแปลงต่อคุณภาพพื้นที่และดิน ภายในปี 2573

2.5 คงความหลากหลายทางพันธุกรรมของเมล็ดพันธุ์พืชที่ใช้เพาะปลูก สัตว์ในไร่นาและที่เลี้ยงตามบ้านเรือน และชนิดพันธุ์ตามธรรมชาติที่เกี่ยวข้องกับพืชและสัตว์เหล่านั้น รวมถึงให้มีธนาคารเมล็ดพันธุ์และพืชที่มีการจัดการที่ดีและมีความหลากหลาย ทั้งในระดับประเทศ ระดับภูมิภาค และระดับนานาชาติ และสร้างหลักประกันว่าจะมีการเข้าถึงและแบ่งปันผลประโยชน์ที่เกิดจากการใช้ทรัพยากรทางพันธุกรรมและองค์ความรู้ท้องถิ่นที่เกี่ยวข้องอย่างเป็นธรรมและเท่าเทียมตามที่ตกลงกันระหว่างประเทศ ภายในปี 2573

2.6 เพิ่มการลงทุนตลอดจนการยกระดับความร่วมมือระหว่างประเทศในเรื่องโครงสร้างพื้นฐานในชนบท การวิจัยเกษตรและการขยายบริการ การพัฒนาเทคโนโลยี และการทำธนาคารยีนของพืชและสัตว์ เพื่อยกระดับขีดความสามารถในการผลิตสินค้าเกษตรในประเทศกำลังพัฒนา โดยเฉพาะอย่างยิ่งในประเทศพัฒนาน้อยที่สุด

2.7 แก้ไขและป้องกันการกีดกันและการบิดเบือนทางการค้าในตลาดเกษตรโลก รวมถึงทางการจัดการอุดหนุนสินค้าเกษตรเพื่อการส่งออกทุกรูปแบบและมาตรการเพื่อการส่งออกทุกแบบที่ให้ผลในลักษณะเดียวกัน โดยให้เป็นไปตามอาณัติของรอบการพัฒนาโดฮา

2.8 เลือกใช้มาตรการที่สร้างหลักประกันได้ว่าตลาดโภคภัณฑ์อาหารและตลาดอนุพันธ์สามารถทำงานได้อย่างเหมาะสม และอำนวยความสะดวกในการเข้าถึงข้อมูลของตลาดและข้อมูลสำรองอาหารได้อย่างทันการณ เพื่อจำกัดความผันผวนของราคาอาหารที่รุนแรง

เป้าหมายที่ 3 : สร้างหลักประกันว่าคนมีชีวิตที่มีสุขภาพดีและส่งเสริมสวัสดิภาพสำหรับทุกคนในทุกวัย (Ensure healthy lives and promote well-being for all at all ages)

เป้าประสงค์:

3.1 ลดอัตราการตายของมารดาทั่วโลกให้ต่ำกว่า 70 ต่อการเกิดมีชีพ 1 แสนคน ภายในปี 2573

3.2 ยุติการตายที่ป้องกันได้ของทารกแรกเกิดและเด็กอายุต่ำกว่า 5 ปี โดยทุกประเทศมุ่งลดอัตราการตายในทารกลงให้ต่ำถึง 12 คน ต่อ การเกิดมีชีพ 1,000 คน และลดอัตราการตายในเด็กอายุต่ำกว่า 5 ปี ลงให้ต่ำถึง 25 คน ต่อการเกิดมีชีพ 1,000 คน ภายในปี 2573

3.3 ยุติการแพร่กระจายของเอดส์ วัณโรค มาลาเรีย และโรคเขตร้อนที่ถูกละเลย และต่อสู้กับโรคตับอักเสบ โรคติดต่อทางน้ำ และโรคติดต่ออื่นๆ ภายในปี 2573

3.4 ลดการตายก่อนวัยอันควรจากโรคไม่ติดต่อให้ลดลงหนึ่งในสาม ผ่านทางการป้องกันและการรักษาโรค และสนับสนุนสุขภาพจิตและความเป็นอยู่ที่ดี ภายในปี 2573

3.5 เสริมสร้างการป้องกันและการรักษาการใช้สารในทางที่ผิด ซึ่งรวมถึงการใช้ยาเสพติดในทางที่ผิดและการใช้แอลกอฮอล์ในทางอันตราย

3.6 ลดจำนวนการตายและบาดเจ็บจากอุบัติเหตุทางถนนทั่วโลกครึ่งหนึ่ง ภายในปี 2563

3.7 สร้างหลักประกันว่ามีการเข้าถึงบริการ ข้อมูล การให้การศึกษาเกี่ยวกับอนามัยเจริญพันธุ์โดยถ้วนหน้า รวมถึงการวางแผนครอบครัว และการผสมอนามัยเจริญพันธุ์ในยุทธศาสตร์และแผนงานระดับชาติ ภายในปี 2573

3.8 บรรลุการมีหลักประกันสุขภาพถ้วนหน้า รวมถึงการป้องกันความเสี่ยงทางการเงิน การเข้าถึงการบริการสาธารณสุขจำเป็นที่มีคุณภาพ และเข้าถึงยาและวัคซีนจำเป็นที่ปลอดภัย มีประสิทธิภาพ มีคุณภาพ และมีราคาที่สามารถซื้อหาได้

3.9 ลดจำนวนการตายและการเจ็บป่วยจากสารเคมีอันตรายและจากมลพิษและการปนเปื้อนทางอากาศ น้ำ และดิน ให้ลดลงอย่างมาก ภายในปี 2573

3.10 เสริมการดำเนินงานของกรอบอนุสัญญาขององค์การอนามัยโลกว่าด้วยการควบคุมยาสูบในทุกประเทศตามความเหมาะสม

3.11 สนับสนุนการวิจัยและการพัฒนาวัคซีนและยาสำหรับโรคติดต่อและไม่ติดต่อที่ส่งผลกระทบโดยตรงต่อประเทศกำลังพัฒนา ให้มีการเข้าถึงยาและวัคซีนจำเป็นในราคาที่สามารถซื้อหาได้ ตามปฏิญญาโตฮาความตกลงว่าด้วยสิทธิในทรัพย์สินทางปัญญาที่เกี่ยวกับการค้าและการสาธารณสุข ซึ่งเน้นย้ำสิทธิสำหรับประเทศกำลังพัฒนาที่จะใช้บทบัญญัติในความตกลงว่าด้วยสิทธิในทรัพย์สินทางปัญญาที่เกี่ยวกับการค้าอย่างเต็มที่ในเรื่องการผ่อนปรนเพื่อจะปกป้องสุขภาพสาธารณะและโดยเฉพาะการเข้าถึงยาโดยถ้วนหน้า

3.12 เพิ่มการใช้เงินที่เกี่ยวกับสุขภาพ และการสรรหา การพัฒนา การฝึกฝน และการเก็บรักษากำลังคนด้านสุขภาพในประเทศกำลังพัฒนา โดยเฉพาะอย่างยิ่งในประเทศพัฒนาน้อยที่สุดและรัฐกำลังพัฒนาที่เป็นเกาะขนาดเล็ก

3.13 เสริมขีดความสามารถสำหรับทุกประเทศ โดยเฉพาะอย่างยิ่งในประเทศกำลังพัฒนา ในเรื่องการแจ้งเตือนล่วงหน้า การลดความเสี่ยง และการบริหารจัดการความเสี่ยงด้านสุขภาพในระดับประเทศและระดับโลก

เป้าหมายที่ 4 : สร้างหลักประกันว่าทุกคนมีการศึกษาที่มีคุณภาพอย่างครอบคลุมและเท่าเทียม และสนับสนุนโอกาสในการเรียนรู้ตลอดชีวิต (Ensure inclusive and equitable quality education and promote lifelong learning opportunities for all)

เป้าประสงค์:

4.1 สร้างหลักประกันว่าเด็กชายและเด็กหญิงทุกคนสำเร็จการศึกษาระดับประถมศึกษาและมัธยมศึกษาที่มีคุณภาพ เท่าเทียม และไม่มีค่าใช้จ่าย นำไปสู่ผลลัพธ์ทางการเรียนรู้ที่มีประสิทธิผล ภายในปี 2573

4.2 สร้างหลักประกันว่าเด็กชายและเด็กหญิงทุกคนเข้าถึงการพัฒนา การดูแล และการจัดการศึกษาระดับก่อนประถมศึกษา สำหรับเด็กปฐมวัยที่มีคุณภาพ ภายในปี 2573 เพื่อให้เด็กเหล่านั้นมีความพร้อมสำหรับการศึกษาระดับประถมศึกษา

4.3 ให้ชายและหญิงทุกคนเข้าถึงการศึกษาระดับอาชีวศึกษา อุดมศึกษา รวมถึงมหาวิทยาลัยที่มีราคาที่สามารถจ่ายได้และมีคุณภาพ ภายในปี 2573

4.4 เพิ่มจำนวนเยาวชนและผู้ใหญ่ที่มีทักษะที่จำเป็น รวมถึงทักษะทางเทคนิคและอาชีพสำหรับการจ้างงาน การมีงานที่ดี และการเป็นผู้ประกอบการ ภายในปี 2573

4.5 ขจัดความเหลื่อมล้ำทางเพศในการศึกษา และสร้างหลักประกันว่ากลุ่มที่เปราะบางซึ่งรวมถึงผู้พิการ ชนพื้นเมือง และเด็ก เข้าถึงการศึกษาและการฝึกอาชีพทุกระดับอย่างเท่าเทียม ภายในปี 2573

4.6 สร้างหลักประกันว่าเยาวชนทุกคนและผู้ใหญ่ในสัดส่วนสูง ทั้งชายและหญิง สามารถอ่านออกเขียนได้ และคำนวณได้ ภายในปี 2573

4.7 สร้างหลักประกันว่าผู้เรียนทุกคนได้รับความรู้และทักษะที่จำเป็นสำหรับส่งเสริมการพัฒนาที่ยั่งยืน รวมถึง การศึกษาสำหรับการพัฒนาที่ยั่งยืนและการมีวิถีชีวิตที่ยั่งยืน สิทธิมนุษยชน ความเสมอภาคระหว่างเพศ การส่งเสริมวัฒนธรรมแห่งความสงบสุขและไม่ใช้ความรุนแรง การเป็นพลเมืองของโลก และความนิยมในความหลากหลายทางวัฒนธรรมและในส่วนของวัฒนธรรมต่อการพัฒนาที่ยั่งยืน ภายในปี 2573

4.8 สร้างและยกระดับอุปกรณ์และเครื่องมือทางการศึกษาที่อ่อนไหวต่อเด็ก ผู้พิการ และเพศภาวะ และให้มีสภาพแวดล้อมทางการเรียนรู้ที่ปลอดภัย ปราศจากความรุนแรง ครอบคลุมและมีประสิทธิผลสำหรับทุกคน

4.9 ขยายจำนวนทุนการศึกษาในทั่วโลกที่ให้สำหรับประเทศกำลังพัฒนาโดยเฉพาะประเทศพัฒนาน้อยที่สุด รัฐกำลังพัฒนาที่เป็นเกาะขนาดเล็ก และประเทศในแอฟริกา ในการสมัครเข้าศึกษาต่อในระดับอุดมศึกษา รวมถึงการฝึกอาชีพ และโปรแกรมด้านเทคโนโลยีสารสนเทศและการสื่อสาร ด้านเทคนิค วิศวกรรม และวิทยาศาสตร์ในประเทศพัฒนาแล้ว และประเทศกำลังพัฒนาอื่นๆ ภายในปี 2563

4.10 เพิ่มจำนวนครูที่มีคุณภาพ รวมถึงการดำเนินการผ่านทางความร่วมมือระหว่างประเทศในการฝึกอบรมครูในประเทศกำลังพัฒนา เฉพาะอย่างยิ่งในประเทศพัฒนาน้อยที่สุด และรัฐกำลังพัฒนาที่เป็นเกาะขนาดเล็ก ภายในปี 2573

เป้าหมายที่ 5 : บรรลุความเสมอภาคระหว่างเพศและให้อำนาจของผู้หญิงและเด็กหญิงทุกคน (Achieve gender equality and empower all women and girls)

เป้าประสงค์

- 5.1 ยุติการเลือกปฏิบัติทุกรูปแบบที่มีต่อผู้หญิงและเด็กหญิงในทุกที่
- 5.2 ขจัดความรุนแรงทุกรูปแบบที่มีต่อผู้หญิงและเด็กหญิงทั้งในที่สาธารณะและที่รโหฐาน รวมถึงการค้ามนุษย์ การกระทำทางเพศ และการแสวงประโยชน์ในรูปแบบอื่น
- 5.3 ขจัดแนวปฏิบัติที่เป็นภัยทุกรูปแบบ อาทิ การแต่งงานในเด็กก่อนวัยอันควรโดยการบังคับ และการทำลายอวัยวะเพศหญิง
- 5.4 ยอมรับและให้คุณค่าต่อการดูแลและการทำงานบ้านแบบไม่ได้รับค่าจ้าง โดยจัดเตรียมบริการสาธารณะ โครงสร้างพื้นฐานและนโยบายการคุ้มครองทางสังคมให้ และสนับสนุนความรับผิดชอบร่วมกันภายในครัวเรือนและครอบครัว ตามความเหมาะสมของแต่ละประเทศ
- 5.5 สร้างหลักประกันว่าผู้หญิงจะมีส่วนร่วมอย่างเต็มที่และมีประสิทธิภาพและมีโอกาสที่เท่าเทียมในการเป็นผู้นำในทุกระดับของการตัดสินใจในทางการเมือง เศรษฐกิจ และภาคสาธารณะ
- 5.6 สร้างหลักประกันว่าจะมีการเข้าถึงสุขภาพทางเพศและอนามัยเจริญพันธุ์และสิทธิการเจริญพันธุ์โดยถ้วนหน้า ตามที่ตกลงในแผนปฏิบัติการของการประชุมนานาชาติว่าด้วยประชากรและการพัฒนา และแผนปฏิบัติการปักกิ่งและเอกสารผลลัพธ์ของการประชุมทบทวนเหล่านั้น
- 5.7 ดำเนินการปฏิรูปเพื่อให้ผู้หญิงมีสิทธิที่เท่าเทียมในทรัพยากรทางเศรษฐกิจ รวมทั้ง การเข้าเป็นเจ้าของที่ดิน การควบคุมที่ดินและทรัพย์สินในรูปแบบอื่น การบริการทางการเงิน การรับมรดก และทรัพยากรธรรมชาติ ตามกฎหมายของประเทศ
- 5.8 เพิ่มพูนการใช้เทคโนโลยี โดยเฉพาะเทคโนโลยีสารสนเทศและการสื่อสารเพื่อส่งเสริมการให้อำนาจแก่ผู้หญิง
- 5.9 เลือกใช้และเสริมความเข้มแข็งแก่นโยบายที่ดีและกฎระเบียบที่บังคับใช้ได้ เพื่อส่งเสริมความเสมอภาคระหว่างเพศและการให้อำนาจแก่ผู้หญิงและเด็กหญิงทุกคนในทุกระดับ

เป้าหมายที่ 6 : สร้างหลักประกันเรื่องน้ำและการสุขาภิบาลให้มีการจัดการอย่างยั่งยืน และมีสภาพพร้อมใช้สำหรับทุกคน (Ensure availability and sustainable management of water and sanitation for all)

เป้าประสงค์

- 6.1 บรรลุเป้าหมายการให้ทุกคนเข้าถึงน้ำดื่มที่ปลอดภัยและมีราคาที่สามารถซื้อหาได้ ภายในปี 2573
- 6.2 บรรลุเป้าหมายการให้ทุกคนเข้าถึงสุขอนามัยที่พอเพียงและเป็นธรรม และยุติการขับถ่ายในที่โล่ง โดยให้ความสนใจเป็นพิเศษต่อความต้องการของผู้หญิง เด็กหญิง และกลุ่มที่อยู่ใต้สถานการณ์ที่เปราะบาง ภายในปี 2573
- 6.3 ปรับปรุงคุณภาพน้ำ โดยการลดมลพิษ จัดการทิ้งขยะและลดการปล่อยสารเคมีอันตรายและวัตถุอันตราย ลดสัดส่วนน้ำเสียที่ไม่ผ่านกระบวนการลงครึ่งหนึ่ง และเพิ่มการนำกลับมาใช้ใหม่และการใช้ซ้ำที่ปลอดภัยอย่างยั่งยืนทั่วโลก ภายในปี 2573
- 6.4 เพิ่มประสิทธิภาพการใช้น้ำในทุกภาคส่วนและสร้างหลักประกันว่าจะมีการใช้น้ำและจัดหาน้ำที่ยั่งยืนเพื่อแก้ไขปัญหาการขาดแคลนน้ำ และลดจำนวนประชาชนที่ประสบความทุกข์จากการขาดแคลนน้ำ ภายในปี 2573
- 6.5 ดำเนินการบริหารจัดการทรัพยากรน้ำแบบองค์รวมในทุกระดับ รวมถึงผ่านทางความร่วมมือระหว่างเขตแดนตามความเหมาะสม ภายในปี 2573

6.6 ปกป้องและฟื้นฟูระบบนิเวศที่เกี่ยวข้องกับแหล่งน้ำ รวมถึงภูเขา ป่าไม้ พื้นที่ชุ่มน้ำ แม่น้ำ ชั้นหินอุ้มน้ำ และทะเลสาบ ภายในปี 2563

6.7 ขยายความร่วมมือระหว่างประเทศและการสนับสนุนการเสริมสร้างขีดความสามารถให้แก่ประเทศกำลังพัฒนาในกิจกรรมและแผนงานที่เกี่ยวข้องกับน้ำและสุขอนามัยซึ่งรวมถึงด้านการเก็บน้ำ การขจัดเกลือ การใช้น้ำอย่างมีประสิทธิภาพ การจัดการน้ำเสีย เทคโนโลยีการนำน้ำกลับมาใช้ใหม่

6.8 สนับสนุนและเพิ่มความเข้มแข็งในการมีส่วนร่วมของชุมชนท้องถิ่นในการพัฒนาการจัดการน้ำและสุขอนามัย

มิติ Prosperity หรือกลุ่มด้านเศรษฐกิจและความมั่งคั่ง: ประกอบด้วยเป้าหมาย

เป้าหมายที่ 7 : สร้างหลักประกันว่าทุกคนเข้าถึงพลังงานสมัยใหม่ในราคาที่สามารถซื้อหาได้ เชื่อถือได้ และยั่งยืน(Ensure access to affordable, reliable, sustainable and modern energy for all)

เป้าประสงค์

7.1 สร้างหลักประกันว่ามีการเข้าถึงการบริการพลังงานสมัยใหม่ในราคาที่สามารถซื้อหาได้ และเชื่อถือได้ ภายในปี 2573

7.2 เพิ่มสัดส่วนของพลังงานทดแทนในการผสมผสานการใช้พลังงานของโลก ภายในปี 2573

7.3 เพิ่มอัตราการปรับปรุงประสิทธิภาพการใช้พลังงานของโลกให้เพิ่มขึ้น 2 เท่า ภายในปี 2573

7.4 ยกระดับความร่วมมือระหว่างประเทศในการอำนวยความสะดวกในการเข้าถึงการวิจัย และเทคโนโลยีพลังงานที่สะอาด โดยรวมถึงพลังงานทดแทน ประสิทธิภาพการใช้พลังงาน และเทคโนโลยีเชื้อเพลิงฟอสซิลขั้นสูงและสะอาด และสนับสนุนการลงทุนในโครงสร้างพื้นฐานด้านพลังงานและเทคโนโลยีพลังงานที่สะอาด ภายในปี 2573

7.5 ขยายโครงสร้างพื้นฐานและพัฒนาเทคโนโลยีสำหรับการจัดส่งบริการพลังงานที่เป็นสมัยใหม่และยั่งยืนให้โดยถ้วนหน้าในประเทศกำลังพัฒนา โดยเฉพาะอย่างยิ่งในประเทศพัฒนาน้อยที่สุด และรัฐกำลังพัฒนาที่เป็นเกาะขนาดเล็ก ภายในปี 2573

เป้าหมายที่ 8 : ส่งเสริมการเติบโตทางเศรษฐกิจที่ต่อเนื่อง ครอบคลุม และยั่งยืน การจ้างงานเต็มที่ และมีผลิตภาพ และการมีงานที่เหมาะสมสำหรับทุกคน (Promote sustained, inclusive and sustainable economic growth, full and productive employment and decent work for all)

เป้าประสงค์

8.1 ทำให้การเติบโตทางเศรษฐกิจต่อหัวประชากรมีความยั่งยืนตามบริบทของประเทศ โดยเฉพาะอย่างยิ่งให้ผลิตภัณฑ์มวลรวมในประเทศของประเทศพัฒนาน้อยที่สุด มีการขยายตัวอย่างน้อยร้อยละ 7 ต่อปี

8.2 บรรลุการมีผลิตภาพทางเศรษฐกิจในระดับที่สูงขึ้นผ่านการทำให้หลากหลาย การยกระดับเทคโนโลยีและนวัตกรรม รวมถึงการมุ่งเน้นในภาคส่วนที่มีมูลค่าเพิ่มสูงและใช้แรงงานเข้มข้น

8.3 ส่งเสริมนโยบายที่มุ่งเน้นการพัฒนาที่สนับสนุนกิจกรรมที่มีผลิตภาพ การสร้างงานที่เหมาะสม ความเป็นผู้ประกอบการ ความสร้างสรรค์และนวัตกรรม และส่งเสริมการเกิดและการเติบโตของวิสาหกิจรายย่อย ขนาดเล็ก และขนาดกลาง ซึ่งรวมถึงผ่านการเข้าถึงบริการทางการเงิน

8.4 ปรับปรุงประสิทธิภาพการใช้ทรัพยากรของโลกในการบริโภคและการผลิตอย่างต่อเนื่อง และพยายามที่จะไม่เชื่อมโยงระหว่างการเติบโตทางเศรษฐกิจและความเสื่อมโทรมของสิ่งแวดล้อม ซึ่งเป็นไปตามกรอบการดำเนินงาน 10 ปี ว่าด้วยการผลิตและการบริโภคที่ยั่งยืนโดยมีประเทศที่พัฒนาแล้วเป็นผู้นำในการดำเนินการไปจนถึงปี 2573

8.5 บรรลุการจ้างงานเต็มที่และมีผลิตภาพ และการมีงานที่เหมาะสมสำหรับหญิงและชายทุกคน รวมถึงเยาวชนและผู้มีภาวะทุพพลภาพ และให้มีการจ่ายที่เท่าเทียมสำหรับงานที่มีคุณค่าเท่าเทียมกัน

8.6 ลดสัดส่วนของเยาวชนที่ไม่มีงานทำ ที่ไม่มีการศึกษา และที่ไม่ได้รับการฝึกอบรม ภายในปี 2563

8.7 ดำเนินมาตรการโดยทันทีและมีประสิทธิภาพเพื่อขจัดแรงงานบังคับ ยุติความเป็นทาสสมัยใหม่และการค้ามนุษย์ และยับยั้งและกำจัดการใช้แรงงานเด็กในรูปแบบที่เลวร้ายที่สุด ซึ่งรวมถึงการเกณฑ์และการใช้ทหารเด็ก และยุติการใช้แรงงานเด็กในทุกรูปแบบในปี 2568

8.8 ปกป้องสิทธิแรงงานและส่งเสริมสภาพแวดล้อมในการทำงานที่ปลอดภัยและมั่นคงสำหรับผู้ทำงานทุกคน รวมถึงผู้ทำงานต่างด้าว โดยเฉพาะหญิงต่างด้าว และผู้ที่ทำงานเสี่ยงอันตราย

8.9 ออกแบบและใช้นโยบายที่ส่งเสริมการท่องเที่ยวที่ยั่งยืนที่จะสร้างงาน และส่งเสริมวัฒนธรรมและผลิตภัณฑ์ท้องถิ่น ภายในปี 2573

8.10 เสริมความแข็งแกร่งของสถาบันทางการเงินภายในประเทศเพื่อส่งเสริมและขยายการเข้าถึงการธนาคาร การประกัน และบริการทางการเงินแก่ทุกคน

8.11 เพิ่มเติมความช่วยเหลือเพื่อการค้า (Aid for Trade) สำหรับประเทศกำลังพัฒนา โดยเฉพาะอย่างยิ่งในประเทศพัฒนาน้อยที่สุด รวมถึงผ่านช่องทางของกรอบการทำงานแบบบูรณาการสำหรับความช่วยเหลือทางวิชาการที่เกี่ยวข้องกับการค้าแก่ประเทศพัฒนาน้อยที่สุด

8.12 พัฒนาและทำให้เกิดการดำเนินงานของยุทธศาสตร์โลกสำหรับการจ้างงานในเยาวชนและดำเนินงานตามข้อตกลงเรื่องงานของโลกขององค์การแรงงานระหว่างประเทศ ภายในปี 2563

เป้าหมายที่ 9 : สร้างโครงสร้างพื้นฐานที่มีความทนทาน ส่งเสริมการพัฒนาอุตสาหกรรมที่ครอบคลุมและยั่งยืน และส่งเสริมนวัตกรรม (Build resilient infrastructure, promote inclusive and sustainable industrialization and foster innovation)

เป้าประสงค์

9.1 พัฒนาโครงสร้างพื้นฐานที่มีคุณภาพ เชื่อถือได้ ยั่งยืนและมีความทนทาน ซึ่งรวมถึงโครงสร้างพื้นฐานของภูมิภาคและที่ข้ามเขตแดน เพื่อสนับสนุนการพัฒนาทางเศรษฐกิจและความเป็นอยู่ที่ดีของมนุษย์ โดยมุ่งเป้าไปที่การเข้าถึงได้ในราคาที่สามารถจ่ายได้และเท่าเทียมสำหรับทุกคน

9.2 ส่งเสริมการพัฒนาอุตสาหกรรมที่ครอบคลุมและยั่งยืน และภายในปี 2573 ให้เพิ่มส่วนแบ่งของอุตสาหกรรมในการจ้างงานและผลิตภัณฑ์มวลรวมของประเทศ โดยให้เป็นไปตามสถานะแวดล้อมของประเทศ และให้เพิ่มส่วนแบ่งขึ้นเป็น 2 เท่า ในประเทศพัฒนาน้อยที่สุด

9.3 เพิ่มการเข้าถึงบริการทางการเงินโดยรวมถึงเครดิตในราคาที่สามารถจ่ายได้ให้แก่อุตสาหกรรมและวิสาหกิจขนาดเล็ก โดยเฉพาะในประเทศกำลังพัฒนา และให้เพิ่มการผนวกกลุ่มเหล่านี้เข้าสู่ห่วงโซ่มูลค่าและตลาด

9.4 ยกระดับโครงสร้างพื้นฐานและปรับปรุงอุตสาหกรรมเพื่อให้เกิดความยั่งยืน โดยเพิ่มประสิทธิภาพการใช้ทรัพยากรและการใช้เทคโนโลยีและกระบวนการทางอุตสาหกรรมที่สะอาดและเป็นมิตรต่อสิ่งแวดล้อมมากขึ้น โดยทุกประเทศดำเนินการตามขีดความสามารถของแต่ละประเทศ ภายในปี 2573

9.5 เพิ่มทุนการวิจัยทางวิทยาศาสตร์ ยกระดับขีดความสามารถทางเทคโนโลยีของภาคอุตสาหกรรมในทุกประเทศ โดยเฉพาะในประเทศกำลังพัฒนา และให้ภายในปี 2573 มีการส่งเสริมนวัตกรรมและให้เพิ่มจำนวนผู้ทำงานวิจัยและพัฒนา ต่อประชากร 1 ล้านคน และการใช้จ่ายในภาคสาธารณะและเอกชนในการวิจัยและพัฒนาให้เพิ่มมากขึ้น

9.6 อำนวยความสะดวกการพัฒนาโครงสร้างพื้นฐานที่ยั่งยืนและทนทานในประเทศกำลังพัฒนา ผ่านทางการยกระดับการสนับสนุนทางการเงิน เทคโนโลยี และด้านวิชาการให้แก่ประเทศในแอฟริกา ประเทศพัฒนาน้อยที่สุด ประเทศกำลังพัฒนาที่ไม่มีทางออกสู่ทะเล และรัฐกำลังพัฒนาที่เป็นหมู่เกาะขนาดเล็ก

9.7 สนับสนุนการพัฒนาเทคโนโลยี การวิจัย และนวัตกรรมภายในประเทศกำลังพัฒนา รวมถึงการให้มีสภาพแวดล้อมทางนโยบายที่นำไปสู่ความหลากหลายของอุตสาหกรรมและการเพิ่มมูลค่าของสินค้าโภคภัณฑ์

9.8 การเพิ่มการเข้าถึงเทคโนโลยีด้านข้อมูลและการสื่อสาร และพยายามที่จะจัดให้มีการเข้าถึงอินเทอร์เน็ตโดยถ้วนหน้าและในราคาที่สามารถจ่ายได้ สำหรับประเทศพัฒนาน้อยที่สุด ภายในปี 2563

เป้าหมายที่ 10 : ลดความไม่เสมอภาคภายในและระหว่างประเทศ (Reduce inequality within and among countries)

เป้าประสงค์

10.1 ให้บรรลุอย่างต่อเนื่องและคงการเติบโตของรายได้ในกลุ่มประชากรร้อยละ 40 ที่ยากจนที่สุดในอัตราที่สูงกว่าค่าเฉลี่ยของประเทศ ภายในปี 2573

10.2 ให้อำนาจและส่งเสริมความครอบคลุมด้านสังคม เศรษฐกิจและการเมืองสำหรับทุกคน โดยไม่คำนึงถึงอายุ เพศ ความบกพร่องทางร่างกาย เชื้อชาติ ชาติพันธุ์ แหล่งกำเนิด ศาสนา หรือสถานะทางเศรษฐกิจหรืออื่นๆ ภายในปี 2573

10.3 สร้างหลักประกันว่าจะมีโอกาสที่เท่าเทียมและลดความไม่เสมอภาคของผลลัพธ์ รวมถึงโดยการจัดกฎหมาย นโยบาย และแนวทางปฏิบัติที่เลือกปฏิบัติ และส่งเสริมการออกกฎหมาย นโยบาย และการกระทำที่เหมาะสมในเรื่องนี้

10.4 เลือกใช้นโยบาย โดยเฉพาะนโยบายการคลัง ค่าจ้าง และการคุ้มครองทางสังคม และให้บรรลุความเสมอภาคยิ่งขึ้นอย่างต่อเนื่อง

10.5 พัฒนากฎระเบียบและการติดตามตรวจสอบตลาดการเงินและสถาบันการเงินของโลก และเสริมความแข็งแกร่งในการดำเนินการกฎระเบียบดังกล่าว

10.6 สร้างหลักประกันว่าจะมีตัวแทนและเสียงสำหรับประเทศกำลังพัฒนาในการตัดสินใจของสถาบันทางเศรษฐกิจและการเงินระหว่างประเทศเพิ่มมากขึ้น เพื่อให้สถาบันมีประสิทธิผล เชื่อถือได้ มีความรับผิดชอบ และชอบธรรมมากขึ้น

10.7 อำนวยความสะดวกในการอพยพและเคลื่อนย้ายคนให้เป็นไปด้วยความสงบ ปลอดภัยและเป็นไปตามระเบียบ และมีความรับผิดชอบ รวมถึงผ่านทาง การดำเนินงานตามนโยบายด้านการอพยพที่มีการวางแผนและการจัดการที่ดี

10.8 ดำเนินการตามหลักการปฏิบัติที่เป็นพิเศษและแตกต่างสำหรับประเทศกำลังพัฒนา เฉพาะอย่างยิ่งประเทศพัฒนาน้อยที่สุด โดยเป็นไปตามความตกลงองค์การการค้าโลก

10.9 สนับสนุนการให้ความช่วยเหลือเพื่อการพัฒนาอย่างเป็นทางการและการไหลของเงินซึ่งรวมถึงการลงทุนโดยตรงจากต่างประเทศ ไปยังรัฐที่มีความจำเป็นมากที่สุด โดยเฉพาะอย่างยิ่ง ประเทศกำลังพัฒนาน้อยที่สุด ประเทศในแอฟริกา รัฐกำลังพัฒนาที่เป็นเกาะขนาดเล็ก และประเทศกำลังพัฒนาที่ไม่มีทางออกสู่ทะเล โดยให้เป็นไปตามแผนและแผนงานของประเทศเหล่านั้น

10.10 ลดค่าใช้จ่ายในการทำธุรกรรมของการส่งเงินกลับประเทศของผู้อพยพ (migrant remittance) ให้ต่ำกว่าร้อยละ 3 และขจัดการชำระเงินระหว่างประเทศ (remittance corridors) ที่มีค่าใช้จ่ายสูงกว่าร้อยละ 5 ภายในปี 2573

เป้าหมายที่ 11 : ทำให้เมืองและการตั้งถิ่นฐานของมนุษย์มีความปลอดภัย ทั่วถึง พร้อมรับการเปลี่ยนแปลง และยั่งยืน (Make cities and human settlements inclusive, safe, resilient and sustainable)

เป้าประสงค์

11.1 สร้างหลักประกันว่าจะมีการเข้าถึงที่อยู่อาศัยและบริการพื้นฐานที่พอเพียงปลอดภัย และในราคาที่สามารถจ่ายได้ และยกระดับชุมชนแออัด ภายในปี 2573

11.2 จัดให้มีการเข้าถึงระบบคมนาคมขนส่งที่ยั่งยืน เข้าถึงได้ ปลอดภัย ในราคาที่สามารถจ่ายได้ สำหรับทุกคน พัฒนาความปลอดภัยทางถนน โดยการขยายการขนส่งสาธารณะ และคำนึงเป็นพิเศษถึงกลุ่มคนที่อยู่ในสถานการณ์ที่เปราะบาง ผู้หญิง เด็ก ผู้มีความบกพร่องทางร่างกาย และผู้สูงอายุ ภายในปี 2573

11.3 ยกระดับการพัฒนาเมืองและขีดความสามารถให้ครอบคลุมและยั่งยืน เพื่อการวางแผนและการบริหารจัดการการตั้งถิ่นฐานของมนุษย์อย่างมีส่วนร่วม บูรณาการและยั่งยืนในทุกประเทศ ภายในปี 2573

11.4 เสริมความพยายามที่จะปกป้องและคุ้มครองมรดกทางวัฒนธรรมและทางธรรมชาติของโลก

11.5 ลดจำนวนการตายและจำนวนคนที่ได้รับผลกระทบและลดการสูญเสียชีวิตโดยตรงทางเศรษฐกิจที่เกี่ยวข้องกับผลิตภัณฑ์มวลรวมภายในประเทศของโลกที่เกิดจากภัยพิบัติ ซึ่งรวมถึงภัยพิบัติที่เกี่ยวข้องกับน้ำ โดยมุ่งเป้าปกป้องคนจนและคนที่อยู่ในสถานการณ์ที่เปราะบาง ภายในปี 2573

11.6 ลดผลกระทบทางลบต่อสิ่งแวดล้อมต่อหัวประชากรในเขตเมือง รวมถึงการให้ความสนใจเป็นพิเศษต่อคุณภาพอากาศ และการจัดการของเสียของเทศบาล และการจัดการของเสียอื่น ๆ ภายในปี 2573

11.7 จัดให้มีการเข้าถึงพื้นที่สาธารณะสีเขียว ที่ปลอดภัยครอบคลุมและเข้าถึงได้ โดยถ้วนหน้า โดยเฉพาะผู้หญิง เด็ก คนชรา และผู้มีความบกพร่องทางร่างกาย ภายในปี 2573

11.8 สนับสนุนการเชื่อมโยงทางเศรษฐกิจ สังคม และสิ่งแวดล้อมในทางบวกระหว่างพื้นที่เมือง รอบเมือง และชนบท โดยการเสริมความแข็งแกร่งของการวางแผนการพัฒนาในระดับชาติและระดับภูมิภาค

11.9 ภายในปี 2563 เพิ่มจำนวนเมืองและกระบวนการตั้งถิ่นฐานของมนุษย์ที่เลือกใช้และดำเนินการตามนโยบายและแผนที่บูรณาการ เพื่อนำไปสู่ความครอบคลุม ความมีประสิทธิภาพการใช้ทรัพยากร การลดผลกระทบและปรับตัวต่อการเปลี่ยนแปลงสภาพภูมิอากาศ มีภูมิต้านทานต่อภัยพิบัติ และให้พัฒนาและดำเนินการตามการบริหารความเสี่ยงจากภัยพิบัติแบบองค์รวมในทุกระดับ ให้เป็นไปตามกรอบการดำเนินงานเซนไดเพื่อการลดความเสี่ยงจากภัยพิบัติ พ.ศ.2558-2573

11.10 สนับสนุนประเทศพัฒนาน้อยที่สุด รวมถึงผ่านทางความช่วยเหลือทางการเงินและวิชาการในการสร้างอาคารที่ยั่งยืนและทนทานโดยใช้วัสดุท้องถิ่น

มิติ Planet หรือกลุ่มด้านทรัพยากรธรรมชาติและสิ่งแวดล้อม: ประกอบด้วย เป้าหมาย

เป้าหมายที่ 12 : สร้างหลักประกันให้มีแบบแผนการผลิตและการบริโภคที่ยั่งยืน (Ensure sustainable consumption and production patterns)

เป้าประสงค์

12.1 ดำเนินการให้เป็นผลตามกรอบการดำเนินงานระยะ 10 ปี ว่าด้วยการผลิตและการบริโภคที่ยั่งยืน ทุกประเทศนำไปปฏิบัติโดยประเทศที่พัฒนาแล้วเป็นผู้นำ โดยคำนึงถึงการพัฒนาและขีดความสามารถของประเทศกำลังพัฒนา

12.2 บรรลุการจัดการที่ยั่งยืนและการใช้ทรัพยากรทางธรรมชาติอย่างมีประสิทธิภาพ ภายในปี 2573

12.3 ลดขยะเศษอาหารของโลกลงครึ่งหนึ่งในระดับค้าปลีกและผู้บริโภค และลดการสูญเสียอาหารจากระบบการผลิตและห่วงโซ่อุปทาน รวมถึงการสูญเสียหลังการเก็บเกี่ยว ภายในปี 2573

12.4 บรรลุเรื่องการจัดการสารเคมีและของเสียทุกชนิดตลอดวงจรชีวิตของสิ่งเหล่านั้นด้วยวิธีที่เป็นมิตรต่อสิ่งแวดล้อม ตามกรอบความร่วมมือระหว่างประเทศที่ตกลงกันแล้ว และลดการปลดปล่อยสิ่งเหล่านั้นออกสู่อากาศ น้ำ และดินอย่างมีนัยสำคัญ เพื่อจะลดผลกระทบต่อสุขภาพของมนุษย์และสิ่งแวดล้อมให้มากที่สุด ภายในปี 2563

12.5 ลดการเกิดของเสียโดยให้มีการป้องกัน การลดปริมาณ การใช้ซ้ำ และการนำกลับมาใช้ใหม่ ภายในปี 2573

12.6 สนับสนุนให้บริษัท โดยเฉพาะบริษัทข้ามชาติและบริษัทขนาดใหญ่ รับแนวปฏิบัติที่ยั่งยืนไปใช้ และผนวกข้อมูลด้านความยั่งยืนลงในวงจรการรายงานของบริษัทเหล่านั้น

12.7 ส่งเสริมแนวปฏิบัติด้านการจัดซื้อจัดจ้างของภาครัฐที่ยั่งยืน ตามนโยบายและการให้ลำดับความสำคัญของประเทศ

12.8 สร้างหลักประกันว่าประชาชนในทุกแห่งมีข้อมูลที่เกี่ยวข้องและความตระหนักถึงการพัฒนายั่งยืน และวิถีชีวิตที่สอดคล้องกับธรรมชาติ ภายในปี 2573

12.9 สนับสนุนประเทศกำลังพัฒนาในการเสริมความแข็งแกร่งของขีดความสามารถด้านวิทยาศาสตร์และเทคโนโลยีที่จะขับเคลื่อนไปสู่รูปแบบการผลิตและการบริโภคที่ยั่งยืนยิ่งขึ้น

12.10 พัฒนาและดำเนินการใช้เครื่องมือเพื่อจะติดตามตรวจสอบผลกระทบของการพัฒนายั่งยืนสำหรับการท่องเที่ยวที่ยั่งยืนที่สร้างงานและส่งเสริมวัฒนธรรมและผลิตภัณฑ์ท้องถิ่น

12.11 ทำให้การอุดหนุนเชื้อเพลิงฟอสซิลที่ไร้ประสิทธิภาพและนำไปสู่การบริโภคที่สิ้นเปลืองมีความสมเหตุสมผล โดยกำจัดการบิดเบือนทางการตลาดโดยให้สอดคล้องสถานะแวดล้อมของประเทศ รวมถึงการปรับโครงสร้างภาษีและเลิกการอุดหนุนที่เป็นภัยเหล่านั้นในที่ยังมีการใช้อยู่ เพื่อให้สะท้อนผลกระทบต่อสิ่งแวดล้อม โดยคำนึงอย่างเต็มที่ถึงความจำเป็นและเงื่อนไขที่เจาะจงของประเทศกำลังพัฒนาและลดผลกระทบทางลบที่อาจเกิดขึ้นที่มีต่อการพัฒนาของประเทศเหล่านั้นในลักษณะที่เป็นการคุ้มครองคนจนและชุมชนที่ได้รับผลกระทบ

เป้าหมายที่ 13 : ปฏิบัติการอย่างเร่งด่วนเพื่อต่อสู้กับการเปลี่ยนแปลงสภาพภูมิอากาศและผลกระทบที่เกิดขึ้น (Take urgent action to combat climate change and its impacts)

เป้าประสงค์

13.1 เสริมภูมิทัศน์ด้านทุนและขีดความสามารถในการปรับตัวต่ออันตรายและภัยพิบัติทางธรรมชาติที่เกี่ยวข้องกับภูมิอากาศในทุกประเทศ

13.2 บูรณาการมาตรการด้านการเปลี่ยนแปลงสภาพภูมิอากาศในนโยบาย ยุทธศาสตร์ และการวางแผนระดับชาติ

13.3 พัฒนาการศึกษา การสร้างความตระหนักรู้ และขีดความสามารถของมนุษย์และของสถาบันในเรื่องการลดปัญหาการเปลี่ยนแปลงสภาพภูมิอากาศ การปรับตัว การลดผลกระทบ การเตือนภัยล่วงหน้า

13.4 ดำเนินการให้เกิดผลตามพันธกรณีที่ผูกมัดต่อประเทศพัฒนาแล้วซึ่งเป็นภาคีของอนุสัญญาสหประชาชาติว่าด้วยการเปลี่ยนแปลงสภาพภูมิอากาศที่มีเป้าหมายร่วมกันระดมทุนจากทุกแหล่งให้ได้จำนวน 1 แสนล้าน

เหรียญสหรัฐต่อปี ภายในปี 2563 เพื่อจะแก้ปัญหาความจำเป็นของประเทศกำลังพัฒนาในบริบทของการดำเนินการด้านการลดก๊าซเรือนกระจกที่สำคัญและมีความโปร่งใสในการดำเนินงานและทำให้กองทุน Green Climate Fund ดำเนินการอย่างเต็มที่โดยเร็วที่สุดผ่านการให้ทุน

13.5 ส่งเสริมกลไกที่จะเพิ่มขีดความสามารถในการวางแผนและการบริหารจัดการที่เกี่ยวข้องกับการเปลี่ยนแปลงสภาพภูมิอากาศอย่างมีประสิทธิภาพในประเทศพัฒนาน้อยที่สุด และให้ความสำคัญต่อผู้หญิง เยาวชน และชุมชนท้องถิ่นและชายขอบ

เป้าหมายที่ 14 : อนุรักษ์และใช้ประโยชน์จากมหาสมุทร ทะเลและทรัพยากรทางทะเลและทรัพยากรทางทะเลอย่างยั่งยืนเพื่อการพัฒนาที่ยั่งยืน (Conserve and sustainably use the oceans, seas and marine resources for sustainable development)

เป้าประสงค์

14.1 ป้องกันและลดมลพิษทางทะเลทุกประเภทอย่างมีนัยสำคัญ โดยเฉพาะจากกิจกรรมบนแผ่นดิน รวมถึงเศษซากขยะในทะเลและมลพิษจากธาตุอาหาร (nutrient pollution) ภายในปี 2568

14.2 บริหารจัดการและปกป้องระบบนิเวศทางทะเลและชายฝั่งเพื่อหลีกเลี่ยงผลกระทบทางลบที่มีนัยสำคัญ รวมถึงโดยการเสริมภูมิคุ้มกันและปฏิบัติการเพื่อฟื้นฟู เพื่อบรรลุการมีมหาสมุทรที่มีสุขภาพดีและมีผลิตภาพภายในปี 2563

14.3 ลดและแก้ปัญหาผลกระทบของการเป็นกรดในมหาสมุทร โดยรวมถึงผ่านทางการเพิ่มพูนความร่วมมือทางวิทยาศาสตร์ในทุกระดับ

14.4 ภายในปี 2563 ให้กำกับอย่างมีประสิทธิภาพในเรื่องการเก็บเกี่ยวและยุติการประมงเกินขีดจำกัด การประมงที่ผิดกฎหมายที่ไม่มีรายงาน และที่ไม่มีการควบคุม และแนวปฏิบัติด้านการประมงที่เป็นไปในทางทำลาย และดำเนินการให้เป็นผลตามแผนการจัดการที่อยู่บนฐานวิทยาศาสตร์ เพื่อจะฟื้นฟูมวลปลา (fish stock) ในเวลาที่สั้นที่สุดที่จะเป็นไปได้ อย่างน้อยที่สุดในระดับที่สามารถไปถึงจุดสูงสุดที่ให้ผลตอบแทนแบบยั่งยืน (maximum sustainable yield) ตามคุณลักษณะทางชีววิทยาของสัตว์น้ำเหล่านั้น

14.5 ภายในปี 2563 อนุรักษ์พื้นที่ทางทะเลและชายฝั่งอย่างน้อยร้อยละ 10 ให้เป็นไปตามกฎหมายระหว่างประเทศและภายในประเทศ และอยู่บนพื้นฐานของข้อมูลทางวิทยาศาสตร์ที่ดีที่สุดที่มีอยู่

14.6 ภายในปี 2563 ยับยั้งรูปแบบการอุดหนุนการประมงบางอย่างที่มีส่วนทำให้เกิดการประมงเกินขีดจำกัด ขจัดการอุดหนุนที่มีส่วนทำให้เกิดการประมงที่ผิดกฎหมาย ที่ไม่มีการรายงาน และที่ไม่มีการควบคุม และระงับการริเริ่มการอุดหนุนในลักษณะดังกล่าว ตระหนักว่าการปฏิบัติที่เป็นพิเศษและแตกต่างที่เหมาะสมและมีประสิทธิภาพสำหรับประเทศกำลังพัฒนาและประเทศพัฒนาน้อยที่สุดควรเป็นส่วนควบในการเจรจาการอุดหนุนการประมงขององค์การการค้าโลก

14.7 ภายในปี 2573 เพิ่มผลประโยชน์ทางเศรษฐกิจแก่รัฐกำลังพัฒนาที่เป็นเกาะขนาดเล็กและประเทศพัฒนาน้อยที่สุดจากการใช้ทรัพยากรทางทะเลอย่างยั่งยืน รวมถึงผ่านทางการบริหารจัดการอย่างยั่งยืนในเรื่องการประมง การเพาะเลี้ยงสัตว์น้ำ และการท่องเที่ยว

14.8 เพิ่มความรู้ทางวิทยาศาสตร์ พัฒนาขีดความสามารถในการวิจัย และถ่ายทอดเทคโนโลยีทางทะเล โดยคำนึงถึงหลักเกณฑ์และแนวปฏิบัติเกี่ยวกับการถ่ายทอดเทคโนโลยีทางทะเลของคณะกรรมการสมุทรศาสตร์ระหว่างรัฐบาล เพื่อจะพัฒนาคุณภาพมหาสมุทรและเพิ่มพูนให้ความหลากหลายทางชีวภาพในทะเลมีส่วนสนับสนุนการพัฒนาของประเทศกำลังพัฒนามากขึ้น เฉพาะอย่างยิ่งในรัฐกำลังพัฒนาที่เป็นเกาะขนาดเล็กและประเทศพัฒนาน้อยที่สุด

14.9 จัดให้มีการเข้าถึงทรัพยากรทางทะเลและตลาดสำหรับชาวประมงพื้นบ้านรายเล็ก

14.10 เพิ่มพูนการอนุรักษ์และการใช้มหาสมุทรและทรัพยากรเหล่านั้นอย่างยั่งยืน โดยการดำเนินการให้เกิดผลตามกฎหมายระหว่างประเทศตามที่สะท้อนใน UNCLOS ซึ่งเป็นกรอบทางกฎหมายสำหรับการอนุรักษ์และการใช้มหาสมุทรและทรัพยากรเหล่านั้นอย่างยั่งยืน ตามที่ระบุในย่อหน้าที่ 158 ของเอกสาร The Future We Want

เป้าหมายที่ 15 : ปกป้อง ฟื้นฟู และสนับสนุนการใช้ระบบนิเวศบนบกอย่างยั่งยืน จัดการป่าไม้อย่างยั่งยืน ต่อสู้การกลายสภาพเป็นทะเลทราย หยุดการเสื่อมโทรมของที่ดินและฟื้นสภาพกลับมาใหม่ และหยุดการสูญเสียความหลากหลายทางชีวภาพ (Protect, restore and promote sustainable use of terrestrial ecosystems, sustainably manage forests, combat desertification, and halt and reverse land degradation and halt biodiversity loss)

เป้าประสงค์

15.1 สร้างหลักประกันว่าจะมีการอนุรักษ์ การฟื้นฟู และการใช้ระบบนิเวศบนบกและในน้ำจืดในแผ่นดิน รวมทั้งบริการทางระบบนิเวศอย่างยั่งยืน เฉพาะอย่างยิ่ง ป่าไม้ พื้นที่ชุ่มน้ำ ภูเขาและเขตแห้งแล้ง โดยเป็นไปตามข้อบังคับ ภายใต้ความตกลงระหว่างประเทศ ภายในปี 2563

15.2 ส่งเสริมการดำเนินการด้านการบริหารจัดการป่าไม้ทุกประเภทอย่างยั่งยืน หยุดยั้งการตัดไม้ทำลายป่า ฟื้นฟูป่าที่เสื่อมโทรม และเพิ่มการปลูกป่าและฟื้นฟูป่าทั่วโลก ภายในปี 2563

15.3 ต่อสู้การกลายสภาพเป็นทะเลทราย ฟื้นฟูแผ่นดินที่เสื่อมโทรม รวมถึงแผ่นดินที่ได้รับผลกระทบจากการกลายสภาพเป็นทะเลทราย ความแห้งแล้ง และอุทกภัย และพยายามที่จะบรรลุถึงโลกที่ไร้ความเสื่อมโทรมของที่ดิน ภายในปี 2573

15.4 สร้างหลักประกันว่าจะมีการอนุรักษ์ระบบนิเวศภูเขาและความหลากหลายทางชีวภาพของระบบนิเวศเหล่านั้น เพื่อจะเพิ่มพูนขีดความสามารถของระบบนิเวศเหล่านั้นที่จะให้ผลประโยชน์อันสำคัญต่อการพัฒนาที่ยั่งยืน ภายในปี 2573

15.5 ปฏิบัติการที่จำเป็นและเร่งด่วนเพื่อลดการเสื่อมโทรมของถิ่นที่อยู่ตามธรรมชาติ หยุดยั้งการสูญเสียความหลากหลายทางชีวภาพ และภายในปี 2563 จะปกป้องและป้องกันการสูญพันธุ์ของชนิดพันธุ์ที่ถูกคุกคาม

15.6 สร้างหลักประกันว่าจะมีการแบ่งปันผลประโยชน์ที่เกิดจากการใช้ประโยชน์ทรัพยากรพันธุกรรมอย่างเท่าเทียมและยุติธรรม และส่งเสริมการเข้าถึงทรัพยากรเหล่านั้นอย่างเหมาะสม

15.7 ปฏิบัติการอย่างเร่งด่วนเพื่อจะยุติการค้าและการขนย้ายชนิดพันธุ์พืชและสัตว์คุ้มครอง และแก้ปัญหาทั้งอุปสงค์และอุปทานต่อผลิตภัณฑ์สัตว์ป่าที่ผิดกฎหมาย

15.8 นำมาตรการมาใช้เพื่อป้องกันการนำเข้าและลดผลกระทบของชนิดพันธุ์ต่างถิ่นที่รุกรายในระบบนิเวศบนบกและน้ำและควบคุมหรือขจัด priority species ภายในปี 2563

15.9 บูรณาการมูลค่าของระบบนิเวศและความหลากหลายทางชีวภาพเข้าไปสู่การวางแผนกระบวนการพัฒนา ยุทธศาสตร์การลดความยากจน และบัญชีทั้งระดับท้องถิ่นและระดับประเทศ ภายในปี 2563

15.10 ระดมและเพิ่มทรัพยากรทางการเงินจากทุกแหล่งเพื่อการอนุรักษ์และการใช้ความหลากหลายทางชีวภาพและระบบนิเวศอย่างยั่งยืน

15.11 ระดมทรัพยากรจากทุกแหล่งและทุกระดับเพื่อสนับสนุนเงินแก่การบริหารจัดการป่าไม้อย่างยั่งยืน และจัดหาแรงจูงใจที่เหมาะสมสำหรับประเทศกำลังพัฒนาให้เกิดความก้าวหน้าในการบริหารจัดการ ซึ่งรวมถึงการอนุรักษ์และการปลูกป่า

15.12 เพิ่มพูนการสนับสนุนในระดับโลกสำหรับความพยายามที่จะต่อสู้กับการล่า การเคลื่อนย้ายชนิดพันธุ์คุ้มครอง รวมถึงโดยการเพิ่มขีดความสามารถของชุมชนท้องถิ่น

มิติ Peace หรือกลุ่มด้านสันติภาพ: ประกอบด้วยเป้าหมาย

เป้าหมายที่ 16 : ส่งเสริมสังคมที่สงบสุขและครอบคลุม เพื่อการพัฒนาที่ยั่งยืน ให้ทุกคนเข้าถึงความยุติธรรม และสร้างสถาบันที่มีประสิทธิภาพ รับผิดชอบ และครอบคลุมในทุกระดับ (Promote peaceful and inclusive societies for sustainable development, provide access to justice for all and build effective, accountable and inclusive institutions at all levels)

เป้าประสงค์

16.1 ลดความรุนแรงทุกรูปแบบและอัตราการตายที่เกี่ยวข้องในทุกแห่งให้ลดลงอย่างมีนัยสำคัญ

16.2 ยุติการข่มเหง การใช้หาประโยชน์อย่างไม่ถูกต้อง การค้ามนุษย์ และความรุนแรงและการทรมานทุกรูปแบบที่มีต่อเด็ก

16.3 ส่งเสริมนิติธรรมทั้งในระดับชาติและระหว่างประเทศ และสร้างหลักประกันว่าจะมีการเข้าถึงความยุติธรรมอย่างเท่าเทียมแก่ทุกคน

16.4 ลดการลักลอบเคลื่อนย้ายอาวุธและเงิน เสริมความแข็งแกร่งของกระบวนการติดตามและการส่งคืนสินทรัพย์ที่ถูกขโมยไป และต่อสู้กับอาชญากรรมที่จัดตั้งในลักษณะองค์กรทุกรูปแบบ ภายในปี 2573

16.5 ลดการทุจริตในตำแหน่งหน้าที่และการรับสินบนทุกรูปแบบ

16.6 พัฒนาสถาบันที่มีประสิทธิภาพ มีความรับผิดชอบ และโปร่งใสในทุกระดับ

16.7 สร้างหลักประกันว่าจะมีกระบวนการตัดสินใจที่มีความรับผิดชอบ ครอบคลุม มีส่วนร่วม และมีความเป็นตัวแทนที่ดี ในทุกระดับการตัดสินใจ

16.8 ขยายและเสริมความแข็งแกร่งของการมีส่วนร่วมของประเทศกำลังพัฒนาในสถาบันโลกาภิบาล

16.9 จัดให้มีเอกลักษณ์ทางกฎหมายสำหรับทุกคน โดยรวมถึงการให้มีผู้สมัคร ภายในปี 2573

16.10 สร้างหลักประกันว่าสาธารณชนสามารถเข้าถึงข้อมูลและมีการปกป้องเสรีภาพขั้นพื้นฐาน โดยเป็นไปตามกฎหมายภายในประเทศและความตกลงระหว่างประเทศ

16.11 เสริมความแข็งแกร่งของสถาบันระดับชาติที่เกี่ยวข้อง โดยรวมถึงการทำผ่านทางความร่วมมือระหว่างประเทศ เพื่อสร้างขีดความสามารถในทุกระดับ โดยเฉพาะในประเทศกำลังพัฒนา เพื่อจะป้องกันความรุนแรงและต่อสู้กับการก่อการร้ายและอาชญากรรม

16.12 ส่งเสริมและบังคับใช้กฎหมายและนโยบายที่ไม่เลือกปฏิบัติเพื่อการพัฒนาที่ยั่งยืน

มิติ Partnership หรือกลุ่มหุ้นส่วนเพื่อการพัฒนา: ประกอบด้วยเป้าหมาย

เป้าหมายที่ 17 : เสริมความเข้มแข็งให้แก่งlobalการดำเนินงานและฟื้นฟูสภาพหุ้นส่วนความร่วมมือระดับโลกสำหรับการพัฒนาที่ยั่งยืน (Strengthen the means of implementation and revitalize the Global Partnership for Sustainable Development)

เป้าประสงค์

17.1 เสริมความแข็งแกร่งของการระดมทรัพยากรภายในประเทศ โดยรวมถึงผ่านทางสนับสนุนระหว่างประเทศไปยังประเทศกำลังพัฒนา เพื่อพัฒนาขีดความสามารถภายในประเทศในการเก็บภาษีและรายได้อื่นๆ ของรัฐ

17.2 ประเทศพัฒนาแล้วจะดำเนินการให้เป็นผลตามพันธกรณีเรื่องการให้ความช่วยเหลือเพื่อการพัฒนาอย่างเป็นทางการโดยเต็มที่ โดยรวมถึงพันธกรณีที่ให้ไว้โดยประเทศพัฒนาแล้วหลายประเทศที่จะบรรลุเป้าหมายการมีสัดส่วน ODA/GNI ร้อยละ 0.7 สำหรับให้แก่ประเทศกำลังพัฒนา และมีสัดส่วน ODA/GNI ร้อยละ 0.15 ถึง 0.20 สำหรับให้แก่ประเทศพัฒนาน้อยที่สุด โดยสนับสนุนให้ผู้ให้ ODA พิจารณาตั้งเป้าหมายที่จะให้มีสัดส่วน ODA/GNI ถึงอย่างน้อยร้อยละ 0.20 สำหรับให้แก่ประเทศพัฒนาน้อยที่สุด

17.3 ระดมทรัพยากรทางการเงินเพิ่มเติมจากแหล่งที่หลากหลายไปยังประเทศกำลังพัฒนา

17.4 ช่วยประเทศกำลังพัฒนาในการบรรลุความยั่งยืนของหนี้ระยะยาว โดยใช้นโยบายที่ประสานงานกันที่มุ่งส่งเสริมการจัดหาเงินทุนโดยการก่อหนี้ การบรรเทาหนี้และการปรับโครงสร้างหนี้ตามความเหมาะสม และแก้ปัญหาหนี้ต่างประเทศของประเทศที่ยากจนและมีหนี้สินในระดับสูงเพื่อลดการประสบปัญหาหนี้

17.5 ใช้และดำเนินการให้เกิดผลตามระบอบการส่งเสริมการลงทุนสำหรับประเทศพัฒนาน้อยที่สุด

17.6 เพิ่มพูนความร่วมมือระหว่างประเทศและในภูมิภาคแบบเหนือ-ใต้ ใต้-ใต้ และไตรภาคี และการเข้าถึงวิทยาศาสตร์ เทคโนโลยี และนวัตกรรม และยกระดับการแบ่งปันความรู้ตามเงื่อนไขที่ตกลงร่วมกัน โดยรวมถึงผ่านการพัฒนาการประสานงานระหว่างกลไกที่มีอยู่เดิมเฉพาะอย่างยิ่งในระดับของสหประชาชาติ และผ่านทางกลไกอำนาจความสะอาดด้านเทคโนโลยีของโลก

17.7 ส่งเสริมการพัฒนา การถ่ายทอด และการเผยแพร่เทคโนโลยีที่เป็นมิตรกับสิ่งแวดล้อมให้กับประเทศกำลังพัฒนาภายใต้เงื่อนไขที่อำนวยความสะดวกแก่ประเทศกำลังพัฒนารวมทั้งตามเงื่อนไขสิทธิพิเศษตามที่ตกลงร่วมกัน

17.8 ให้ธนาคารเทคโนโลยีและกลไกการเสริมสร้างขีดความสามารถด้านวิทยาศาสตร์ เทคโนโลยี และนวัตกรรมสำหรับประเทศพัฒนาน้อยที่สุด ทำงานได้อย่างเต็มที่ภายในปี 2560 และเพิ่มพูนการใช้เทคโนโลยีสนับสนุนที่สำคัญ

17.9 เพิ่มพูนการสนับสนุนระหว่างประเทศสำหรับการดำเนินการด้านการเสริมสร้างขีดความสามารถที่มีประสิทธิผลและมีการตั้งเป้าในประเทศกำลังพัฒนาเพื่อสนับสนุนแผนระดับชาติที่จะดำเนินงานในทุกเป้าหมายการพัฒนาที่ยั่งยืน รวมถึงผ่านทางความร่วมมือแบบเหนือ-ใต้ ใต้-ใต้ และไตรภาคี

17.10 ส่งเสริมระบบการค้าพหุภาคีที่เป็นสากล มีกติกา เปิดกว้าง ไม่เลือกปฏิบัติ และเสมอภาค ภายใต้องค์การการค้าโลก โดยรวมถึงผ่านการสิ้นสุดการเจรจาภายใต้วาระการพัฒนารอบโดฮา

17.11 เพิ่มส่วนแบ่งการส่งออกของประเทศกำลังพัฒนาในการส่งออกทั่วโลกให้สูงขึ้นอย่างมีนัยสำคัญ โดยเพิ่มส่วนแบ่งของประเทศพัฒนาน้อยที่สุดให้สูงขึ้น 2 เท่าในปี 2563

17.12 ทำให้เกิดการดำเนินการในเวลาที่เหมาะสมในเรื่องการเข้าถึงตลาดปลอดภาษีและปลอดการจำกัดปริมาณในระยะยาวสำหรับประเทศพัฒนาน้อยที่สุด โดยให้สอดคล้องกับการตัดสินใจขององค์การการค้าโลก โดยรวมถึงการ

สร้างหลักประกันว่ากว่าด้วยแหล่งกำเนิดสินค้าที่มีการให้สิทธิพิเศษทางการค้าที่ใช้กับประเทศพัฒนาน้อยที่สุดจะมีความโปร่งใสและเรียบง่าย และมีส่วนช่วยอำนวยความสะดวกในการเข้าถึงตลาด

17.13 เพิ่มพูนเสถียรภาพเศรษฐกิจมหภาคของโลก โดยรวมถึงผ่านทางการประสานงานนโยบายและความสอดคล้องเชิงนโยบาย

17.14 ยกกระดับความสอดคล้องเชิงนโยบายเพื่อการพัฒนาที่ยั่งยืน

17.15 เคารพพื้นที่ทางนโยบายและความเป็นผู้นำของแต่ละประเทศที่จะสร้างและดำเนินงานตามนโยบายเพื่อการขจัดความยากจนและการพัฒนาที่ยั่งยืน

17.16 ยกกระดับหุ้นส่วนความร่วมมือระดับโลกเพื่อการพัฒนาที่ยั่งยืน โดยร่วมเติมเต็มโดยหุ้นส่วนความร่วมมือจากภาคส่วนที่หลากหลายซึ่งจะระดมและแบ่งปันความรู้ ความเชี่ยวชาญ เทคโนโลยี และทรัพยากรเงิน เพื่อจะสนับสนุนการบรรลุเป้าหมายการพัฒนาที่ยั่งยืนในทุกประเทศ โดยเฉพาะในประเทศกำลังพัฒนา

17.17 สนับสนุนการส่งเสริมหุ้นส่วนความร่วมมือระหว่างภาครัฐ ภาครัฐ-ภาคเอกชน และประชาสังคม โดยสร้างบนประสบการณ์และกลยุทธ์ด้านทรัพยากรของหุ้นส่วน

17.18 ต่อยอดจากข้อริเริ่มที่มีอยู่แล้วในการพัฒนาการตรวจวัดความก้าวหน้าของการพัฒนาที่ยั่งยืนที่มีผลต่อผลิตภัณฑ์มวลรวมภายในประเทศ และสนับสนุนการสร้างขีดความสามารถด้านสถิติในประเทศกำลังพัฒนา ภายในปี 2573

4) แผนพัฒนาภาค/แผนพัฒนาภูมิภาค/แผนพัฒนาจังหวัด

4.1) แผนพัฒนาภาคตะวันออกเฉียงเหนือ (พ.ศ. 2566 – 2570)

แนวคิดและทิศทางการพัฒนา ภาคตะวันออกเฉียงเหนือมีปัญหาพื้นฐานด้านการขาดแคลนน้ำ ดินคุณภาพต่ำ ประสิทธิภาพและ ภัยแล้งซ้ำซาก คนมีปัญหาทั้งในด้านความยากจน และมีปัญหาภาวะทุพโภชนาการ แต่มีความพร้อม ด้านสถาบันการศึกษาและสถาบันวิจัย ดังนั้น การพัฒนาเศรษฐกิจและสังคมภาคตะวันออกเฉียงเหนือ ไปสู่ความ “มั่นคง มั่งคั่ง ยั่งยืน” จำเป็นจะต้องแก้ไขปัญหาพื้นฐานควบคู่ไปกับการพัฒนาการวิจัยเพื่อใช้ความรู้ เทคโนโลยี นวัตกรรม และความคิดสร้างสรรค์ในการเสริมสร้างความเข้มแข็งของเศรษฐกิจภายในภาคให้มีการเจริญเติบโตได้อย่างเต็มศักยภาพ พร้อมทั้งการแสวงหาโอกาสการนำความรู้ ทุน เทคโนโลยีและนวัตกรรมจากภายนอกมาช่วยขับเคลื่อน โดยการใช้ประโยชน์จากโครงการพัฒนาโครงสร้างพื้นฐานด้านคมนาคมขนส่งขนาดใหญ่ที่เชื่อมโยงภาคตะวันออกเฉียงเหนือกับโครงข่ายระบบการคมนาคมขนส่งและพื้นที่เศรษฐกิจหลักของประเทศ รวมทั้งการใช้ประโยชน์จากการเชื่อมโยงและข้อตกลงกับประเทศเพื่อนบ้านในกลุ่มอนุภูมิภาคแม่น้ำโขงที่กำลังมีการเจริญเติบโตอย่างรวดเร็วมาเสริมสร้างกิจกรรมการพัฒนาใหม่ๆ ให้แก่ภาค เพื่อให้มีอัตราการเติบโตที่สูงเพียงพอต่อการลดความเหลื่อมล้ำกับพื้นที่ส่วนอื่นๆ ของประเทศได้ ในระยะยาว

เป้าหมายเชิงยุทธศาสตร์

พัฒนาอีสานสู่มิติใหม่ให้เป็น “ศูนย์กลางเศรษฐกิจของอนุภูมิภาค ลุ่มแม่น้ำโขง”

วัตถุประสงค์

1. เพื่อแก้ไขปัญหาปัจจัยพื้นฐานด้านน้ำและดิน ให้เอื้อต่อการประกอบอาชีพ การดำรงชีพ และการพัฒนาเศรษฐกิจของภาค
2. เพื่อดูแลช่วยเหลือคนจน ผู้ด้อยโอกาส และผู้สูงอายุ ให้มีคุณภาพชีวิตที่ดี พึ่งพาตนเอง พึ่งพาครอบครัว และพึ่งพากันในชุมชนได้
3. เพื่อยกระดับการผลิตและการสร้างมูลค่าเพิ่มโดยใช้ความรู้ เทคโนโลยี และนวัตกรรม สนับสนุนให้การเติบโตทางเศรษฐกิจของภาคไม่ต่ำกว่าระดับประเทศ
4. เพื่อเชื่อมโยงห่วงโซ่มูลค่าของระบบเศรษฐกิจภาคเข้ากับระบบเศรษฐกิจของประเทศ และภูมิภาคเอเชียตะวันออกเฉียงใต้
5. เพื่อพัฒนาภาคตะวันออกเฉียงเหนือเป็นศูนย์กลางเศรษฐกิจของอนุภูมิภาค ลุ่มแม่น้ำโขง และมีบทบาทสนับสนุนประเทศเป็นศูนย์กลางภูมิภาคเอเชียตะวันออกเฉียงใต้

เป้าหมาย

1. อัตราการเจริญเติบโตทางเศรษฐกิจของภาคตะวันออกเฉียงเหนือขยายตัวเพิ่มขึ้น
2. สัมประสิทธิ์ความไม่เสมอภาค (Gini Coefficient) ในการกระจายรายได้ภาคตะวันออกเฉียงเหนือลดลง

ยุทธศาสตร์ที่ 1 บริหารจัดการน้ำให้เพียงพอต่อการพัฒนาเศรษฐกิจและคุณภาพชีวิตอย่างยั่งยืน

แนวทางการพัฒนา

- 1) พัฒนาแหล่งน้ำเดิมและแหล่งน้ำธรรมชาติ เพื่อเพิ่มประสิทธิภาพการกักเก็บน้ำ โดยการปรับปรุงอ่างเก็บน้ำหนอง ผายและพื้นที่ชุ่มน้ำที่มีอยู่เดิม และพัฒนาแหล่งน้ำธรรมชาติให้สามารถ เพิ่มปริมาณการกักเก็บ รวมทั้งพัฒนาแหล่งน้ำใต้ดินตามความเหมาะสมของพื้นที่โดยไม่ให้เกิดผลกระทบจากดินเค็ม สร้างแหล่งกักเก็บ (แก้มลิง) อ่างเก็บน้ำ ผาย และแหล่งน้ำขนาดเล็กในพื้นที่ที่เหมาะสมในพื้นที่การเกษตร
- 2) พัฒนาแหล่งน้ำใหม่ในพื้นที่ลุ่มน้ำโขง ชี มูล โดยศึกษา สำรวจ และจัดหาพื้นที่เพื่อพัฒนาแหล่งน้ำ ตลอดจนการผันน้ำระหว่างลุ่มน้ำ แม่น้ำในภาคและระหว่างภาค
- 3) พัฒนาระบบส่งและกระจายน้ำ เช่น ระบบสูบน้ำ อาคารบังคับน้ำ คลองส่งน้ำ เป็นต้น
- 4) บริหารจัดการน้ำแบบบูรณาการเชิงลุ่มน้ำทั้งระบบ โดยดำเนินการในระดับลุ่มน้ำให้มีความสมดุลระหว่างการใช้น้ำทุกกิจกรรมกับปริมาณน้ำต้นทุน ส่งเสริมการมีส่วนร่วมของผู้เกี่ยวข้องทุกภาคส่วน และมีการจัดทำแผนบริหารจัดการน้ำทั้งในระยะเร่งด่วนและระยะยาวเพื่อป้องกันความเสียหายจากอุทกภัยและภัยแล้ง

ยุทธศาสตร์ที่ 2 แก้ปัญหาความยากจนและพัฒนาคุณภาพชีวิตผู้มีรายได้น้อยเพื่อลดความเหลื่อมล้ำทางสังคม

แนวทางการพัฒนา

- 1) พัฒนาอาชีพและรายได้ของผู้มีรายได้น้อย โดยสร้างโอกาสให้กลุ่มผู้มีรายได้น้อย มีที่ดินทำกินของตนเอง ส่งเสริมการมีอาชีพ สนับสนุนปัจจัยการผลิตและแหล่งเงินทุนในการประกอบอาชีพ ยกกระดับฝีมือและอบรมให้ความรู้ เพื่อให้มีรายได้เสริมและเกิดความมั่นคงทางรายได้ ตามแนวทางกาฬสินธุ์โมเดล และหนองบัวลำภูโมเดล
- 2) พัฒนาคุณภาพชีวิตและจัดสวัสดิการให้แก่ผู้สูงอายุ ผู้พิการ และผู้ด้อยโอกาส โดยเพิ่มสวัสดิการทางด้านสังคมให้กับกลุ่มผู้พิการ ผู้ด้อยโอกาส และผู้สูงอายุ ส่งเสริมการมีส่วนร่วมของชุมชนในการดูแลผู้พิการและผู้สูงอายุ และสนับสนุนการออมเพื่อสร้างความมั่นคงทางรายได้ และพึ่งพาตนเองได้ในบั้นปลายชีวิต ยกกระดับสถานพยาบาลชุมชนในพื้นที่ห่างไกลให้ได้มาตรฐาน และใช้ประโยชน์จากระบบสื่อสารทางอินเทอร์เน็ตเชื่อมโยงโรงพยาบาลขนาดใหญ่ให้สามารถดูแลผู้ป่วยและผู้สูงอายุ
- 3) พัฒนาความรู้ ทักษะอาชีพ และการเรียนรู้ตลอดชีวิต โดยกระจายการบริการด้านการศึกษาที่มีคุณภาพให้มีความเท่าเทียมระหว่างพื้นที่ เพื่อพัฒนาทักษะให้สามารถประกอบอาชีพและมีรายได้ ตามศักยภาพของแต่ละบุคคล ปรับปรุงแหล่งเรียนรู้ในชุมชนและส่งเสริมให้มีระบบการจัดการความรู้ ภูมิปัญญาท้องถิ่น ส่งเสริมให้สถาบันทางสังคมบูรณาการร่วมกันระหว่าง “ครอบครัว ชุมชน ศาสนา การศึกษา สื่อ และภาคเอกชน” ในการหล่อหลอม ปลูกฝังค่านิยม วัฒนธรรมให้คนไทยดำเนินชีวิตที่ยึดมั่นในคุณธรรม จริยธรรม มีวินัย มีจิตสาธารณะ จิตอาสา และมีความรับผิดชอบต่อส่วนรวม
- 4) พัฒนาระบบการป้องกันและควบคุมโรคเฉพาะถิ่น แก้ปัญหาโรคพยาธิใบไม้ตับ ในพื้นที่เสี่ยง อาทิจังหวัดขอนแก่น สกลนคร ร้อยเอ็ด หนองบัวลำภู กาฬสินธุ์ อานาจเจริญ มหาสารคาม อุดรธานี นครพนม และยโสธร โดยส่งเสริมการเรียนรู้ในการป้องกันโรคพยาธิใบไม้ตับให้แก่ประชาชน ทั้งในชุมชนและเยาวชนในสถานศึกษา ปรับเปลี่ยนพฤติกรรมและค่านิยมในการบริโภคอาหารปรุงสุกจาก ปลาน้ำจืดมีเกล็ด กำจัดสิ่งปฏิกูลจากชุมชนบริเวณรอบแหล่งน้ำอย่างถูกหลักสุขาภิบาล สร้างเครือข่ายโรงพยาบาลในการคัดกรอง เฝ้าระวัง วินิจฉัยและรักษาโรคพยาธิใบไม้ตับและผู้ป่วยมะเร็งท่อน้ำดี พร้อมทั้งพัฒนาระบบคัดกรองกลุ่มเสี่ยงและระบบฐานข้อมูลเพื่อติดตามการทำงาน
- 5) พัฒนาโภชนาการแม่และเด็ก โดยส่งเสริมการบริโภคไอโอดีนและให้ความรู้แก่ พ่อแม่หรือผู้ดูแลเด็กในด้านโภชนาการที่เหมาะสม ตั้งแต่เริ่มตั้งครรภ์ และวิธีการเลี้ยงดูเด็กที่เหมาะสม เพื่อกระตุ้นการพัฒนาเด็กในช่วง ๐-๓ ปีแรก และยกระดับศูนย์พัฒนาเด็กเล็กในชุมชนและพื้นที่ห่างไกลให้ได้มาตรฐาน เพื่อเสริมสร้างศักยภาพเด็กก่อนวัยเรียน ให้มีพัฒนาการความพร้อมทั้งทักษะสมอง ร่างกาย และสังคม

6) อำนาจความยุติธรรม ลดความเหลื่อมล้ำโดยยกระดับการให้ความช่วยเหลือ ผู้มีรายได้น้อยและผู้ด้อยโอกาส ด้านกฎหมายและคดีความ บูรณาการการทำงานร่วมกันระหว่างหน่วยงานภาครัฐและเครือข่ายภาคประชาชนในการแก้ไขข้อพิพาทในชุมชนโดยสันติวิธี และสร้างการรับรู้กฎหมายเพื่อสร้างภูมิคุ้มกันในการปกป้องตนเองไม่ให้ตกเป็นเหยื่อ

ยุทธศาสตร์ที่ ๓ สร้างความเข้มแข็งของฐานเศรษฐกิจภายในควบคู่กับการแก้ปัญหาทรัพยากรธรรมชาติและสิ่งแวดล้อม

แนวทางการพัฒนา

1) พัฒนาอาชีพและรายได้ของเกษตรกร โดยสร้างความมั่นคงของเกษตรกรรายย่อย โดยยึดหลักปรัชญาของเศรษฐกิจพอเพียง เกษตรทฤษฎีใหม่ เกษตรทางเลือก เกษตรกรรมยั่งยืน เกษตรแปลงใหญ่ เกษตรอัตลักษณ์พื้นถิ่น เกษตรปลอดภัย เกษตรชีวภาพ เกษตรแปรรูป เกษตรอัจฉริยะ และระบบนิเวศการพัฒนาการเกษตร สนับสนุนการรวมกลุ่มเกษตรกรพัฒนาความเข้มแข็งขององค์กรและสถาบันเกษตรกร พัฒนาเครือข่ายวิสาหกิจชุมชนหรือสหกรณ์การเกษตร พัฒนาเกษตรกรรุ่นใหม่ให้เป็นมืออาชีพ สนับสนุน การเข้าถึงแหล่งเงินทุนที่เป็นธรรม

2) พัฒนาพื้นที่ทุ่งกุลาร้องไห้ให้เป็นแหล่งผลิตข้าวหอมมะลิคุณภาพสูง ในพื้นที่จังหวัดยโสธร สุรินทร์ ร้อยเอ็ด มหาสารคาม และศรีสะเกษ รวมทั้งพื้นที่ที่มีศักยภาพอื่น ๆ โดยปรับกระบวนการผลิต ให้อยู่ภายใต้มาตรฐานเกษตรปลอดภัย พัฒนาห่วงโซ่เกษตรอินทรีย์ให้ครอบคลุมทุกขั้นตอนการผลิต พร้อมทั้งขยายพื้นที่เกษตรอินทรีย์ โดยส่งเสริมการผลิตและแปรรูปโดยใช้นวัตกรรมยกระดับราคาสินค้าเกษตรอินทรีย์ให้แตกต่างจากสินค้าเกษตรที่ใช้สารเคมี และการพัฒนาระบบการรับรองมาตรฐานเกษตรอินทรีย์ การส่งเสริมกระบวนการตรวจสอบแบบมีส่วนร่วมในการตรวจสอบกันเองของสมาชิกกลุ่มผู้ผลิตและชุมชน รวมทั้งการจัดทำโซนนิ่งระบบเกษตรอินทรีย์อย่างเป็นรูปธรรม โดยนำร่องในพื้นที่ที่มีความพร้อมและเหมาะสม และเชื่อมโยงไปสู่การท่องเที่ยวเชิงเกษตรหรือการท่องเที่ยววิถีไทยเพื่อขยายฐานรายได้ พร้อมทั้งจัดทำฐานข้อมูลเกษตรอินทรีย์ เพื่อเป็นข้อมูลในการวางแผนการผลิตที่เหมาะสม สนับสนุนการวิจัยและพัฒนานวัตกรรมใหม่ๆ ให้ตอบสนองตลาดสินค้าเพื่อสุขภาพและการส่งออก จัดตั้งกองทุนเกษตรอินทรีย์ ตลอดจนมาตรการส่งเสริมตลาดสีเขียวในชุมชนและท้องถิ่น ส่งเสริมเกษตรกรและกลุ่มเกษตรกรจำหน่ายสินค้าผ่านช่องทางพาณิชย์อิเล็กทรอนิกส์ (E-Commerce) ทั้งภายในประเทศและต่างประเทศ

3) ส่งเสริมการปรับเปลี่ยนไปสู่สินค้าเกษตรชนิดใหม่ตามศักยภาพของพื้นที่ (Zoning) และความต้องการตลาด โดยส่งเสริมการปลูกพืชผัก ผลไม้ และไม้ดอก ในพื้นที่จังหวัดเลย หนองคาย บึงกาฬ นครพนม ศรีสะเกษ และอุบลราชธานี โดยสนับสนุนการปรับปรุงพัฒนาพันธุ์ การตรวจรับรองมาตรฐานสินค้าเกษตร การประชาสัมพันธ์และการจัดตั้งตลาดกลาง รวมทั้งส่งเสริมการปลูกพืชสมุนไพรสำคัญที่เป็นสารตั้งต้นในการแปรรูปผลิตสินค้า ในพื้นที่จังหวัดสกลนคร มหาสารคาม เลย อำนาจเจริญ และอุบลราชธานี ให้มีปริมาณมากพอและมีคุณภาพตามระบบมาตรฐานการเกษตรตามความต้องการของตลาด ทั้งในและต่างประเทศ และจัดทำฐานข้อมูลพื้นที่ปลูกพืชสมุนไพรเพื่อการบริหารจัดการ และส่งเสริมการเลี้ยงโคเนื้อคุณภาพสูงในพื้นที่จังหวัดสกลนคร มุกดาหาร นครพนม นครราชสีมา สุรินทร์ ชัยภูมิ บุรีรัมย์ และอุบลราชธานี และโคนม ในพื้นที่จังหวัดนครราชสีมา ขอนแก่น โดยสนับสนุนการปรับปรุงพันธุ์ ส่งเสริมการปลูกแปลงหญ้าและปรับปรุงคุณภาพอาหารสัตว์ พัฒนาเทคโนโลยีการเลี้ยงและทักษะเกษตรกร รวมทั้งการจัดระบบมาตรฐานโรงฆ่าสัตว์ให้ได้มาตรฐานอุตสาหกรรม (GMP) และเพิ่มช่องทางการจำหน่ายและขยายตลาดไปสู่อาเซียน

4) ส่งเสริมและพัฒนาเศรษฐกิจฐานชีวภาพ (Bio Economy) ให้เป็นฐานรายได้ใหม่ที่สำคัญของภาค โดยมุ่งลงทุนสร้างเศรษฐกิจฐานชีวภาพของการวิจัยและนวัตกรรมระดับสูง ในลักษณะสหวิทยาการ ที่ใช้ทรัพยากรฐานชีวภาพ (พืช สัตว์ จุลินทรีย์) รวมถึงวัสดุเหลือทิ้งทางการเกษตร ของเสียและน้ำเสียจากโรงงานอุตสาหกรรม ฟาร์มปศุสัตว์ และชุมชน พัฒนาต่อยอดเป็นผลิตภัณฑ์ชีวภาพที่มีมูลค่าสูง ก่อให้เกิดความก้าวหน้าและนวัตกรรมในมิติใหม่ๆ ที่ส่งผลต่อการปฏิรูปภาคเกษตร อาหาร สาธารณสุขและการแพทย์ พลังงาน อุตสาหกรรมเคมี และภาคสังคม โดยพัฒนาให้นครราชสีมา ขอนแก่น อุบลราชธานี และสกลนคร เป็นศูนย์กลางอุตสาหกรรมเกษตรแปรรูปและอาหารแบบครบวงจร ส่งเสริมการแปรรูปสมุนไพรในพื้นที่จังหวัด สกลนคร มหาสารคาม สุรินทร์ อำนาจเจริญ และอุดรธานี โดยพัฒนาเทคโนโลยีการผลิตให้ได้มาตรฐาน GMP พัฒนาระบบรับรองผลิตภัณฑ์สมุนไพรและสร้างแบรนด์เพื่อเพิ่มขีดความสามารถในการแข่งขันและส่งออก ส่งเสริมอุตสาหกรรมใหม่และธุรกิจแนวใหม่ในพื้นที่กลุ่มจังหวัดภาคตะวันออกเฉียงเหนือตอนกลาง กลุ่มจังหวัดภาคตะวันออกเฉียงเหนือตอนล่าง 1 และ

ตอนล่าง 2 ด้วยการพัฒนาต่อยอดจากวัตถุดิบและของเหลือทิ้งทางการเกษตร/อุตสาหกรรม และฐานความหลากหลายทางชีวภาพไปสู่ผลิตภัณฑ์มูลค่าสูง เช่น ชีวเภสัชภัณฑ์ อาหาร อาหารสัตว์ในอนาคต โปรตีนทางเลือก ผลิตภัณฑ์อินทรีย์ พลาสติกชีวภาพ (bio-plastic) สารสกัดจากพืชมูลค่าสูง เอนไซม์หรืออาหารเสริมสุขภาพจากจุลินทรีย์ เป็นต้น รวมทั้งสร้างความมั่นคงทางพลังงานระดับชุมชน จากการนำวัตถุดิบในชุมชน ของเหลือทิ้งทางการเกษตร ขยะครัวเรือน มาผลิตเป็นพลังงานเพื่อใช้ในครัวเรือนหรือชุมชน และส่งเสริมการใช้พลังงานหมุนเวียนในระดับชุมชน

5) ส่งเสริมและสนับสนุนธุรกิจ SMEs ธุรกิจ Startup และวิสาหกิจชุมชน ผลิตสินค้าอุปโภคบริโภค ในพื้นที่เชื่อมโยงระเบียงเศรษฐกิจแนวตะวันออก-ตะวันตก ได้แก่ จังหวัดชัยภูมิ ขอนแก่น กาฬสินธุ์ ร้อยเอ็ด มุกดาหาร เพื่อการส่งออกสู่ประเทศเพื่อนบ้าน โดยเน้นอุตสาหกรรมสีเขียวและการใช้วัตถุดิบในพื้นที่ พัฒนาผู้ประกอบการ รวมทั้งสนับสนุนความรู้ด้านกฎ ระเบียบที่เกี่ยวข้อง ส่งเสริมการเข้าถึงแหล่งเงินทุนที่เป็นธรรม การพัฒนาช่องทางการตลาดในต้นทุนที่ต่ำโดยใช้เทคโนโลยีสารสนเทศ เช่น E-Commerce, E-Marketing เป็นต้น

6) ยกระดับมาตรฐานสินค้ากลุ่มผ้าไหม ผ้าฝ้าย ผ้าย้อมคราม และส่งเสริมพื้นที่ที่มีศักยภาพให้ก้าวไปสู่การเป็นศูนย์กลางแฟชั่นในระดับภูมิภาค อาทิ กาฬสินธุ์ ขอนแก่น ชัยภูมิ นครราชสีมา สุรินทร์ และสกลนคร เป็นต้น โดยส่งเสริมการพัฒนาคุณภาพสินค้า การออกแบบ และตราสัญลักษณ์ พัฒนาเทคโนโลยีและงานศึกษาวิจัยสร้างนวัตกรรมเพิ่มมูลค่า พร้อมทั้งพัฒนาและยกระดับผลิตภัณฑ์ชุมชนอื่น ๆ ยกระดับผู้ประกอบการและนักออกแบบรุ่นใหม่ ให้มีทักษะ มีความรู้ความสามารถ ทั้งการออกแบบและ การจัดการ เพื่อให้สินค้ามีความหลากหลายและทันสมัย สร้างความเชื่อมโยงระหว่างวิสาหกิจชุมชนและวิสาหกิจขนาดกลางและขนาดย่อมกับภาคอุตสาหกรรม และส่งเสริมการจับคู่ธุรกิจเพื่อสร้างโอกาสทางธุรกิจ

7) พัฒนาเมืองศูนย์กลางจังหวัดเป็นเมืองน่าอยู่ โดยจัดระบบสาธารณูปโภคสาธารณูปการที่มีคุณภาพและให้เพียงพอต่อความต้องการของประชาชนและกิจกรรมเศรษฐกิจในเมือง จัดระบบบริการสังคมที่ได้มาตรฐาน ที่อยู่อาศัยของผู้มีรายได้น้อย ให้ความสำคัญต่อการผังเมือง การเพิ่มพื้นที่สีเขียว ความสะอาด และดูแลความปลอดภัยของประชาชน และรักษาความสมดุลของระบบนิเวศ มุ่งเน้น การเพิ่มประสิทธิภาพการใช้พลังงาน และสนับสนุนพลังงานสะอาด

8) อนุรักษ์และส่งเสริมการฟื้นฟูทรัพยากรป่าไม้ให้คงความอุดมสมบูรณ์และรักษาความหลากหลายทางชีวภาพของพื้นที่ต้นน้ำและป่าธรรมชาติที่สำคัญ ในพื้นที่จังหวัดเลย อุดรธานี สกลนคร ชัยภูมิ นครราชสีมา บุรีรัมย์ สุรินทร์ และศรีสะเกษ โดยกำหนดและทำเครื่องหมายแนวเขตพื้นที่ป่าอนุรักษ์และพื้นที่ป่านอกเขตอนุรักษ์ให้ชัดเจน ส่งเสริมประชาชนมีส่วนร่วมในการฟื้นฟู ปลูกป่า และป้องกันการบุกรุก เพื่อรักษาพื้นที่ป่าต้นน้ำและป้องกันการชะล้างพังทลายของดินรวมถึงการอนุรักษ์พื้นที่ชุ่มน้ำ

9) ส่งเสริมและสนับสนุนการศึกษาวิจัยเพื่อพัฒนาความรู้ เทคโนโลยี นวัตกรรมและความคิดสร้างสรรค์ ในการพัฒนาภาค โดยใช้ประโยชน์จากสถาบันการศึกษา หน่วยงานด้านการวิจัยพัฒนาที่กระจายตัวอยู่ในพื้นที่ สร้างความเชื่อมโยงสถาบันการศึกษา และภาคเอกชนเพื่อพัฒนาเครือข่ายของอุตสาหกรรมในลักษณะคลัสเตอร์ สนับสนุนสถาบันการศึกษาหรือสถาบันวิจัย ให้มีความพร้อมด้านโครงสร้างพื้นฐานและบุคลากรด้านวิทยาศาสตร์ เทคโนโลยี และนวัตกรรม ส่งเสริมและสนับสนุนการวิจัยในขั้นประยุกต์และทดลองเพิ่มขึ้น ทั้งการจัดทำผลิตภัณฑ์ต้นแบบ การทำวิจัยตลาด การทดสอบผลิตภัณฑ์ และโรงงานนาร่อง เพื่อให้สามารถแปลงงานวิจัยไปสู่การใช้ประโยชน์ในเชิงพาณิชย์ได้อย่างเป็นรูปธรรมมากขึ้น

ยุทธศาสตร์ที่ 4 พัฒนาการท่องเที่ยวเชิงบูรณาการ

แนวทางการพัฒนา

1) พัฒนาและส่งเสริมการท่องเที่ยวเชิงประเพณีวัฒนธรรมในทุกพื้นที่ โดยส่งเสริมชุมชนในการสร้างสรรค์กิจกรรมหรือเทศกาลประจำถิ่นในแต่ละเดือนในพื้นที่ต่าง ๆ โฆษณาประชาสัมพันธ์แก่นักท่องเที่ยวทั้งชาวไทยและต่างประเทศ เพื่อสร้างการรับรู้สินค้า บริการ แหล่งท่องเที่ยวที่สะท้อนอัตลักษณ์ของชุมชน และเมืองเก่า ได้แก่ เมืองเก่าบุรีรัมย์ เมืองเก่าพิมาย เมืองเก่าสุรินทร์ เมืองเก่านครราชสีมา และเมืองเก่าสกลนคร พัฒนาแบรนด์และสื่อสารความแตกต่างของชุมชนต่าง ๆ ในรูปแบบการเล่าเรื่อง (Storytelling) ส่งเสริมการขายแพ็คเกจการท่องเที่ยวเพื่อกระตุ้นการท่องเที่ยวนอกฤดูกาล ส่งเสริมการตลาดแบบมีเป้าหมายเฉพาะกลุ่ม เช่น กลุ่มผู้สูงอายุ กลุ่มนักเรียนนักศึกษา กลุ่มผู้ปฏิบัติธรรม กลุ่มสุขภาพสตรี เป็นต้น

2) พัฒนาและส่งเสริมการท่องเที่ยวอารยธรรมอีสานใต้ในพื้นที่จังหวัดนครราชสีมา บุรีรัมย์ สุรินทร์ ศรีสะเกษ และอุบลราชธานี โดยบูรณาการจัดการแผนท่องเที่ยวในแต่ละจังหวัดที่ดึงดูดเด่นหรืออัตลักษณ์ของแต่ละพื้นที่มาสร้างเส้นทาง

ท่องเที่ยวเชื่อมโยงแหล่งท่องเที่ยวในเขตอารยธรรมอีสานใต้ และเชื่อมโยงสู่ประเทศลาว กัมพูชาและเวียดนาม เพื่อเพิ่มระยะเวลาพำนักและค่าใช้จ่ายเฉลี่ยต่อหัวของกลุ่มนักท่องเที่ยวคุณภาพทั้งชาวไทยและต่างประเทศ พัฒนาสินค้าและบริการที่มีจุดเด่นหรืออัตลักษณ์ที่สร้างจากทุนทางวัฒนธรรม เพื่อให้เกิดความจดจำและสร้างความโดดเด่น ลอกเลียนได้ยาก พัฒนาบุคลากรและผู้ประกอบการการท่องเที่ยวให้เป็นมืออาชีพ รักษามาตรฐานการให้บริการ จัดทำแผนที่ท่องเที่ยวให้ท่องเที่ยวได้ตลอดทั้งปี พัฒนาระบบโลจิสติกส์ขนถ่ายนักท่องเที่ยวอย่างเป็นระบบไปสู่แหล่งท่องเที่ยว ดูแลความปลอดภัยและสุขลักษณะให้นักท่องเที่ยว

3) พัฒนาและส่งเสริมการท่องเที่ยววิถีชีวิตลุ่มน้ำโขง ในพื้นที่จังหวัดเลย หนองคาย บึงกาฬ นครพนม มุกดาหาร อุดรธานี หนองบัวลำภู และสกลนคร และพัฒนาเส้นทางเชื่อมโยงแหล่งท่องเที่ยวกับประเทศเพื่อนบ้าน อาทิ สี่เหลี่ยมวัฒนธรรมล้านช้าง เลย-อุดรธานี-หนองบัวลำภู-หนองคาย-สปป.ลาว โดยพัฒนาแหล่งท่องเที่ยว สินค้าและบริการ ให้สอดคล้องกับกระแสความนิยมการท่องเที่ยวเชิงวัฒนธรรมของสองฝั่งโขง พัฒนากิจกรรมการท่องเที่ยวให้มีความหลากหลาย อาทิ การท่องเที่ยว/พักผ่อน ชมทัศนียภาพและวิถีชีวิตลุ่มน้ำโขง (Leisure/Lifestyle) การท่องเที่ยวด้วยจักรยานและการเดินทางแบบคาราวาน (Cycling/Caravan Tours) การท่องเที่ยวเชิงมทธรรม (Festivals/Events) เป็นต้น พัฒนาถนนเชื่อมโยงระหว่างแหล่งท่องเที่ยว พัฒนาท่าเรือและการท่องเที่ยวทางน้ำให้ได้มาตรฐานความปลอดภัย ส่งเสริมการบริหารจัดการที่เกิดจากชุมชนเพื่อสร้างงานและรายได้ เน้นพัฒนาผู้ประกอบการด้านการจัดการและทักษะทางภาษาเพื่อรองรับนักท่องเที่ยวต่างชาติที่เพิ่มขึ้น

4) พัฒนาและส่งเสริมการท่องเที่ยวยุคก่อนประวัติศาสตร์ ในจังหวัดขอนแก่น กาฬสินธุ์ อุดรธานี หนองบัวลำภู และชัยภูมิ โดยพัฒนาแหล่งท่องเที่ยวและพิพิธภัณฑ์ให้เป็นแหล่งเรียนรู้เชิงสร้างสรรค์และมีชีวิต ออกแบบการจัดแสดง จัดนิทรรศการ มัลติมีเดีย หรือกิจกรรมต่างๆ ให้ผู้ชมมีส่วนร่วม มีความสนุกสนานรมย์เสมอ (play and learn) ทั้งภาษาไทยและต่างประเทศเพื่อขยายฐานนักท่องเที่ยวที่สนใจศึกษาวิวัฒนาการของภาคตั้งแต่ยุคก่อนประวัติศาสตร์จนถึงปัจจุบัน ปลูกฝังให้เด็กเข้าพิพิธภัณฑ์ผ่านกิจกรรมทัศนศึกษาของโรงเรียนและนันทนาการของครอบครัว พัฒนาสินค้า/บริการ/ของที่ระลึก ปรับปรุง สิ่งอำนวยความสะดวกในแหล่งท่องเที่ยวให้ได้มาตรฐาน โฆษณาประชาสัมพันธ์อย่างต่อเนื่อง พัฒนาระบบขนส่งสาธารณะเข้าสู่แหล่งท่องเที่ยวเพื่อให้เข้าถึงได้ง่ายและกลับมาได้บ่อยครั้ง

5) พัฒนาและส่งเสริมการท่องเที่ยวเชิงกีฬาในพื้นที่จังหวัดบุรีรัมย์ ศรีสะเกษ นครราชสีมา โดยส่งเสริมและสนับสนุนอุตสาหกรรมกีฬาให้ครอบคลุมทุกมิติ เพื่อสร้างมูลค่าเพิ่มทั้งจากการกีฬาและธุรกิจที่เกี่ยวข้อง อาทิ ธุรกิจการแข่งขันต่าง ๆ การผลิตอุปกรณ์/ชุดกีฬา/ของที่ระลึก สนามแข่งขัน อาหารเสริมและเครื่องดื่ม โรงแรม ร้านอาหาร การเดินทางและขนส่ง ประกันภัย สถาบันพัฒนากีฬาอาชีพ ทูกระดับ เป็นต้น ส่งเสริมการศึกษาในด้านเวชศาสตร์การกีฬา วิทยาศาสตร์การกีฬา และการบริหารจัดการธุรกิจกีฬา เพื่อผลิตบุคลากรรองรับการขยายตัวของอุตสาหกรรมกีฬา สนับสนุนการจัดมหกรรมกีฬานานาชาติ รวมทั้งส่งเสริมกิจกรรมทางการตลาดและการประชาสัมพันธ์เพื่อสร้างการรับรู้ให้กับนักท่องเที่ยว

6) พัฒนาและส่งเสริมการท่องเที่ยวธรรมชาติในจังหวัดชัยภูมิ เลย นครราชสีมา อุดรธานี โดยส่งเสริมการท่องเที่ยวที่คำนึงถึงขีดความสามารถในการรองรับของระบบนิเวศเพื่อให้เกิดความสมดุลและยั่งยืน มุ่งเน้นนักท่องเที่ยวคุณภาพ เพื่อให้สอดคล้องกับกิจกรรมการท่องเที่ยวที่มุ่งเน้นให้เกิดความคุ้มค่าต่อประสบการณ์มากกว่าการท่องเที่ยวที่คุ้มค่าเงิน สนับสนุนให้คนไทยเดินทางมาท่องเที่ยวในพื้นที่มากขึ้น รวมทั้งให้ความรู้นักท่องเที่ยวในการอนุรักษ์ทรัพยากรธรรมชาติ

7) พัฒนาแหล่งท่องเที่ยวและสิ่งอำนวยความสะดวกให้ได้มาตรฐาน ดูแล ความปลอดภัยให้นักท่องเที่ยว ประชาสัมพันธ์การท่องเที่ยว และพัฒนาเส้นทางท่องเที่ยวที่เชื่อมโยง ในลักษณะเครือข่ายเพื่อกระจายนักท่องเที่ยวจากเมืองหลักไปสู่ชุมชนและท้องถิ่น เชื่อมโยงกิจกรรม การท่องเที่ยวระหว่างภาคเอกชน กับชุมชนและท้องถิ่น ทั้งในประเทศและกับประเทศเพื่อนบ้าน ที่สอดคล้องกับความต้องการของนักท่องเที่ยว รวมทั้งพัฒนาทักษะฝีมือบุคลากรในภาคบริการและการท่องเที่ยว จัดฝึกอบรมมัคคุเทศก์ด้านภาษาต่างประเทศ นอกจากนี้พัฒนาสินค้า OTOP สินค้าวิสาหกิจชุมชน ของที่ระลึก ร้านอาหาร ที่พักให้มีคุณภาพดี ส่งเสริมการท่องเที่ยวเฉพาะกลุ่มตามความสนใจของนักท่องเที่ยว รวมถึงระบบการจัดการสิ่งแวดล้อมในแหล่งท่องเที่ยว

ยุทธศาสตร์ที่ 5 ใช้โอกาสจากการพัฒนาโครงข่ายคมนาคมขนส่งที่เชื่อมโยงพื้นที่เศรษฐกิจหลักภาคกลางและพื้นที่ระเบียงเศรษฐกิจภาคตะวันออก (EEC) เพื่อพัฒนาเมือง และพื้นที่เศรษฐกิจใหม่ ๆ ของภาค

แนวทางการพัฒนา

1) เร่งพัฒนาโครงสร้างพื้นฐานขนาดใหญ่ที่เชื่อมโยงภาคกับพื้นที่เศรษฐกิจหลัก ภาคกลางและพื้นที่ระเบียงเศรษฐกิจภาคตะวันออก (EEC) ให้แล้วเสร็จตามแผนแม่บทภายใต้ยุทธศาสตร์ชาติ อาทิ แผนการพัฒนารถไฟความเร็วสูง ช่วงนครราชสีมา-หนองคาย การพัฒนาโครงข่ายรถไฟทางคู่ ช่วงขอนแก่น-หนองคาย ช่วงจิจระ-อุบลราชธานี และโครงการทางหลวงพิเศษระหว่างเมืองและทางพิเศษ ช่วงระเบียงเศรษฐกิจ EWEC ด้านตะวันออก

2) เร่งพัฒนาโครงข่ายระบบการคมนาคมขนส่งภายในภาคให้เป็นระบบที่สมบูรณ์ อาทิ การพัฒนารถไฟสายใหม่ (บ้านไผ่-นครพนม) โครงการพัฒนาท่าอากาศยาน ให้สามารถรองรับปริมาณความต้องการเดินทางและขนส่งสินค้าทางอากาศที่เพิ่มขึ้น (อุดรธานี อุบลราชธานี บุรีรัมย์ ร้อยเอ็ด นครราชสีมา ขอนแก่น เลย และสกลนคร) และขยายถนน ๔ ช่องจราจรเพื่อเพิ่มประสิทธิภาพทางหลวง

3) พัฒนาเมืองขอนแก่นให้เป็นเมืองศูนย์กลางเศรษฐกิจ การค้า การลงทุน การบริการสุขภาพและศูนย์กลางการศึกษา โดยจัดทำแผนแม่บทพื้นที่ศูนย์กลางความเจริญ เช่น เขตอุตสาหกรรมเชิงนิเวศ เขตนวัตกรรม พื้นที่อนุรักษ์มรดกทางวัฒนธรรม และพื้นที่เปิดโล่ง เป็นต้น พัฒนาและปรับปรุงโครงสร้างพื้นฐานเชื่อมโยงกับระบบโครงสร้างพื้นฐานหลักที่เชื่อมโยงระหว่างภาค เร่งรัดพัฒนาระบบขนส่งรางเบาเมืองขอนแก่น พร้อมทั้งส่งเสริมระบบขนส่งสาธารณะในเมืองให้เชื่อมโยงระหว่างเมืองและระบบขนส่งอื่น

4) พัฒนาพื้นที่รอบสถานีขนส่งระบบรางในเมืองที่มีศักยภาพที่สำคัญ อาทิ เมืองขอนแก่น เมืองนครราชสีมา และเมืองอุบลราชธานี โดยพัฒนาพื้นที่ในรูปแบบเมืองกระชับ ให้มีการใช้ประโยชน์ที่ดินแบบผสมผสานทั้งการทางาน การอยู่อาศัย และการนันทนาการล้อมรอบสถานีขนส่ง และพัฒนาพื้นที่บริเวณเมืองชายแดนที่มีศักยภาพ รวมทั้งบริเวณใกล้พื้นที่เขตเศรษฐกิจพิเศษชายแดน อาทิ นครพนม หนองคาย มุกดาหาร ให้มีความพร้อมสำหรับรองรับกิจกรรมทางเศรษฐกิจและสังคมที่เชื่อมโยงกับประเทศเพื่อนบ้าน และเป็นศูนย์กลางความเจริญในการกระจายความเจริญไปยังพื้นที่โดยรอบ

5) พัฒนาอุตสาหกรรมต่อเนื่องจากการพัฒนาระบบคมนาคม โดยพัฒนาและยกระดับความเชี่ยวชาญของผู้ประกอบการอุตสาหกรรมซ่อมบำรุงและผลิตชิ้นส่วนอากาศยานและระบบราง ที่ได้มาตรฐานและเป็นที่ยอมรับในระดับสากล พัฒนากำลังแรงงานและนวัตกรรมเพื่อเตรียมพร้อมรองรับ การพัฒนาอุตสาหกรรมการบินในจังหวัดนครพนม อุตสาหกรรมระบบรางในจังหวัดขอนแก่น และพัฒนาสถานีขนส่งสินค้าในจังหวัดขอนแก่น นครราชสีมา และอุดรธานี

ยุทธศาสตร์ที่ 6 พัฒนาคือร่วมมือและใช้ประโยชน์จากข้อตกลงกับประเทศ เพื่อนบ้านในการสร้างความเข้มแข็งทางเศรษฐกิจตามแนวชายแดนและแนวระเบียงเศรษฐกิจ

แนวทางการพัฒนา

1) พัฒนาด่านชายแดน โดยพัฒนาโครงสร้างพื้นฐานบริเวณด่านศุลกากรให้เพียงพอ สนับสนุนการจัดการด่านพรมแดนแบบเบ็ดเสร็จ CIQ (Customs/Immigration/Quarantine) ให้ได้มาตรฐานสากล เร่งเชื่อมต่อระบบสารสนเทศภายในและระหว่างหน่วยงานเพื่อสามารถให้บริการ ณ จุดเดียว (National Single Window) เพิ่มอัตรากำลังเจ้าหน้าที่ให้เพียงพอ พัฒนาสิ่งอำนวยความสะดวกบริเวณจุดผ่อนปรนการค้าชายแดนที่มีศักยภาพ

2) พัฒนาโครงสร้างพื้นฐานเชื่อมโยงชายแดน โดยเร่งก่อสร้างสะพานมิตรภาพไทย-ลาว แห่งที่ ๕ (บึงกาฬ-ปากซัน) พัฒนาเส้นทางใหม่เชื่อมโยงบึงกาฬ-อุดรธานี และรถไฟความเร็วสูง เพื่อเชื่อมโยงโครงข่ายเส้นทางคมนาคมระหว่างไทยลาว เวียดนาม และจีน ให้มีความสะดวก ประหยัดเวลาและค่าใช้จ่าย ในการเดินทาง

3) พัฒนาพื้นที่เขตพัฒนาเศรษฐกิจพิเศษชายแดน มุกดาหาร นครพนม และหนองคาย เพื่อเสริมสร้างศักยภาพในการลงทุนและสร้างความร่วมมือกับประเทศเพื่อนบ้านในการพัฒนาเศรษฐกิจชายแดน พร้อมทั้งเร่งรัดการดำเนินงานโครงการและมาตรการสำคัญในเขตเศรษฐกิจพิเศษ ให้มีความพร้อมด้านโครงสร้างพื้นฐาน และบริการ CIQ ที่ได้มาตรฐานสากล

4.2) แผนพัฒนาภูมิภาคตะวันออกเฉียงเหนือตอนบน กลุ่มที่ 1 (พ.ศ. 2566 – 2570) (หนองคาย หนองบัวลำภู เลย อุดรธานี บึงกาฬ)

วิสัยทัศน์กลุ่มจังหวัด(Vision)

“เกษตรอุตสาหกรรมชั้นนำ ศูนย์กลางการค้าและโลจิสติกส์ การท่องเที่ยวมาตรฐานสากล เมืองน่าอยู่อย่างยั่งยืน”

กรอบการดำเนินงานการพัฒนากลุ่มจังหวัด

โดยให้มีความสอดคล้องกับหลักการบริหารงานเชิงพื้นที่แบบบูรณาการไปจนถึงยุทธศาสตร์ชาติสามารถบริหารงานแก้ปัญหา และพัฒนาได้อย่างมีประสิทธิภาพ ตอบสนองความต้องการของประชาชนให้ได้รับประโยชน์สูงสุด กรอบการดำเนินงานการพัฒนากลุ่มจังหวัดภาคตะวันออกเฉียงเหนือตอนบน 1 ระยะ 5 ปี (พ.ศ.2566 - 2570) อยู่ภายใต้นโยบายหลักเกณฑ์ และวิธีการจัดทำแผนพัฒนากลุ่มจังหวัดที่คณะกรรมการบูรณาการนโยบายพัฒนาภาค (ก.บ.ภ.) คณะกรรมการนโยบายการบริหารงานจังหวัด และกลุ่มจังหวัดแบบบูรณาการ (ก.น.จ.) คณะกรรมการบริหารงานกลุ่มจังหวัดแบบบูรณาการ (ก.บ.ภ.) และคณะกรรมการบริหารงานจังหวัดแบบบูรณาการ (ก.บ.จ.) กำหนดไว้เป็นเครื่องมือในการกำหนดเป้าหมาย และความต้องการด้านพัฒนาพื้นที่ของภาคที่ต้องมีความเชื่อมโยงกันในระดับภูมิภาคและ/หรือระหว่างประเทศโดยผ่านช่องทางการดำเนินงานของกลุ่มจังหวัดฯ เพื่อขับเคลื่อนและเชื่อมโยงให้เป็นที่ไปตามเป้าหมายการพัฒนากลุ่มจังหวัดภาคตะวันออกเฉียงเหนือตอนบน 1 ระยะ 5 ปี(พ.ศ.2566-2570) ร่วมกันระหว่างภาคราชการ ภาคเอกชน ภาคประชาสังคม ประชาชน สถาบันการศึกษา ส่งเสริม สนับสนุน กระตุ้นให้เกิดการดำเนินงานพัฒนาในพื้นที่โดยได้กำหนดตำแหน่งการพัฒนา “ศูนย์กลางการท่องเที่ยวอารยธรรมลุ่มน้ำโขง” ประกอบไปด้วย

1. ศูนย์กลางการท่องเที่ยวเชิงธรรมชาติและวัฒนธรรมของอนุภูมิภาคลุ่มแม่น้ำโขง
2. การพัฒนาเศรษฐกิจ การค้า และการลงทุน เชื่อมโยงกับประเทศเพื่อนบ้าน
3. ผลิตภัณฑ์และสินค้าทางการเกษตรมูลค่าสูงและได้มาตรฐาน

เป้าประสงค์การพัฒนาของกลุ่มจังหวัด

- (1) เศรษฐกิจของกลุ่มจังหวัดมีการเติบโตอย่างต่อเนื่องและยั่งยืน
- (2) ยกระดับขีดความสามารถในการแข่งขันทางการผลิต การค้า การลงทุน การค้าชายแดน และการท่องเที่ยว โดยใช้ภูมิปัญญาท้องถิ่น เทคโนโลยีและนวัตกรรม
- (3) รักษาสมดุลทรัพยากรธรรมชาติ และสิ่งแวดล้อม เพื่อการพัฒนาอย่างยั่งยืน
- (4) ยกระดับการพัฒนาคุณภาพชีวิต

ตัวชี้วัดความสำเร็จตามเป้าหมายการพัฒนากลุ่มจังหวัดภาคตะวันออกเฉียงเหนือตอนบน 1

- (1) อัตราการขยายตัวมูลค่าผลิตภัณฑ์มวลรวมกลุ่มจังหวัดสบายดี เพื่อขึ้นร้อยละ 5
- (2) ร้อยละที่เพิ่มขึ้นของมูลค่าการค้าชายแดนของกลุ่มสบายดี เพิ่มขึ้นร้อยละ 5
- (3) รายได้จากการท่องเที่ยวเพิ่มขึ้นร้อยละ 5
- (4) สัดส่วนคนจนในพื้นที่กลุ่มจังหวัดสบายดี ลดลงร้อยละ 5
- (5) สัดส่วนปริมาณขยะที่กำจัดถูกต้องต่อปริมาณขยะที่เกิดขึ้นร้อยละ 3

ประเด็นการพัฒนากลุ่มจังหวัดภาคตะวันออกเฉียงเหนือตอนบน 1 ระยะ 5 ปี (พ.ศ. 2566 – 2570)

- ประเด็นการพัฒนาที่ 1 เพิ่มขีดความสามารถในการแข่งขันด้านการค้า การลงทุน และการค้าชายแดน
- ประเด็นการพัฒนาที่ 2 พัฒนาและส่งเสริมการท่องเที่ยวในกลุ่มจังหวัดสบายดีให้ได้มาตรฐานสากล
- ประเด็นการพัฒนาที่ 3 พัฒนาและยกระดับสินค้าเกษตรปลอดภัยสู่เกษตรอินทรีย์อย่างเป็นระบบ
- ประเด็นการพัฒนาที่ 4 พัฒนาทุนมนุษย์และยกระดับคุณภาพชีวิตในทุกช่วงวัยอย่างเท่าเทียม
- ประเด็นการพัฒนาที่ 5 การรักษาสมดุลทรัพยากรธรรมชาติและสิ่งแวดล้อม เพื่อการพัฒนาอย่างยั่งยืน

4.3) แผนพัฒนาจังหวัดบึงกาฬ (พ.ศ. 2566 – 2570)

เป้าหมายการพัฒนาจังหวัดบึงกาฬ:

“เมืองยางพารา การเกษตรก้าวหน้า ประตุการค้าอินโดจีน และท่องเที่ยววิถีชีวิตลุ่มน้ำโขง”

คำนิยาม : บึงกาฬ “สร้างเมือง สร้างคน สร้างรายได้”

พันธกิจ:

1. พัฒนาระดับการผลิต การแปรรูปยางพารา การเกษตรกรรมด้วยเทคโนโลยีและนวัตกรรม
2. พัฒนาโครงสร้างพื้นฐานและสิ่งอำนวยความสะดวกอย่างเป็นระบบเพื่อรองรับการเจริญเติบโตของเมืองชายแดน และเพิ่มขีดความสามารถในการแข่งขันการค้า การบริการ และการลงทุน
3. พัฒนาและส่งเสริมการท่องเที่ยววิถีชีวิตลุ่มน้ำโขงและการบริหารจัดการทรัพยากรธรรมชาติ และสิ่งแวดล้อม
4. พัฒนาศักยภาพและยกระดับคุณภาพชีวิตของคนทุกช่วงวัย

เป้าประสงค์:

เพิ่มรายได้จากภาคการเกษตร การค้า การบริการ การลงทุน และการท่องเที่ยว

ตัวชี้วัดและค่าเป้าหมายรวม:

1. มูลค่าผลิตภัณฑ์มวลรวม (GDP) ภาคการเกษตรเพิ่มขึ้นร้อยละ 15
2. รายได้จากการเที่ยว เพิ่มขึ้นร้อยละ 25
3. มูลค่าการค้าชายแดนเพิ่มขึ้นร้อยละ 5

ประเด็นการพัฒนาของจังหวัดบึงกาฬ :

ประเด็นการพัฒนา	แนวทางการพัฒนา	เป้าหมายการพัฒนา
ยุทธศาสตร์ที่ 1 ส่งเสริมและพัฒนาเกษตรกรรมและการแปรรูปยางพาราแบบครบวงจร	1.1 พัฒนาโครงสร้างพื้นฐานการผลิต การแปรรูปสินค้าเกษตรด้วยเทคโนโลยีและนวัตกรรม เพื่อเพิ่มประสิทธิภาพการผลิต และการบริหารจัดการด้านการตลาด	ความมั่นคงทางเศรษฐกิจ : สร้างงานสร้างรายได้จากการผลิตและแปรรูปยางพาราและการเกษตรกรรมในอนุภาคลุ่มน้ำโขง เกษตรกร ๔.๐ : เกษตรกรผลิตได้ ขายเป็น ใช้ตลาดนำการผลิต เปลี่ยนเกษตรกรจากการผลิตเป็นผู้ประกอบการเกษตรสมัยใหม่ (Smart Farmer) ที่มีการบริหารจัดการที่ดี มีต้นทุนการผลิตต่ำและหลุดพ้นจากความยากจน
	1.2 พัฒนาศักยภาพเกษตรกรกลุ่มเกษตรกร และสถาบันเกษตรกร	
	1.3 ส่งเสริมเกษตรกรรมตามหลักปรัชญาเศรษฐกิจพอเพียง	
ยุทธศาสตร์ที่ 2 พัฒนาโครงสร้างพื้นฐานและเพิ่มขีดความสามารถในการแข่งขัน	2.1 พัฒนาระบบโครงสร้างพื้นฐาน สาธารณูปโภคและโลจิสติกส์ เพื่อรองรับการเจริญเติบโตของเมืองชายแดน และเชื่อมโยงการค้า การบริการ และการลงทุน	ความมั่นคงทางเศรษฐกิจ : สร้างงานสร้างรายได้ จากการค้าและบริการ การลงทุน การพัฒนาโครงสร้างพื้นฐานและสาธารณูปโภค เพื่อการเจริญเติบโตของเมืองชายแดนอย่างเป็นระบบ
	2.2 บูรณาการความร่วมมือด้านการค้าบริการ การลงทุน การท่องเที่ยว กับประเทศเพื่อนบ้านในอนุภาคลุ่มน้ำโขง	
	2.3 พัฒนาระบบการบริหารจัดการเทคโนโลยีสารสนเทศ และพลังงานทดแทน	
	2.4 พัฒนาผู้ประกอบการ การบริหารจัดการการตลาด สินค้า และการบริการ	

ประเด็นการพัฒนา	แนวทางการพัฒนา	เป้าหมายการพัฒนา
ยุทธศาสตร์ที่ 3 พัฒนาและส่งเสริมการท่องเที่ยวและการจัดการทรัพยากรธรรมชาติและสิ่งแวดล้อมอย่างยั่งยืน	3.1 ปรับปรุงโครงสร้างพื้นฐานแหล่งท่องเที่ยวและสิ่งอำนวยความสะดวกเพื่อรองรับนักท่องเที่ยว	ความมั่นคงทางเศรษฐกิจ : สร้างงานสร้างรายได้จากการท่องเที่ยวแบบพึ่งพาธรรมชาติ/ระบบนิเวศน์วัฒนธรรม ขนบธรรมเนียม ประเพณี ภูมิปัญญา วิถีชีวิต/วิถีชุมชน อารยธรรมลุ่มน้ำโขง ความยั่งยืน : ทรัพยากรธรรมชาติและสิ่งแวดล้อมได้รับการพัฒนา ดูแลรักษา อนุรักษ์ และใช้ประโยชน์อย่างคุ้มค่าและยั่งยืน โดยมีสิ่งแวดล้อมที่ดีมีคาร์บอนต่ำ (Low carbon)
	3.2 พัฒนาและส่งเสริมอุตสาหกรรมการท่องเที่ยว	
	3.3 อนุรักษ์ฟื้นฟูทรัพยากรธรรมชาติและสิ่งแวดล้อมอย่างยั่งยืน	
	3.4 ส่งเสริมการอนุรักษ์ฟื้นฟูศิลปวัฒนธรรม ขนบธรรมเนียมประเพณี เพื่อส่งเสริมการท่องเที่ยววิถีชีวิตอารยธรรมลุ่มน้ำโขง	
ยุทธศาสตร์ที่ 4 พัฒนาคน ชุมชน และความมั่นคงสู่สังคมสงบสุข	4.1 พัฒนาศักยภาพและยกระดับคุณภาพชีวิตของคนทุกช่วงวัยด้านการศึกษา แรงงาน สาธารณสุข สังคม ผู้ด้อยโอกาส ผู้พิการ และผู้สูงอายุ	คน : คนบึงกาฬ ต้อง Smart + เก่ง ดี มีคุณภาพ 4 ด้าน - สุขภาพดี (Health) - จิตใจดี (Heart) - องค์ความรู้/ทัศนคติดี (Head) - ทักษะเชี่ยวชาญดี (Hand) สังคม : สังคมคนบึงกาฬ ต้อง ๓ มี - มีความหวัง (Hope) - มีความสมานฉันท์ (Harmony) - มีความสุข (Happiness) มั่นคง : คน ชุมชน พื้นที่บึงกาฬ มีความมั่นคงปลอดภัย ในชีวิตและทรัพย์สิน
	4.2 เสริมสร้างความสัมพันธ์กับประเทศเพื่อนบ้าน การบูรณาการบริหารจัดการพื้นที่ชายแดน และการป้องกันปราบปรามภัยคุกคามด้านความมั่นคง	
	4.3 ขับเคลื่อนและขยายผลโครงการตามแนวพระราชดำริ	
	5.1 พัฒนาสมรรถนะบุคลากรเพื่อเสริมสร้างกลไกการบริหารจัดการบ้านเมืองที่ดี	Smart Officer : บุคลากรภาครัฐมีความรอบรู้และเข้าใจในเชิงวิชาการ

ประเด็นการพัฒนา	แนวทางการพัฒนา	เป้าหมายการพัฒนา
ยุทธศาสตร์ที่ 5 พัฒนาระดับการบริหารจัดการภาครัฐ	5.2 พัฒนาและส่งเสริมการบริการประชาชนด้วยระบบเทคโนโลยีที่ทันสมัยมุ่งสู่ความเป็นเมืองอัจฉริยะ (Smart City)	นโยบาย ใช้เทคโนโลยีสารสนเทศ และสามารถนำไปปฏิบัติและต่อยอดให้เกิดประโยชน์สูงสุดต่อทางราชการและประชาชน หน่วยงานภาครัฐ 4.0 : ส่วนราชการจังหวัดบึงกาฬเปิดกว้างเชื่อมโยงได้กับทุกฝ่าย (Open & Connected Government) โปร่งใสในการทำงาน ยึดประชาชนเป็นศูนย์กลาง (Citizen – Centric Government) ข้าราชการทำงาน เชิงรุก ตอบสนองความต้องการของประชาชน มีความคิดริเริ่ม สร้างสรรค์ (Smart innovative Government) ความเป็นมืออาชีพปรับตัวเข้าสู่ความเป็นสำนักงานดิจิทัลที่มีการใช้นวัตกรรม เทคโนโลยีสมัยใหม่ในการบริการประชาชนและบริหารจัดการบ้านเมือง เพื่อมุ่งสู่ความเป็นเมืองอัจฉริยะ (Smart City) ในอนาคต

จุดเน้นหลักการพัฒนาจังหวัด

- (1) ศูนย์กลางการผลิตและแปรรูปยางพารา และการเกษตรกรรม ด้วยนวัตกรรมเทคโนโลยีการผลิตที่ทันสมัย
- (2) ส่งเสริมการค้า และการลงทุนชายแดน
- (3) ส่งเสริมการท่องเที่ยววิถีชีวิตอารยธรรมลุ่มน้ำโขง

4.4 ยุทธศาสตร์การพัฒนาระบบราชการขององค์กรปกครองส่วนท้องถิ่นในเขตจังหวัดบึงกาฬ (พ.ศ. 2566 – 2570)

วิสัยทัศน์

“ท้องถิ่นน่าอยู่ การท่องเที่ยวก้าวหน้า ประชาชนอยู่ดี มีความสุขอย่างยั่งยืน”

พันธกิจ

พันธกิจที่ 1 ส่งเสริม สนับสนุนการพัฒนาระบบคมนาคมขนส่ง ระบบสาธารณสุขปศุสัตว์ ระบบสาธารณสุขการพลังงานทดแทน และการผังเมืองให้ได้มาตรฐาน มีประสิทธิภาพ เพื่อรองรับการขยายตัวของเมืองในอนาคตและเศรษฐกิจของท้องถิ่น

พันธกิจที่ 2 ส่งเสริมการสร้างรายได้ และพัฒนาศักยภาพของคนในครอบครัวและชุมชนให้เข้มแข็งสามารถพึ่งตนเองได้ ตามแนวทางปรัชญาเศรษฐกิจพอเพียง

พันธกิจที่ 3 เพื่อประสิทธิภาพในการจัดการทรัพยากรธรรมชาติและสิ่งแวดล้อมที่ดี ส่งเสริมการท่องเที่ยว การกีฬา เพื่อการพัฒนาที่ยั่งยืน

พันธกิจที่ 4 พัฒนาระบบการศึกษา เทคโนโลยีสารสนเทศ และสาธารณสุข ตลอดจนอนุรักษ์ศิลปวัฒนธรรม ประเพณี และภูมิปัญญาของท้องถิ่น

พันธกิจที่ 5 สร้างระบบบริหารจัดการที่ดี โดยให้ประชาชนมีส่วนร่วมในการตัดสินใจการวางแผนพัฒนา การตรวจสอบ ติดตามประเมินผล เพื่อให้เกิดความโปร่งใสในการบริหารงานและงบประมาณ

ยุทธศาสตร์การพัฒนา

ยุทธศาสตร์ที่ 1 การพัฒนาโครงสร้างพื้นฐาน การผังเมือง การบริหารจัดการน้ำ และส่งเสริมพลังงาน

ทดแทน

ยุทธศาสตร์ที่ 2 การส่งเสริมการเกษตร อาชีพ และคุณภาพชีวิตของประชาชน

ยุทธศาสตร์ที่ 3 การส่งเสริมการท่องเที่ยว กีฬา นันทนาการ อนุรักษ์ทรัพยากรธรรมชาติและสิ่งแวดล้อม

ยุทธศาสตร์ที่ 4 การส่งเสริมการศึกษา เทคโนโลยีสารสนเทศ สาธารณสุข ตลอดจนอนุรักษ์ศิลปวัฒนธรรม ประเพณี และภูมิปัญญาของท้องถิ่น

ยุทธศาสตร์ที่ 5 การพัฒนาระดับการบริหารจัดการภาครัฐ

2.2 ยุทธศาสตร์การพัฒนาของเทศบาลตำบลปงไฮ

1) วิสัยทัศน์: “ชุมชนน่าอยู่ ควบคู่คุณธรรม ผู้นำประชาธิปไตย น้ำไหล ไฟสว่าง ทางสะดวก ทุกคนมีงานทำ วัฒนธรรมยั่งยืน เศรษฐกิจชุมชนพึ่งตนเอง มุ่งเน้นคุณภาพชีวิต”

2) ยุทธศาสตร์การพัฒนา

ยุทธศาสตร์ที่ 1 การพัฒนาด้านโครงสร้างพื้นฐาน

ยุทธศาสตร์ที่ 2 การพัฒนาอนุรักษ์ทรัพยากรธรรมชาติและสิ่งแวดล้อม

ยุทธศาสตร์ที่ 3 การพัฒนาด้านสาธารณสุข

ยุทธศาสตร์ที่ 4 การพัฒนาด้านกฎหมาย การเมือง การบริหารจัดการที่ดี

ยุทธศาสตร์ที่ 5 การพัฒนาด้านสังคม คุณภาพชีวิต

ยุทธศาสตร์ที่ 6 การพัฒนาด้านป้องกันภัยฝ่ายพลเรือน

ยุทธศาสตร์ที่ 7 การพัฒนาด้านการศึกษา ศาสนา วัฒนธรรม การท่องเที่ยว และการกีฬา

ยุทธศาสตร์ที่ 8 การพัฒนาด้านเศรษฐกิจ การลงทุน การเกษตร

ตัวชี้วัด ค่าเป้าหมาย กลยุทธ์ แยกตามแผนยุทธศาสตร์การพัฒนา รายละเอียดดังนี้

ยุทธศาสตร์	3) เป้าประสงค์	4) ตัวชี้วัด	5) ค่าเป้าหมาย	6) กลยุทธ์
1. การพัฒนาด้านโครงสร้างพื้นฐาน	1. เส้นทางการคมนาคมที่ได้มาตรฐาน	1.1 จำนวนถนน ท่อลอดเหลี่ยม ท่อระบายน้ำได้มาตรฐานมากขึ้น	1.1 ร้อยละที่เพิ่มขึ้นของถนน ท่อลอดเหลี่ยม ท่อระบายน้ำในตำบลร้อยละ 5 ต่อปี	1.1 ก่อสร้าง ปรับปรุง บำรุงรักษาถนน ท่อลอดเหลี่ยมท่อระบายน้ำ
	2. ระบบสาธารณูปโภคทั้งไฟฟ้าประปามีความเพียงพอทั่วถึง	2.1 จำนวนครัวเรือนมีไฟฟ้าใช้เพิ่มขึ้น 2.2 ระบบไฟฟ้าส่องสว่างเข้าถึงทุกทุกพื้นที่ 2.3 ระบบประปาสามารถผลิตน้ำประปาที่ได้มาตรฐานสะอาด ปลอดภัย และเพียงพอต่อ	2.1 ร้อยละที่เพิ่มขึ้นของครัวเรือนที่มีไฟฟ้าใช้ ร้อยละ 10 ต่อปี 2.2 ร้อยละที่เพิ่มขึ้นของพื้นที่ที่มีไฟฟ้าส่องสว่าง ร้อยละ 10 ต่อปี 2.3 ระบบประปาผลิตน้ำประปาที่ได้มาตรฐาน ร้อยละ 100	2.1 ขยายเขตพื้นที่ไฟฟ้าเพื่อการเกษตรและติดตั้งไฟฟ้าสาธารณะในหมู่บ้านและซ่อมบำรุง 2.2 ส่งเสริมพัฒนาระบบประปาให้ได้มาตรฐาน และระบบการจ่ายน้ำให้ทั่วถึงและเพียงพอ
	3. อาคารสิ่งก่อสร้างและพื้นที่สาธารณะในพื้นที่ให้เพียงพอกับความต้องการใช้ประโยชน์	3.1 จำนวนอาคารสิ่งปลูกสร้างและพื้นที่สาธารณะประโยชน์ มีจำนวนเพิ่มขึ้น	3.1 ร้อยละที่เพิ่มขึ้นของอาคาร สิ่งปลูกสร้างและพื้นที่สาธารณะประโยชน์ ในตำบล ร้อยละ 5 ต่อปี	3.1 การก่อสร้างสิ่งปลูกสร้าง และปรับปรุง บำรุงรักษาอาคาร สิ่งอำนวยความสะดวกในพื้นที่ตำบล
2. การพัฒนาด้านการอนุรักษ์ทรัพยากรและสิ่งแวดล้อม	1. ประชาชนมีส่วนร่วมในการอนุรักษ์สิ่งแวดล้อม กำจัดการขยะมูลฝอยไม่ให้เกิดมลพิษ	1.1 จำนวนแหล่งน้ำ ป่าไม้ และชลประทานในพื้นที่ ได้รับพัฒนาและการอนุรักษ์เพิ่มขึ้น	1.1 ร้อยละที่เพิ่มขึ้นของกิจกรรมด้านการรักษาสิ่งแวดล้อม ร้อยละ 3 ต่อปี	1.1 ส่งเสริมการสร้างจิตสำนึกในการอนุรักษ์ทรัพยากรธรรมชาติ สิ่งแวดล้อม และพัฒนาแหล่งน้ำ ป่าไม้ แก่ประชาชน
	2. ประชาชนสามารถกำจัดขยะมูลฝอยได้อย่างถูกสุขลักษณะ และลดปริมาณขยะมูลฝอยในพื้นที่	2.1 จำนวนครัวเรือนที่มีการจัดการขยะมูลฝอย และในหมู่บ้านมีความสะอาดปราศจากขยะมูลฝอย	2.1 ร้อยละของครัวเรือนที่มีการจัดการขยะมูลฝอยอย่างถูกสุขลักษณะ ร้อยละ 80	2.1 ส่งเสริมการบริหารจัดการกิจกรรมจัดการขยะมูลฝอยโดยการมีส่วนร่วมของประชาชน และปรับปรุงระบบบริหารจัดการขยะมูลฝอยตามหลักสุขาภิบาล
3. การพัฒนาด้านสาธารณสุข	1. พื้นที่ตำบลปงไฮเป็นเขตปลอดโรคไข้เลือดออก โรคพิษสุนัขบ้า โรคอุบัติใหม่ และโรคอุบัติซ้ำ	1.1 จำนวนพื้นที่ หมู่บ้านติดเชื้อโรคไข้เลือดออก โรคพิษสุนัขบ้า โรคอุบัติใหม่ และโรคอุบัติซ้ำลดลง	1.1 ร้อยละของพื้นที่ หมู่บ้านที่ป่วยจากการติดเชื้อโรคไข้เลือดออก โรคพิษสุนัขบ้า โรคอุบัติใหม่ และโรคอุบัติซ้ำลดลง ครอบคลุม 18 หมู่บ้าน	1.1 จัดหาวัคซีนป้องกันโรคติดต่อ และโรคไม่ติดต่อทุกชนิด และมาตรการป้องกันโรคไข้เลือดออก

ยุทธศาสตร์	3) เป้าประสงค์	4) ตัวชี้วัด	5) ค่าเป้าหมาย	6) กลยุทธ์
	2. จำนวนประชาชนที่ได้รับการบริการด้านสาธารณสุขอย่างทั่วถึง	2.1 จำนวนประชาชนที่ได้รับการบริการด้านสาธารณสุขมีความครอบคลุมทุกหมู่บ้าน 2.2 จำนวนประชาชนร่วมรักษาสุขภาพ	2.1 ร้อยละของจำนวนประชาชนที่ได้รับการบริการด้านสาธารณสุข ร้อยละ 100 ทั้งตำบล 2.2 ร้อยละของจำนวนประชาชนร่วมรักษาสุขภาพ ร้อยละ 60	2.1 สมทบเงินกองทุนหลักประกันสุขภาพ และอุดหนุนโครงการพัฒนางานสาธารณสุขมูลฐาน 2.2 จัดอบรมให้ความรู้การป้องกันและควบคุมโรคติดต่อและโรคไม่ติดต่อทุกชนิดแก่ประชาชน
4. การพัฒนาด้านกฎหมาย การเมืองและการบริหารจัดการที่ดี	1. การบริหารจัดการด้านการเงิน การคลังที่ได้มาตรฐาน โปร่งใส ตรวจสอบได้	1.1. เปิดเผยข้อมูลข่าวสาร การปฏิบัติการบริหารงานแก่ประชาชนอย่างเปิดเผย 1.2 จำนวนร้อยละความพึงพอใจของประชาชนต่อการให้บริการเพิ่มขึ้น 1.3 จำนวนผู้เข้าขอข้อมูลข่าวสารทั้งผ่านทางเว็บไซต์และกรอกแบบฟอร์มโดยตรงเพิ่มขึ้น	1.1 จำนวนร้อยละที่เพิ่มขึ้นของประชาชนที่ได้รับทราบข้อมูลข่าวสาร ร้อยละ 80 ต่อปี 1.2 ร้อยละของความพึงพอใจต่อการให้บริการประชาชน ร้อยละ 80 1.3 จำนวนร้อยละที่เพิ่มขึ้นของประชาชนที่เข้าเยี่ยมชม เสนอแนะผ่านทางเว็บไซต์ ร้อยละ 80 ต่อปี	1.1 ปรับปรุงพัฒนาแห่งเผยแพร่ข้อมูลข่าวสาร และประชาสัมพันธ์ข้อมูลข่าวสารผ่านทางเว็บไซต์ของหน่วยงานให้เป็นปัจจุบัน
	2. บุคลากรได้รับการพัฒนาความรู้ตลอดเวลา	2.1 จำนวนบุคลากรได้รับการอบรมความรู้เพิ่มขึ้นและปฏิบัติงานตามตัวชี้วัดได้ตามกำหนด	2.1 จำนวนร้อยละของบุคลากรที่ได้รับการพัฒนาความรู้ ร้อยละ 5 คนต่อปี	2.1 จัดส่งบุคลากรเข้ารับการอบรม/ศึกษาดูงานเพิ่มศักยภาพในการปฏิบัติงานแก่บุคลากร
	3. ประชาชนมีส่วนร่วมในการพัฒนาท้องถิ่นตนเอง ผ่านกระบวนการทางการเมือง การปกครอง การจัดทำแผนพัฒนาการท่าเรือประจำปี	3.1 จำนวนประชาชนให้ความสนใจเข้ามามีส่วนร่วมต่อกิจกรรมสาธารณะที่จัดขึ้น มากเพิ่มมากขึ้น	3.1 ร้อยละของจำนวนประชาชนที่เข้ามามีส่วนร่วมในกิจกรรมสาธารณะที่จัดขึ้น เพิ่มขึ้นร้อยละ 60	3.1 พัฒนาระบบบริการ และบริหารจัดการภาครัฐ เพื่อสร้างความเชื่อมั่นให้กับประชาชน 3.2 พัฒนาระบบการจัดเก็บรายได้ให้มีประสิทธิภาพ 3.3 ส่งเสริมให้ประชาชนเข้ามามีบทบาท และส่วนร่วมในการพัฒนาท้องถิ่น
5. การพัฒนาด้านสังคมและคุณภาพชีวิต	1. ผู้สูงอายุ ผู้พิการ ผู้ติดเชื้อ HIV ได้รับสวัสดิการเบี้ยยังชีพ	1.1 จำนวนผู้สูงอายุ ผู้พิการ ผู้ติดเชื้อ HIV และผู้ด้อยโอกาสทางสังคมได้รับการส่งเคราะห์ ตามทะเบียนสำรวจข้อมูลครบทุกคน	1.1 จำนวนผู้สูงอายุ ผู้พิการ ผู้ติดเชื้อ HIV และผู้ด้อยโอกาสทางสังคมได้รับการส่งเคราะห์ ตามทะเบียนสำรวจเพิ่มขึ้นเฉลี่ยปีละ 124 คน	1.1 จัดสวัสดิการเบี้ยยังชีพ แก่ผู้สูงอายุ ผู้พิการ และผู้ติดเชื้อ HIV

ยุทธศาสตร์	3) เป้าประสงค์	4) ตัวชี้วัด	5) ค่าเป้าหมาย	6) กลยุทธ์
	2. กลุ่ม ชมรมองค์กรประชาชนในตำบล ที่จัดตั้งขึ้นตามกฎหมายสามารถบริการจัดการกลุ่มได้อย่างเข้มแข็ง ยั่งยืน	2.1 จำนวนกลุ่ม ชมรม และองค์กรประชาชนได้รับการสนับสนุนงบประมาณในการบริหารจัดการกลุ่ม โดยมีผลสัมฤทธิ์ตามจุดประสงค์หลักของกลุ่ม ติดตามผลได้	2.1 จำนวนกลุ่ม ชมรม และองค์กรประชาชนได้ รับ การสนับสนุนงบประมาณในการบริหารจัดการกลุ่ม โดยมีผลสัมฤทธิ์ตามจุดประสงค์หลักของกลุ่ม	1.2 ส่งเสริมการพัฒนาบทบาทสตรี และส่งเสริมกลุ่มอาชีพในเขตตำบลปงไโฮ
	3. สามารถแก้ไขปัญหาสังคม โดยกระบวนการมีส่วนร่วมของทุกภาคส่วน	3.1 ความพึงพอใจต่อกิจกรรมที่จัดขึ้นเพื่อแก้ไขปัญหาเพื่อสร้างความเข้มแข็งชุมชน โดยกระบวนการมีส่วนร่วมเพิ่มขึ้น	3.1 ความพึงพอใจต่อกิจกรรมที่จัดขึ้นในการแก้ไขปัญหาเพื่อสร้างความเข้มแข็งชุมชนโดยกระบวนการมีส่วนร่วมระดับมากที่สุด	3.1 ส่งเสริมการป้องกัน และแก้ไขปัญหาวัยรุ่น เช่น การแก้ปัญหาโรคติดต่อทางเพศสัมพันธ์ การตั้งครรภ์ไม่พร้อม
	4. ผู้ด้อยโอกาสได้รับการแก้ไขปัญหาและส่งเสริมให้สามารถพึ่งพาตนเองได้	4.1 ระดับความพึงพอใจของจำนวนผู้ด้อยโอกาสได้รับการแก้ไขปัญหาและสามารถพึ่งพาตนเองได้	4.1 ความพึงพอใจกิจกรรมที่จัดขึ้นเพื่อช่วยเหลือผู้ด้อยโอกาสได้รับการแก้ไขปัญหาและสามารถพึ่งพาตนเองได้ระดับมากที่สุด	4.1 ส่งเสริมอาชีพผู้พิการ ผู้สูงอายุ และให้การช่วยเหลือผู้ยากจนไร้ที่พึ่ง
	5. กลุ่ม องค์กร ส่วนราชการได้รับการสนับสนุนงบประมาณตามอำนาจหน้าที่ เพื่อกิจการสาธารณะประโยชน์	1.5 จำนวนกลุ่ม องค์กร ส่วนราชการได้รับการสนับสนุนงบประมาณตามอำนาจหน้าที่ เพื่อกิจการสาธารณะประโยชน์	5.1 ร้อยละของงบประมาณที่ตั้งไว้อุดหนุนกลุ่ม องค์กร ส่วนราชการได้รับการสนับสนุนงบประมาณตามอำนาจหน้าที่เพื่อกิจการสาธารณะประโยชน์ร้อยละ 100	5.1 อุดหนุนองค์กรต่าง ๆ ตามอำนาจหน้าที่เพื่อกิจการสาธารณะประโยชน์
6. การพัฒนาด้านการป้องกันภัยฝ่ายพลเรือน	1.สมาชิกอาสาสมัครป้องกันภัยฝ่ายได้รับการฝึกอบรมความรู้สามารถการปฏิบัติหน้าที่ถูกต้องและมีจำนวนครบตามเกณฑ์	1.1 จำนวนร้อยละของสมาชิกอาสาสมัครป้องกันภัยฝ่ายพลเรือน 1.2 จำนวนสมาชิกอาสาสมัครป้องกันภัยฝ่ายพลเรือนผ่านการฝึกอบรมทบทวนความรู้ครบทุกนาย	1.1 จำนวนที่เพิ่มขึ้นของสมาชิกอาสาสมัครป้องกันภัยฝ่ายพลเรือน ร้อยละ 5 คนต่อปี 1.2 จำนวนการตั้งด่านเพื่อปฏิบัติหน้าที่บริการประชาชนช่วงเทศกาลสำคัญและนโยบายเร่งด่วน 5 ครั้งต่อปี	1.1 ส่งเสริมการฝึกอบรมทบทวนความรู้แก่ สมาชิกอาสาสมัครป้องกันภัยฝ่ายพลเรือน (อปพร.) 1.2 การตั้งจุดตรวจช่วงเทศกาลสำคัญ และตามนโยบายเร่งด่วน

ยุทธศาสตร์	3) เป้าประสงค์	4) ตัวชี้วัด	5) ค่าเป้าหมาย	6) กลยุทธ์
	2. อาสาสมัครป้องกันภัยฝ่ายพลเรือนได้รับการสนับสนุนวัสดุครุภัณฑ์สำหรับปฏิบัติหน้าที่	2.1 จำนวนวัสดุ ครุภัณฑ์สำหรับปฏิบัติหน้าที่ของสมาชิกอาสาสมัครป้องกันภัยฝ่ายพลเรือนมีเพิ่มขึ้น	2.1 จำนวนที่เพิ่มขึ้นของวัสดุ ครุภัณฑ์สำหรับปฏิบัติหน้าที่ของสมาชิกอาสาสมัครป้องกัน ภัยฝ่ายพลเรือน 3 รายการต่อปี	2.1 จัดหาวัสดุ ครุภัณฑ์ เครื่องแต่งกายสำหรับปฏิบัติหน้าที่ของสมาชิกอาสาสมัครป้องกันภัยฝ่ายพลเรือน
	3. ปัญหายาเสพติดได้รับการแก้ไขแบบบูรณาการร่วมทุกภาคส่วน	3.1 กิจกรรมที่จัดขึ้นเพื่อแก้ไขปัญหายาเสพติดแบบบูรณาการร่วมทุกภาคส่วน	4.1 ทุกภาคส่วนเข้ามาส่วนร่วมในการคิด แก้ไขปัญหาปัญหายาเสพติดร่วมกัน 4.2 ร้อยละของหมู่บ้านเข้มแข็งเอาชนะยาเสพติด	3.1 ส่งเสริมให้ประชาชนมีส่วนร่วมในการป้องกันและเฝ้าระวังยาเสพติดในพื้นที่
	4.การช่วยเหลือบรรเทาความเดือดร้อนกรณีเกิดสาธารณภัยหรือภัยพิบัติต่างๆ ที่เกิดขึ้นในพื้นที่	3.1 ระยะเวลาในการช่วยเหลือผู้ประสบภัยทันที	4.1 จำนวนครัวเรือนที่ได้รับการช่วยเหลือไม่น้อยกว่าร้อยละ 95	4.1 สนับสนุนการช่วยเหลือประชาชนที่ประสบภัยพิบัติตามอำนาจหน้าที่
7. การพัฒนาด้านการศึกษา ศาสนา วัฒนธรรม การท่องเที่ยว และการกีฬา	1. สถานศึกษา ส่วนราชการอื่น ๆ ได้รับการอุดหนุนงบประมาณเพื่อดำเนินการส่งเสริมการศึกษา	3.1 จำนวนงบประมาณที่ตั้งไว้เพื่ออุดหนุนศูนย์พัฒนาเด็กเล็ก สถานศึกษา ส่วนราชการอื่น ๆ ดำเนินการส่งเสริมการศึกษาในทุกปีการศึกษา	3.1 จำนวนร้อยละของงบประมาณที่ตั้งไว้เพื่ออุดหนุน ศูนย์พัฒนาเด็กเล็ก สถานศึกษา ส่วนราชการอื่น ๆ ดำเนินการส่งเสริมการศึกษา ร้อยละ 100	1.1 ส่งเสริมการสนับสนุนอาหารกลางวัน และค่าอาหารเสริม(นม) แก่โรงเรียนประถมศึกษาและศูนย์พัฒนาเด็กเล็กที่มีคุณภาพได้มาตรฐาน 2.1 ส่งเสริมการสนับสนุนโรงเรียนประถมศึกษา มัธยมศึกษาเพื่อกิจกรรมทางวิชาการ
	2. เด็กปฐมวัยได้รับการส่งเสริมพัฒนาความพร้อม ทั้งด้านร่างกาย อารมณ์ สังคม และสติปัญญาอย่างมีคุณภาพ	2.1 เด็กเล็กศูนย์พัฒนาเด็กเล็กพื้นที่เทศบาลตำบลปงไฮ ได้รับการส่งเสริมการพัฒนาความพร้อมด้าน ร่างกาย อารมณ์ สังคม และสติปัญญาครบทุกคน	2.1 จำนวนเด็กปฐมวัยในแต่ละศูนย์ฯ ได้รับการส่งเสริมการพัฒนาพัฒนาความพร้อมด้าน ร่างกาย อารมณ์ สังคม และสติปัญญา ร้อยละ 100	2.1 ส่งเสริมการพัฒนาระบบการจัดการเรียนการสอนให้ได้มาตรฐาน 2.2. ส่งเสริมศักยภาพการเรียนรู้ศูนย์พัฒนาเด็กเล็กในพื้นที่เพื่อเตรียมความพร้อมในทุกด้านอย่างมีคุณภาพ
	3. บุคลากรทางการศึกษาได้รับการอบรมพัฒนาความรู้ มีศักยภาพในการปฏิบัติหน้าที่	3.1 บุคลากรทางการศึกษาได้รับการอบรมพัฒนาความรู้มีศักยภาพในการปฏิบัติหน้าที่	3.1 จำนวนบุคลากรทางการศึกษาได้รับการอบรมพัฒนาความรู้ ปีละ 3 คน	3.1. ส่งบุคลากรทางการศึกษาเข้ารับการฝึกอบรมพัฒนาความรู้

ยุทธศาสตร์	3) เป้าประสงค์	4) ตัวชี้วัด	5) ค่าเป้าหมาย	6) กลยุทธ์
	4. ประชาชนได้อนุรักษ์วัฒนธรรม ประเพณี และภูมิปัญญาท้องถิ่น	4.1 ระดับความพึงพอใจต่อกิจกรรมที่จัดขึ้นเพื่อส่งเสริมการอนุรักษ์วัฒนธรรม ประเพณี และภูมิปัญญาท้องถิ่น	4.1 ความพึงพอใจต่อกิจกรรมที่จัดขึ้น เพื่อส่งเสริมการอนุรักษ์วัฒนธรรม ประเพณี และภูมิปัญญาท้องถิ่น ระดับมากที่สุด	4.1 ส่งเสริมกิจกรรมทางศาสนา ประเพณี วัฒนธรรม ภูมิปัญญาท้องถิ่น และส่งเสริมการพัฒนาคุณธรรมจริยธรรมในพื้นที่
	5 ประชาชนได้ร่วมกิจกรรม แข่งขันกีฬา นันทนาการมีความสามัคคีพร้อมเพียงเป็นอันหนึ่งอันเดียวกัน	5.1 ความพึงพอใจของประชาชนที่เข้าร่วมกิจกรรมกีฬาและนันทนาการเพิ่มขึ้น 5.2 มีสนามกีฬาสำหรับประชาชนทุกหมู่บ้าน	5.1 ร้อยละความพึงพอใจของประชาชนที่เข้าร่วมกิจกรรมกีฬาและนันทนาการระดับมากที่สุด 5.2 จำนวนสถานที่สำหรับกิจกรรมด้านกีฬาเพิ่มมากขึ้นไม่น้อยกว่า 1 แห่ง	5.1 ส่งเสริมให้ประชาชนมีส่วนร่วมทางด้านกีฬาท้องถิ่น 5.2 พัฒนาพื้นที่สาธารณะเพื่อเป็นสถานที่กีฬาและนันทนาการ
	6. ภายในเขตพื้นที่ตำบลปงไฮ มีภูมิทัศน์ที่สวยงาม เป็นแหล่งท่องเที่ยวทางวัฒนธรรม และแหล่งท่องเที่ยวเพื่อนันทนาการ	6.1 จำนวนที่สาธารณะจัดทำเป็นแหล่งท่องเที่ยว	6.1 ที่สาธารณะปรับปรุงเป็นแหล่งท่องเที่ยวเป็นที่ออกกำลังกายภายในตำบลอย่างน้อย 1 แห่ง	6.1 ส่งเสริมการปรับปรุงภูมิทัศน์ที่สาธารณะ เป็นแหล่งท่องเที่ยว และที่ออกกำลังกาย
8. การพัฒนาด้านเศรษฐกิจ การลงทุน การเกษตร	1. เกษตรกรได้รับการพัฒนาความรู้ด้านการเกษตรและนำหลักปรัชญาเศรษฐกิจพอเพียงมาปรับใช้ในชีวิตได้	1.1 จำนวนกิจกรรมที่จัดขึ้นเพื่อเผยแพร่ความรู้ด้านการเกษตรแก่ประชาชน 1.2 จำนวนเกษตรกรที่สามารถนำหลักปรัชญาเศรษฐกิจพอเพียงมาปรับใช้ใน ชีวิต	1.1 จำนวนกิจกรรมที่จัดขึ้นเพื่อเผยแพร่ความรู้ด้านการเกษตรแก่ประชาชน ปี ละ 2 โครงการ 1.2 จำนวนเกษตรกรที่สามารถนำหลักปรัชญาเศรษฐกิจพอเพียงมาปรับใช้ใน ชีวิต เพิ่มขึ้นปีละ 2 คน	1.1 ส่งเสริมการพัฒนาความรู้ด้านการเกษตร แก่ประชาชน 1.2 ส่งเสริมการนำหลักปรัชญาเศรษฐกิจพอเพียงมีปรับใช้ ในการดำเนินชีวิต
	2. มีแหล่งกักเก็บน้ำที่เพียงพอ เป็นระบบสำหรับใช้บริโภค-อุปโภคที่เพียงพอ	2.1 จำนวนแหล่งน้ำในเขตตำบลปงไฮสามารถกักเก็บน้ำได้ในปริมาณที่มากขึ้น 2.2 ในฤดูแล้งมีน้ำใช้บริโภค-อุปโภคที่เพียงพอ	2.1 จำนวนแหล่งน้ำที่ขุดลอกแหล่งน้ำ เพื่อให้มีความลึกเพิ่มขึ้น 5 แห่งต่อปี	2.1 ส่งเสริมการขุดลอกห้วย หนอง คลอง บึง และก่อสร้างฝายกั้นน้ำเพื่อกักเก็บน้ำ

๗ จุดยืนทางยุทธศาสตร์ (Positioning)

เทศบาลตำบลปงไฮ มีจุดเด่นคือ มีลำห้วยอี ไหลผ่านตลอดแนวพื้นที่ มีลำห้วยสาขาและป่าไม้ตลอดแนวลำห้วยอันอุดมสมบูรณ์ มีสัตว์น้ำอาศัยอยู่เป็นจำนวนมาก แหล่งน้ำ ห้วย หนอง คลอง บึง ต่างๆ ที่เป็นแหล่งนิเวศน์ที่มีความสำคัญยิ่งต่อการดำรงชีวิตของประชาชนตำบลปงไฮ การทำประมงน้ำจืดตามบึง และ ห้วย หนอง คลอง และแปรรูปอาหารจากปลา น้ำอี เช่น ปลาร้า ปลาสาม เป็นต้น มีพื้นที่ป่าไม้เป็นแหล่งรวมวัตถุโบราณบึงจายสี คือ อาหาร เครื่องนุ่งห่ม ที่อยู่อาศัย และยารักษาโรค โดยเฉพาะพื้นที่ป่าสาธารณะที่อุดมสมบูรณ์ด้านอาหารที่หลากหลาย ทุ่งหน่อไม้ เห็ด พืชผักตามธรรมชาติ เป็นต้น จากความหลากหลายทางชีวภาพที่กล่าวมาส่งผลให้เป็นพื้นที่เหมาะแก่การส่งเสริมการเพาะปลูกและการพัฒนาแหล่งน้ำเป็นพื้นที่บริการจัดการน้ำที่มีประสิทธิภาพ เพื่อการการใช้ประโยชน์ด้านการเกษตร เพราะตำบลปงไฮ เป็นพื้นที่ปลูกพืชทางเศรษฐกิจที่สำคัญ ได้แก่ ยางพารา ปาล์มน้ำมัน มันสำปะหลัง ไม้ยูคาลิปตัส และข้าว ที่เป็นรายได้หลักของประชาชน และมีตลาดรับซื้อยางพารา และแปรรูปพืชผลทางเกษตรในพื้นที่ นอกจากนี้ยังเป็นที่ตั้งของโครงการท่อส่งน้ำเพื่อการเกษตรซึ่งเป็นชลประทานที่กรมพัฒนาที่ดินได้ส่งมอบต่อเทศบาลตำบลปงไฮ ตั้งอยู่ที่บ้านดอนก่อ หมู่ที่ ๙ ที่เอื้อประโยชน์กับประชาชนในการทำการเกษตรและส่งเสริมความรู้ด้านการวิชาการเกษตรแก่ประชาชน ส่วนด้านกายภาพมีการคมนาคมที่สะดวกเป็นพื้นที่สามารถเชื่อมต่อไปยังแหล่งท่องเที่ยวหลายแห่งและพื้นที่จังหวัดต่างๆ และประเทศเพื่อนบ้านได้อย่างสะดวก ทำให้เกิดโอกาสในการส่งเสริมการค้าชุมชนพัฒนาเป็นประตูแหล่งท่องเที่ยว นอกจากนี้ยังมีวัดเป็นศูนย์รวมที่ยึดเหนี่ยวจิตใจของประชาชน มีโรงเรียนทั้งระดับประถมศึกษา มัธยมศึกษา และอาชีวศึกษา ที่ตั้งโรงเรียนระดับอาชีวศึกษา มีวัดและสำนักสงฆ์ทุกหมู่บ้าน

ฉะนั้น ด้วยสภาพพื้นที่ด้านกายภาพที่กล่าวมาจึงกำหนดจุดยืนทางยุทธศาสตร์ของตำบลปงไฮ คือ **“ชุมชนน่าอยู่ ควบคู่คุณธรรม ผู้นำประชาธิปไตย น้ำไหล ไฟสว่าง ทางสะดวก ทุกคนมีงานทำ วัฒนธรรมยั่งยืน เศรษฐกิจชุมชนพึ่งตนเอง มุ่งเน้นคุณภาพชีวิต”**

8. ฝั่งแสดงความเชื่อมโยงของยุทธศาสตร์ในภาพรวม

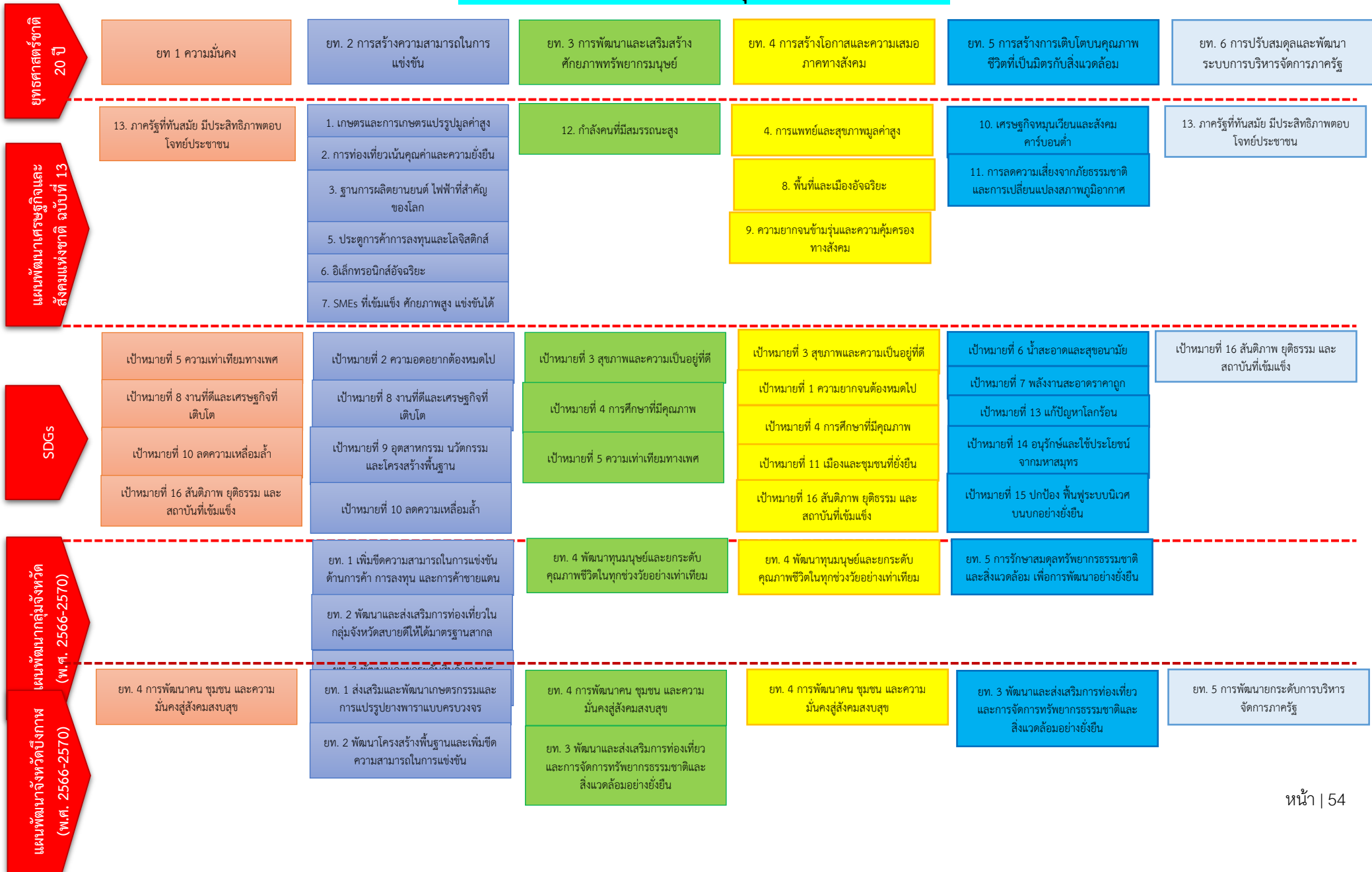

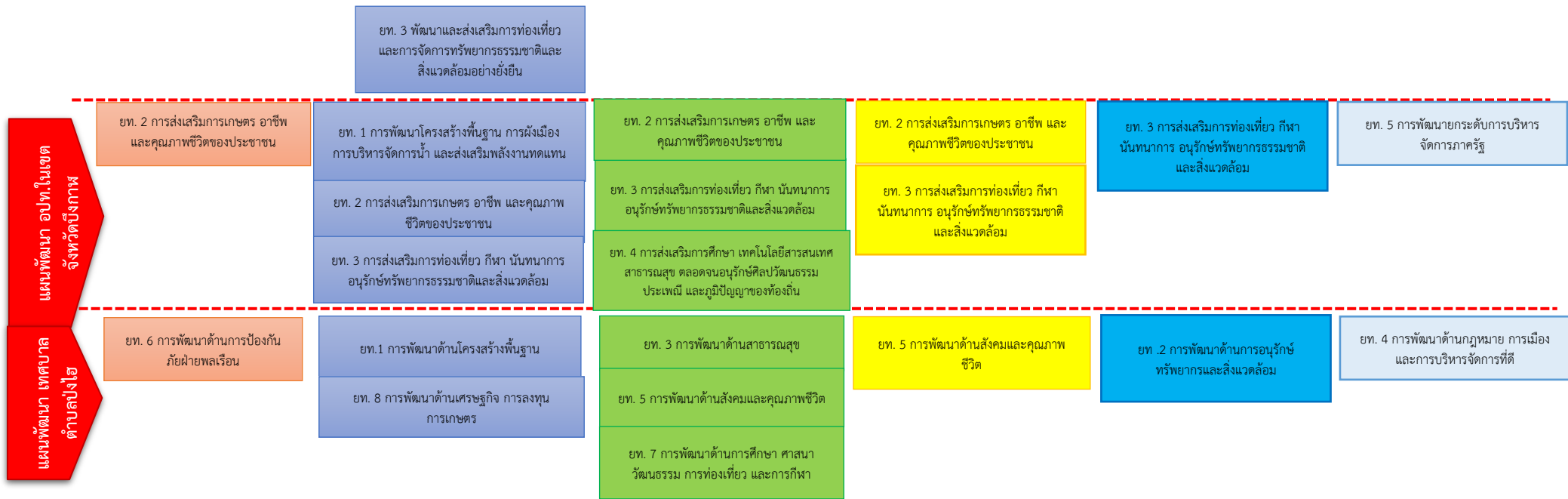

3. การวิเคราะห์เพื่อพัฒนาท้องถิ่น

3.1 การวิเคราะห์กรอบการจัดทำยุทธศาสตร์ขององค์กรปกครองส่วนท้องถิ่น

ผลการวิเคราะห์ศักยภาพเพื่อประเมินสถานการณ์การพัฒนาในปัจจุบันและโอกาส SWOT Analysis (จุดแข็ง จุดอ่อน โอกาส และอุปสรรค)

การวิเคราะห์ปัจจัยสภาพแวดล้อมภายนอกและภายในองค์กร เพื่อช่วยในการกำหนดจุดแข็ง (Strength) จุดอ่อน (Weakness) โอกาส (Opportunity) และอุปสรรคหรือภัยคุกคาม (Threat) เพื่อนำผลการวิเคราะห์ไปกำหนดกลยุทธ์การทำงาน นำไปสู่การกำหนดวิสัยทัศน์ พันธกิจ ยุทธศาสตร์และแนวทางการพัฒนา

1.การวิเคราะห์สภาพแวดล้อมองค์กร โดยพิจารณาจากสภาพแวดล้อมองค์กรทั้งปัจจัยภายนอกและปัจจัยภายใน ดังนี้

1.1 ปัจจัยภายนอกองค์กร ได้แก่

- กฎหมาย
- การเมือง
- เศรษฐกิจ
- สังคม วัฒนธรรมประเพณี
- ทรัพยากรธรรมชาติและสิ่งแวดล้อม

1.2 ปัจจัยภายในองค์กร ได้แก่

- โครงสร้างขององค์กร
- นโยบายผู้บริหาร
- การบริหารจัดการ
- ทรัพยากรบุคลากร
- การบริการสาธารณะ

2. การวิเคราะห์ปัจจัยภายนอกที่มีผลต่อองค์กร

ตารางที่ 1 การวิเคราะห์ SWOT

โอกาส(O)	อุปสรรค(T)
O1 พบ. กำหนดแผนและขั้นตอนการกระจายอำนาจให้อปท.ในการจัดระบบบริการสาธารณะเพื่อประโยชน์ของประชาชนในท้องถิ่น	T1 การถ่ายโอนภารกิจบริการสาธารณะจากหน่วยงานต่างๆยังขาดเจ้าหน้าที่ผู้รับผิดชอบที่มีความรู้เฉพาะด้าน
O2 พระราชบัญญัติเทศบาล กำหนดให้ นายก ทต. มีวาระการดำรงตำแหน่งคราวละ สี่ปี เป็นการเปิดโอกาสให้บุคคลที่มีความรู้ความสามารถเข้ามาบริหารงานและพัฒนาท้องถิ่น	T2 การบริหารงานโดยนักการเมืองที่มาจากกาเลือกตั้งทำให้นโยบายไม่มีความต่อเนื่อง
O3 เป็นองค์กรที่มีหน้าที่ให้บริการสาธารณะแก่ประชาชนอย่างใกล้ชิด มีงบประมาณสนับสนุนจากรัฐบาลเพื่อบริหารจัดการและพัฒนาท้องถิ่นเพิ่มขึ้น	T3 มีระเบียบกฎหมายที่เกี่ยวข้องค่อนข้างมากทำให้การดำเนินงานไม่คล่องตัว ตอบสนองความต้องการของประชาชนได้ไม่เต็มที่
O4 ทรัพยากรธรรมชาติในพื้นที่ เช่น แหล่งน้ำที่สมบูรณ์มีความหลากหลายเพียงพอต่อความต้องการบริโภค-อุปโภคของประชาชน และเหมาะแก่การปลูกพืชได้ทุกชนิด มีแม่น้ำฮือไหลผ่าน มีปลาน้ำจืดสดที่ขึ้นชื่อ	T4 ขาดการใช้เทคโนโลยีสารสนเทศ หรือระบบ IT ในการให้บริการประชาชนแบบ one stop service T5 ขาดการพัฒนาระบบชลประทาน T6 ขาดการส่งเสริมการพัฒนา และการสร้างคุณค่าการใช้ทรัพยากรในพื้นที่
O5 มีเส้นทางการคมนาคมที่สะดวกเชื่อมต่อไปยังแหล่งท่องเที่ยวหลายแห่ง เหมาะแก่การส่งเสริมการค้าชุมชนและพัฒนาเป็นประตูสู่แหล่งท่องเที่ยว	T7 การเลือกตั้งมีการซื้อสิทธิขายเสียง ระบบเครือญาติ ทำให้ได้ตัวแทนที่เข้ามาบริหารที่ไม่มีความรู้ความสามารถ
O6 มีสถานศึกษาอยู่ในพื้นที่ตั้งแต่ระดับก่อนวัยเรียนถึงระดับอาชีวศึกษาซึ่งมีความพร้อมและมีศักยภาพในการจัดการศึกษา	T8 การมีส่วนร่วมในการคิดการตัดสินใจและการตรวจสอบการบริหารงานของภาคประชาชนยังมีน้อย
O7 มีกลุ่ม องค์กรประชาชน ชมรมต่างๆ ที่รวมตัวกันจัดตั้งขึ้นตามกฎหมาย	T9 การแพร่ระบาดของยาเสพติดในวัยรุ่น
O8 มีวัดหลายแห่งเป็นศูนย์รวมจิตใจ ประชาชนมีความสามัคคีร่วมกันสืบทอดขนบธรรมเนียมประเพณีอันดีงาม	T10 เป็นเทศบาลตำบลปงไฮ งบประมาณรายได้มีจำนวนน้อย แต่ความต้องการของประชาชนมีมากทำให้ไม่สามารถตอบสนองความต้องการได้ครอบคลุม

จุดแข็ง(S)	จุดอ่อน(W)
S1 เป็นองค์กรนิติบุคคลที่มีโครงสร้างที่ชัดเจน ครอบคลุมอำนาจหน้าที่ตามภารกิจ และมีระเบียบข้อกฎหมายในการปฏิบัติงานที่ชัดเจน	W1 การมีความเป็นอิสระในการบริหารงบประมาณทำให้เสี่ยงต่อการเกิดทุจริต คอรัปชั่น
S2 เจ้าหน้าที่ผ่านการฝึกอบรมความรู้เรื่องระเบียบปฏิบัติหน้าที่และปฏิบัติงานตามระเบียบกฎหมายอย่างเคร่งครัด	W2 โครงการตามแผนพัฒนาที่มาจากความต้องการของประชาชนมีจำนวนมาก แต่ไม่สามารถปฏิบัติได้ครบถ้วนขาดประสิทธิภาพ
S3 เป็นหน่วยงานที่อยู่ใกล้ชิดกับประชาชนมากที่สุดจึงสามารถเข้าถึงความต้องการของประชาชนและสามารถแก้ไขปัญหาได้เร็ว	W 3 บริการทางการเงินบุคคลเป็นอำนาจหน้าที่ของผู้บริหาร ทำให้ได้คนไม่ตรงกับความต้องการและความจำเป็นขององค์กร เป็นระบบอุปถัมภ์ ระบบต่างตอบแทน
S4 สถานเทศบาลตำบลสามารถจัดทำเทศบัญญัติงบประมาณรายจ่ายและเทศบัญญัติท้องถิ่นเพื่อการพัฒนาได้ภายใต้กรอบกฎหมาย	W 4 การดำเนินงานตามนโยบายหลักขององค์กรและนโยบายต่างๆ ของรัฐบาลมีจำนวนมากทำให้ความรับผิดชอบเพิ่มมากขึ้น แต่งบประมาณมีจำนวนจำกัด
S5 มีการติดตั้งระบบอินเทอร์เน็ตความเร็วสูงและมีเครื่องคอมพิวเตอร์และครุภัณฑ์สำนักงานพร้อมใช้งานทำให้เกิดความรวดเร็วในการปฏิบัติงาน	W5 ผู้บริหารสามารถกำหนดนโยบายที่มีความยืดหยุ่นตามสภาพแวดล้อมที่เปลี่ยนแปลงตลอดเวลาที่มีเสี่ยงต่อการตัดสินใจผิดพลาด
S6 ระบบการทำงานในองค์กรมีการเรียกประชุมพนักงานเพื่อแจ้งให้ทราบเรื่องต่างๆ และติดตามผลการทำงานของแต่ละส่วนเพื่อปรึกษาหารือร่วมกันประจำทุกเดือน	
S7 มีการทำงานโครงการหลักประกันสุขภาพตำบลร่วมกับโรงพยาบาลส่งเสริมสุขภาพตำบลปงไฮ	

4.การวิเคราะห์ที่ใช้ตาราง TOWS Matrix จับคู่เพื่อหากลยุทธ์ในการทำงานใหม่
 ตารางที่ 2 การวิเคราะห์ที่ใช้ตาราง TOWS Matrix จับคู่เพื่อหากลยุทธ์ในการทำงานใหม่

ปัจจัยภายใน	S	W
	<p>s1 ที่มีโครงสร้างที่ชัดเจน ครอบคลุมอำนาจหน้าที่ตามภารกิจ และมีระเบียบข้อกฎหมายในการปฏิบัติงานที่ชัดเจน</p> <p>s2 เจ้าหน้าที่ผ่านฝึกอบรมระเบียบปฏิบัติงานอย่างเคร่งครัด</p> <p>s3 ใกล้ชิดประชาชนเข้าถึงความต้องการของประชาชนได้เร็ว</p> <p>s4 สภากาชาดตำบลสามารถจัดทำเทศบัญญัติงบประมาณรายจ่ายและเทศบัญญัติท้องถิ่นเพื่อการพัฒนาได้ภายใต้กรอบกฎหมาย</p> <p>s5 มีระบบอินเทอร์เน็ตความเร็วสูง ครุภัณฑ์สำนักงานมีพร้อมใช้งานการทำงานคล่องตัว</p> <p>s6 ระบบการทำงานในองค์กรมีการเรียกประชุมพนักงานเพื่อแจ้งให้ทราบเรื่องต่างๆ และติดตามผลการทำงานของแต่ละส่วนเพื่อปรึกษาหารือร่วมกันประจำทุกเดือน</p> <p>s7 มีการทำงานโครงการหลักประกันสุขภาพตำบลร่วมกับกับโรงพยาบาลส่งเสริมสุขภาพตำบลปงไฮ</p>	<p>w1 ความเป็นอิสระในการบริหารงบประมาณทำให้เกิดความเสี่ยง</p> <p>w2 การปฏิบัติตามแผนยังขาดประสิทธิภาพ</p> <p>w3 งานบุคคลเป็นอำนาจหน้าที่ของผู้บริหาร ได้คนไม่ตรงกับความต้องการและเกินความจำเป็น</p> <p>w4 ความรับผิดชอบเพิ่มขึ้นแต่กำลังคนและงบประมาณเท่าเดิม</p> <p>w5 นโยบายที่มีความยืดหยุ่นเสี่ยงการตัดสินใจอาจเกิดความผิดพลาด</p>
ปัจจัยภายนอก		

<div style="border: 1px solid black; width: 40px; height: 40px; margin: 0 auto; text-align: center; line-height: 40px;">○</div> <p>๐1 พรบ. กำหนดแผนและขั้นตอนการกระจายอำนาจให้อปท.ในการจัดระบบบริการสาธารณสุขเพื่อประโยชน์ของประชาชนในท้องถิ่น</p> <p>๐2 กฎหมายเปิดโอกาสให้บุคคลที่มีความรู้ความสามารถเข้ามาบริหารงานและพัฒนาท้องถิ่น</p> <p>๐3 มีงบประมาณสนับสนุนจากรัฐบาลเพื่อการบริหารจัดการและพัฒนาท้องถิ่นเพิ่มขึ้น</p> <p>๐4 มีแหล่งน้ำอุดมสมบูรณ์เพียงพอต่อความต้องการและเหมาะแก่การเพาะปลูก</p> <p>๐5 มีเส้นทางคมนาคมที่สะดวกเชื่อมต่อแหล่งท่องเที่ยวเหมาะแก่การส่งเสริมให้แหล่งการค้าชุมชน</p>	<p>S3+S4+O1+O2</p> <p>○ อาศัยอำนาจตามกฎหมายฯ ให้สภาทต.ในการเสนอร่างงบประมาณรายจ่ายและเทศบัญญัติตำบลในการพัฒนาท้องถิ่นด้านงานบริการสาธารณสุขแก่ประชาชนในพื้นที่ให้ครอบคลุมทุกด้าน</p> <p>S1+O6</p> <p>○ ส่งเสริมการจัดการศึกษาทุกระดับตามอำนาจหน้าที่กฎหมาย เพื่อเปิดรับประชาคมอาเซียน</p> <p>S1+O4+O5</p> <p>○ การจัดตั้งร้านค้าชุมชนเพื่อส่งเสริมอาชีพให้ประชาชนและรองรับการท่องเที่ยว</p> <p>S1+S3+S4+O7</p> <p>○ ส่งเสริมสนับสนุนกิจกรรมขององค์กรภาคประชาชนในการดำเนินกิจกรรมสร้างความเข้มแข็งชุมชน</p>	<p>W1+O2</p> <p>○ ส่งเสริมความรู้ความเข้าใจให้ประชาชนรับทราบถึงบทบาทอำนาจหน้าที่ของ ทต.</p> <p>W4+O3</p> <p>○ ติดต่อประสานงานกันระหว่างองค์กรกับส่วนราชการอื่นๆ ในพื้นที่เพื่อขับเคลื่อนงานไปพร้อมๆ กัน</p>
<p>6 มีสถานศึกษาในพื้นที่ตั้งแต่ก่อนวัยเรียนถึงระดับอาชีวศึกษามีความพร้อมในการจัดการศึกษา</p> <p>๐7 มีกลุ่ม องค์กรประชาชน ชมรมต่างๆ ที่รวมตัวกันจัดตั้งขึ้นตามกฎหมาย</p>	<p>S4+O4</p> <p>○ บริหารจัดการระบบน้ำเพื่อการเกษตรและการอุปโภค-บริโภคอย่างยั่งยืน</p> <p>S4+O8</p> <p>○ ส่งเสริมการปลูกฝังคุณธรรมจริยธรรมแก่เยาวชน จัดกิจกรรมทำความดีรักษาศีล 5</p>	

<div style="text-align: center; border: 1px solid black; width: 40px; margin: 0 auto; padding: 2px;">T</div> <p>1 การถ่ายโอนภารกิจการกิจต่างๆ จากเจ้าหน้าที่ผู้รับผิดชอบที่มีความรู้เฉพาะด้าน</p> <p>2 การบริหารงานโดยนักการเมืองที่มาจากการเลือกตั้งทำให้นโยบายไม่มีความต่อเนื่อง</p> <p>3 มีระเบียบกฎหมายที่เกี่ยวข้องค่อนข้างมากทำให้การดำเนินงานไม่คล่องตัว</p> <p>4 ขาดการใช้เทคโนโลยีสารสนเทศหรือระบบ IT ในการให้บริการประชาชนแบบ one stop service</p> <p>5 การเลือกตั้งมีการซื้อสิทธิขายเสียงระบบเครือข่าย ทำให้ได้ตัวแทนที่เข้ามาบริหารที่ไม่มีความรู้ความสามารถ</p> <p>6 การมีส่วนร่วมในการคิดการตัดสินใจและการตรวจสอบการบริหารงานของภาคประชาชนยังมีน้อย</p> <p>T7 การแพร่ระบาดของยาเสพติดในวัยรุ่น</p>	<p>S1+S2+t3+T6</p> <ul style="list-style-type: none"> ○ เน้นการทำงานในเชิงรุกและเป็นทีมเพื่อทำให้บริการและการแก้ไขความเดือดร้อนประชาชนเป็นไปด้วยความรวดเร็ว <p>S6+S7+T1</p> <ul style="list-style-type: none"> ○ ประสานการทำงานกันกับ รพ.สต.และประชาชนในตำบลในรูปคณะกรรมการเพื่อให้บริการประชาชนด้านสาธารณสุข <p>S3+T7+O6</p> <ul style="list-style-type: none"> ○ การเฝ้าระวังกลุ่มเสี่ยงในวัยรุ่นขึ้นในโรงเรียน โดยรับสมัครอาสาสมัครเฝ้าระวัง ○ จัดอบรมความรู้เรื่องไฟฟ้า จัดอบรมอาชีพ การทำขนมให้เยาวชน ส่งเสริมกิจกรรมให้เยาวชนได้ใช้เวลาว่างให้เกิดประโยชน์ 	<p>W5+T5+T2+T6</p> <ul style="list-style-type: none"> ○ ส่งเสริมการทำงานกันเป็นทีมในองค์กรยึดข้อระเบียบกฎหมายเป็นหลัก ○ ส่งเสริมให้ประชาชนมีส่วนร่วมในการคิดการตัดสินใจและการตรวจสอบการทำงานของ ทต. ○ การจัดตั้งเวทีประชาคมเปิดโอกาสให้ประชาชนได้แสดงความคิดเห็น
--	--	---

ส่วนที่ 3 การนำแผนพัฒนาท้องถิ่นไปสู่การปฏิบัติ

3.1 ยุทธศาสตร์การพัฒนาและแผนงาน

ที่	ยุทธศาสตร์ชาติ 20 ปี	แผนพัฒนาเศรษฐกิจและสังคมแห่งชาติ ฉบับที่ 13	การพัฒนาอย่างยั่งยืน SDGs	ยุทธศาสตร์จังหวัด บึงกาฬ	ยุทธศาสตร์การพัฒนารองครุปกครองส่วนท้องถิ่น ในเขตจังหวัดบึงกาฬ	ยุทธศาสตร์เทศบาลตำบลปงไฮ	กลยุทธ์	แผนงาน	หน่วยงานรับผิดชอบหลัก
1	ยท. 2 การสร้างความสามารถในการแข่งขัน	หมวดหมู่ที่ 5 ประสิทธิภาพการคลัง การลงทุน และโลจิสติกส์	เป้าหมายที่ 9 อุตสาหกรรม นวัตกรรม และโครงสร้างพื้นฐาน	ยท. 2 พัฒนาโครงสร้างพื้นฐาน และเพิ่มขีดความสามารถในการแข่งขัน	ยท. 1 การพัฒนาโครงสร้างพื้นฐาน การผังเมือง การบริหารจัดการน้ำ และส่งเสริมพลังงานทดแทน	ยุทธศาสตร์ที่ 1 การพัฒนาด้านโครงสร้างพื้นฐาน	1 ก่อสร้าง ปรับปรุง บำรุงรักษาถนน ท่อลอดเหลี่ยมท่อ ระบายน้ำ	- อุตสาหกรรม และการโยธา	กองช่าง
							2. ขยายเขตพื้นที่ ไฟฟ้า เพื่อ การเกษตร และติดตั้งไฟฟ้า สาธารณะในหมู่บ้านและซ่อมบำรุง	- เคหะและ ชุมชน	กองช่าง
							3. ส่งเสริมพัฒนาระบบประปาให้ได้ มาตรฐาน และระบบการจ่ายน้ำให้ ทั่วถึงและเพียงพอ	- อุตสาหกรรม และการโยธา	กองช่าง <small>(ดำเนินการเองอยู่ อุตสาหกรรม, อุดหนุน รัฐสภากิจ อยู่เคหะและ ชุมชน)</small>
							4. การก่อสร้างสิ่งปลูกสร้าง และ ปรับปรุง บำรุงรักษาอาคาร สิ่ง อำนวยความสะดวกในพื้นที่ตำบล	- อุตสาหกรรม และการโยธา	กองช่าง
2	ยท. 5 การสร้างการเติบโตบนคุณภาพชีวิตที่เป็นมิตรกับสิ่งแวดล้อม	หมวดหมู่ที่ 11 การลดความเสี่ยงจากภัยธรรมชาติ และการเปลี่ยนแปลงสภาพภูมิอากาศ	เป้าหมายที่ 13 แก้ปัญหาโลกร้อน เป้าหมายที่ 15 ปกป้องพื้นฟูระบบนิเวศบนบก อย่างยั่งยืน	ยท. 3 พัฒนาและส่งเสริม การท่องเที่ยว และการจัดการทรัพยากรธรรมชาติ และสิ่งแวดล้อมอย่างยั่งยืน	ยท. 3 การส่งเสริม การท่องเที่ยว กีฬา นันทนาการ อนุรักษ์ทรัพยากรธรรมชาติและสิ่งแวดล้อม	ยุทธศาสตร์ที่ 2 การพัฒนาด้านการอนุรักษ์ทรัพยากร และสิ่งแวดล้อม	1. ส่งเสริมการสร้างจิตสำนึกในการ อนุรักษ์ ทรัพยากรธรรมชาติ สิ่งแวดล้อม และพัฒนาแหล่งน้ำ ป่า ไม้ แก่ประชาชน	- การเกษตร	สำนักปลัด
							2 ส่งเสริมการบริหารจัดการกิจกรรม จัดการขยะมูลฝอยโดยมีส่วนร่วม ของประชาชน และปรับปรุง ระบบบริหารจัดการขยะมูลฝอยตาม หลักสุขาภิบาล	- เคหะและ ชุมชน	สำนักปลัด
3	ยท. 3 การพัฒนา และเสริมสร้าง ศักยภาพทรัพยากร มนุษย์	หมวดหมู่ที่ 12 กำลังคนที่มี สมรรถนะสูง	เป้าหมายที่ 3 สุขภาพ และความเป็นอยู่ที่ดี	ยท. 4 การพัฒนาคน ชุมชน และความมั่นคงสู่สังคมสงบ สุข	ยท. 4 การส่งเสริม การศึกษา เทคโนโลยี สารสนเทศ สาธารณสุข ตลอดจนอนุรักษ์ ศิลปวัฒนธรรม ประเพณี	ยุทธศาสตร์ที่ 3 การพัฒนาด้าน สาธารณสุข	1. จัดหาวัคซีนป้องกันโรคติดต่อ และโรคไม่ติดต่อทุกชนิด และ มาตรการป้องกันโรคใช้เลือดออก	- สาธารณสุข	สำนักปลัด
							2. สมทบเงินกองทุนหลักประกัน สุขภาพ และอุดหนุนโครงการพัฒนา งานสาธารณสุขมูลฐาน	- งบกลาง - สาธารณสุข	สำนักปลัด สำนักปลัด

ที่	ยุทธศาสตร์ชาติ 20 ปี	แผนพัฒนาเศรษฐกิจและสังคมแห่งชาติ ฉบับที่ 13	การพัฒนาอย่างยั่งยืน SDGs	ยุทธศาสตร์จังหวัด บึงกาฬ	ยุทธศาสตร์การพัฒนาขององค์กรปกครองส่วนท้องถิ่น ในเขตจังหวัดบึงกาฬ	ยุทธศาสตร์เทศบาลตำบลงไฮ	กลยุทธ์	แผนงาน	หน่วยงานรับผิดชอบหลัก
					และภูมิปัญญาท้องถิ่นของท้องถิ่น		3. จัดอบรมให้ความรู้การป้องกันและควบคุมโรคติดต่อ และโรคไม่ติดต่อทุกชนิดแก่ประชาชน	สาธารณสุข	สำนักปลัด
4	ยท. 6 การปรับสมดุลและพัฒนาระบบการบริหารจัดการภาครัฐ	หมวดหมู่ที่ 13 ภาครัฐที่ทันสมัย มีประสิทธิภาพ ตอบโจทย์ประชาชน	เป้าหมายที่ 16 สันติภาพ ยุติธรรม และสถาบันที่เข้มแข็ง	ยท. 5 การพัฒนาระดับการบริหารจัดการภาครัฐ	ยท. 5 การพัฒนาระดับการบริหารจัดการภาครัฐ	การพัฒนาต้นแบบภายใต้ยุทธศาสตร์ที่ 4 ยุทธศาสตร์ที่ 4 การพัฒนาต้นแบบภายใต้ยุทธศาสตร์ที่ 4	1. ปรับปรุงพัฒนาแห่งเผยแพร่ข้อมูลข่าวสาร และประชาสัมพันธ์ข้อมูลข่าวสารผ่านทางเว็บไซต์ของหน่วยงานให้เป็นปัจจุบัน	- บริหารงานทั่วไป	สำนักปลัด
							2. จัดส่งบุคลากรเข้ารับการอบรม/ศึกษาดูงานเพิ่มศักยภาพในการปฏิบัติงานแก่บุคลากร	- บริหารงานทั่วไป	สำนักปลัด
							3. พัฒนาระบบบริการ และบริหารจัดการภาครัฐ เพื่อสร้างความเชื่อมั่นให้กับประชาชน	- บริหารงานทั่วไป	สำนักปลัด
							4. พัฒนาระบบการจัดเก็บรายได้ให้มีประสิทธิภาพ	- บริหารงานทั่วไป	กองคลัง
							5. ส่งเสริมให้ประชาชนเข้ามามีบทบาท และส่วนร่วมในการพัฒนาท้องถิ่น	- บริหารงานทั่วไป	สำนักปลัด
5	ยท. 4 การสร้างโอกาสและความเสมอภาคทางสังคม ยท. 3 การพัฒนาและเสริมสร้างศักยภาพทรัพยากรมนุษย์	หมวดหมู่ที่ 12 กำลังคนที่มีสมรรถนะสูง	เป้าหมายที่ 3 สุขภาพและความเป็นอยู่ที่ดี	ยท. 4 การพัฒนาคน ชุมชน และความมั่นคงสู่สังคมสงบสุข	ยท. 2 การส่งเสริมการเกษตร อาชีพ และคุณภาพชีวิตของประชาชน	ยุทธศาสตร์ที่ 5 การพัฒนาต้นแบบและคุณภาพชีวิต	1. จัดสวัสดิการเบี้ยยังชีพ แก่ผู้สูงอายุ ผู้พิการ และผู้ติดเชื้อ HIV	- งบกลาง	กองสวัสดิการสังคม

ที่	ยุทธศาสตร์ชาติ 20 ปี	แผนพัฒนาเศรษฐกิจและสังคมแห่งชาติ ฉบับที่ 13	การพัฒนาอย่างยั่งยืน SDGs	ยุทธศาสตร์จังหวัด บึงกาฬ	ยุทธศาสตร์การพัฒนารองครุปกครองส่วนท้องถิ่น ในเขตจังหวัดบึงกาฬ	ยุทธศาสตร์เทศบาลตำบลปงไฮ	กลยุทธ์	แผนงาน	หน่วยงานรับผิดชอบหลัก
	ยท. 2 การสร้างความสามารถในการแข่งขัน ยท. 3 การพัฒนาและเสริมสร้างศักยภาพทรัพยากรมนุษย์	หมวดหมู่ที่ 1 เกษตรและการเกษตรแปรรูปมูลค่าสูง หมวดหมู่ที่ 7 SMEs ที่เข้มแข็ง ศักยภาพสูง แข่งขันได้ หมวดหมู่ที่ 12 กำลังคนที่มีสมรรถนะสูง	เป้าหมายที่ 3 สุขภาพและความเป็นอยู่ที่ดี เป้าหมายที่ 8 งานที่ดีและเศรษฐกิจที่เติบโต	ยท. 1 ส่งเสริมและพัฒนาเกษตรกรรมและการแปรรูปยางพาราแบบครบวงจร ยท. 4 การพัฒนาคน ชุมชนและความมั่นคงสู่สังคมสงบสุข	ยท. 2 การส่งเสริมการเกษตร อาชีพ และคุณภาพชีวิตของประชาชน		2. ส่งเสริมการพัฒนาบทบาทสตรีและส่งเสริมกลุ่มอาชีพในเขตตำบลปงไฮ	- สร้างความเข้มแข็งของชุมชน	กองสวัสดิการสังคม
	ยท. 3 การพัฒนาและเสริมสร้างศักยภาพทรัพยากรมนุษย์	หมวดหมู่ที่ 12 กำลังคนที่มีสมรรถนะสูง	เป้าหมายที่ 3 สุขภาพและความเป็นอยู่ที่ดี	ยท. 4 การพัฒนาคน ชุมชนและความมั่นคงสู่สังคมสงบสุข	ยท. 2 การส่งเสริมการเกษตร อาชีพ และคุณภาพชีวิตของประชาชน		3. ส่งเสริมการป้องกัน และแก้ไขปัญหาภัยรุน เช่น การแก้ปัญหาโรคติดต่อทางเพศสัมพันธ์ การตั้งครรภ์ไม่พร้อม	- สร้างความเข้มแข็งของชุมชน	กองสวัสดิการสังคม
							4. ส่งเสริมอาชีพผู้พิการ ผู้สูงอายุ และให้การช่วยเหลือผู้ยากจนไร้ที่พึ่ง	- สร้างความเข้มแข็งของชุมชน	กองสวัสดิการสังคม
							5. อุดหนุนองค์กรต่าง ๆ ตามอำนาจหน้าที่ เพื่อกิจกรรมสาธารณะประโยชน์	- สังคมสงเคราะห์	- กองสวัสดิการสังคม - สำนักปลัด
6	ยท 1 ความมั่นคง	หมวดหมู่ที่ 13. ภาครัฐที่ทันสมัย มีประสิทธิภาพตอบสนองต่อเจตจำนงประชาชน	เป้าหมายที่ 16 สันติภาพ ยุติธรรม และสถาบันที่เข้มแข็ง	ยท. 4 การพัฒนาคน ชุมชนและความมั่นคงสู่สังคมสงบสุข	ยท. 2 การส่งเสริมการเกษตร อาชีพ และคุณภาพชีวิตของประชาชน	<p style="text-align: center;"> ๑ ศูนย์เรียนรู้ ๑ แห่งต่อตำบล หรือเทียบเท่า </p>	1. ส่งเสริมการฝึกอบรมทบทวนความรู้แก่ สมาชิกอาสาสมัครป้องกันภัยฝ่ายพลเรือน (อปพร.)	- การรักษาความสงบภายใน	สำนักปลัด
							2. การตั้งจุดตรวจช่วงเทศกาลสำคัญ และตามนโยบายเร่งด่วน	- การรักษาความสงบภายใน	สำนักปลัด
							3. จัดหาวัสดุ ครุภัณฑ์ เครื่องแต่งกายสำหรับปฏิบัติหน้าที่ของสมาชิกอาสาสมัครป้องกันภัยฝ่ายพลเรือน	- การรักษาความสงบภายใน	สำนักปลัด

ที่	ยุทธศาสตร์ชาติ 20 ปี	แผนพัฒนาเศรษฐกิจและสังคมแห่งชาติ ฉบับที่ 13	การพัฒนาอย่างยั่งยืน SDGs	ยุทธศาสตร์จังหวัด บึงกาฬ	ยุทธศาสตร์การพัฒนารองครุฑปกครองส่วนท้องถิ่น ในเขตจังหวัดบึงกาฬ	ยุทธศาสตร์เทศบาลตำบลปงไฮ	กลยุทธ์	แผนงาน	หน่วยงานรับผิดชอบหลัก
							4. ส่งเสริมให้ประชาชนมีส่วนร่วมในการป้องกันและเฝ้าระวังยาเสพติดในพื้นที่	- สร้างความเข้มแข็งของชุมชน	สำนักปลัด
							5. สนับสนุนการช่วยเหลือประชาชนที่ประสบภัยพิบัติตามอำนาจหน้าที่	- สร้างความเข้มแข็งของชุมชน - งบกลาง	สำนักปลัด
7	ยท. 3 การพัฒนาและเสริมสร้างศักยภาพทรัพยากรมนุษย์	หมวดหมู่ที่ 12 กำลังคนที่มีสมรรถนะสูง	เป้าหมายที่ 4 การศึกษาที่มีคุณภาพ	ยท. 4 การพัฒนาคน ชุมชน และความมั่นคงสู่สังคมสงบสุข	ยท. 4 การส่งเสริมการศึกษา เทคโนโลยีสารสนเทศ สาธารณสุข ตลอดจนอนุรักษ์ ศิลปวัฒนธรรม ประเพณี และภูมิปัญญาของท้องถิ่น	ยุทธศาสตร์ที่ 7 การพัฒนาด้านการศึกษา ศาสนา วัฒนธรรม การท่องเที่ยว และการกีฬา	1. ส่งเสริมการสนับสนุนอาหารกลางวัน และค่าอาหารเสริม(นม) แก่โรงเรียนประถมศึกษาและศูนย์พัฒนาเด็กเล็กที่มีคุณภาพได้มาตรฐาน	- การศึกษา - การเกษตร	กองการศึกษา ศาสนา และ วัฒนธรรม
	ยท. 3 การพัฒนาและเสริมสร้างศักยภาพทรัพยากรมนุษย์	หมวดหมู่ที่ 12 กำลังคนที่มีสมรรถนะสูง	เป้าหมายที่ 4 การศึกษาที่มีคุณภาพ	ยท. 4 การพัฒนาคน ชุมชน และความมั่นคงสู่สังคมสงบสุข	ยท. 4 การส่งเสริมการศึกษา เทคโนโลยีสารสนเทศ สาธารณสุขตลอดจนอนุรักษ์ ศิลปวัฒนธรรม ประเพณี และภูมิปัญญาของท้องถิ่น		2. ส่งเสริมการสนับสนุนโรงเรียนประถมศึกษา มัธยมศึกษาเพื่อกิจกรรมทางวิชาการ	- การศึกษา	กองการศึกษา ศาสนา และ วัฒนธรรม
	ยท. 3 การพัฒนาและเสริมสร้างศักยภาพทรัพยากรมนุษย์	หมวดหมู่ที่ 12 กำลังคนที่มีสมรรถนะสูง	เป้าหมายที่ 4 การศึกษาที่มีคุณภาพ	ยท. 4 การพัฒนาคน ชุมชน และความมั่นคงสู่สังคมสงบสุข	ยท. 4 การส่งเสริมการศึกษา เทคโนโลยีสารสนเทศ สาธารณสุขตลอดจนอนุรักษ์ ศิลปวัฒนธรรม ประเพณี และภูมิปัญญาของท้องถิ่น		3. ส่งเสริมการพัฒนาระบบการจัดการเรียนการสอนให้ได้มาตรฐาน	- การศึกษา - อุตสาหกรรม และการโยธา	กองการศึกษา ศาสนา และ วัฒนธรรม
	ยท. 3 การพัฒนาและเสริมสร้างศักยภาพทรัพยากรมนุษย์	หมวดหมู่ที่ 12 กำลังคนที่มีสมรรถนะสูง	เป้าหมายที่ 4 การศึกษาที่มีคุณภาพ	ยท. 3 พัฒนาและส่งเสริมการท่องเที่ยว และการจัดการทรัพยากรธรรมชาติ และสิ่งแวดล้อมอย่างยั่งยืน	ยท. 4 การส่งเสริมการศึกษา เทคโนโลยีสารสนเทศ สาธารณสุขตลอดจนอนุรักษ์ ศิลปวัฒนธรรม ประเพณี และภูมิปัญญาของท้องถิ่น		4. ส่งบุคลากรทางการศึกษาเข้ารับการฝึกอบรมพัฒนาความรู้	- การศึกษา	กองการศึกษา ศาสนา และ วัฒนธรรม
	ยท. 3 การพัฒนาและเสริมสร้างศักยภาพทรัพยากรมนุษย์	หมวดหมู่ที่ 12 กำลังคนที่มีสมรรถนะสูง	เป้าหมายที่ 4 การศึกษาที่มีคุณภาพ	ยท. 3 พัฒนาและส่งเสริมการท่องเที่ยว และการจัดการทรัพยากรธรรมชาติ และสิ่งแวดล้อมอย่างยั่งยืน	ยท. 4 การส่งเสริมการศึกษา เทคโนโลยีสารสนเทศ สาธารณสุขตลอดจนอนุรักษ์ ศิลปวัฒนธรรม ประเพณี และภูมิปัญญาของท้องถิ่น	5. ส่งเสริมกิจกรรมทางศาสนา ประเพณี วัฒนธรรม ภูมิปัญญาท้องถิ่น และส่งเสริมการพัฒนาคุณธรรมจริยธรรมในพื้นที่	- การศาสนา วัฒนธรรม และ นันทนาการ	- กองการศึกษา ศาสนา และ วัฒนธรรม - กองสวัสดิการสังคม	

ที่	ยุทธศาสตร์ชาติ 20 ปี	แผนพัฒนาเศรษฐกิจและสังคมแห่งชาติ ฉบับที่ 13	การพัฒนาอย่างยั่งยืน SDGs	ยุทธศาสตร์จังหวัด บึงกาฬ	ยุทธศาสตร์การพัฒนารององค์กรปกครองส่วนท้องถิ่น ในเขตจังหวัดบึงกาฬ	ยุทธศาสตร์เทศบาลตำบลงไฮ	กลยุทธ์	แผนงาน	หน่วยงานรับผิดชอบหลัก
	ยท. 3 การพัฒนาและเสริมสร้างศักยภาพทรัพยากรมนุษย์	หมวดหมู่ที่ 12 กำลังคนที่มีสมรรถนะสูง	เป้าหมายที่ 3 สุขภาพและความเป็นอยู่ที่ดี	ยท. 4 การพัฒนาคน ชุมชนและความมั่นคงสู่สังคมสงบสุข	ยท. 3 การส่งเสริมการท่องเที่ยว กีฬา นันทนาการ อนุรักษ์ทรัพยากรธรรมชาติและสิ่งแวดล้อม		6. ส่งเสริมให้ประชาชนมีส่วนร่วมทางด้านกีฬาท้องถิ่น	- การศาสนา วัฒนธรรม และ นันทนาการ	กองการศึกษา ศาสนา และ วัฒนธรรม
	ยท. 3 การพัฒนาและเสริมสร้างศักยภาพทรัพยากรมนุษย์	หมวดหมู่ที่ 12 กำลังคนที่มีสมรรถนะสูง	เป้าหมายที่ 3 สุขภาพและความเป็นอยู่ที่ดี	ยท. 3 พัฒนาและส่งเสริมการท่องเที่ยว และการจัดการทรัพยากรธรรมชาติและสิ่งแวดล้อมอย่างยั่งยืน	ยท. 3 การส่งเสริมการท่องเที่ยว กีฬา นันทนาการ อนุรักษ์ทรัพยากรธรรมชาติและสิ่งแวดล้อม		7. พัฒนาพื้นที่สาธารณะเพื่อเป็นสถานที่กีฬาและนันทนาการ	- อุตสาหกรรม และการโยธา	กองช่าง
8	ยท. 2 การสร้างความสามารถในการแข่งขัน	หมวดหมู่ที่ 11 ไทยเป็นประเทศชั้นนำด้านสินค้าเกษตรแปรรูปมูลค่าสูง	เป้าหมายที่ 2 ยุติความหิวโหย บรรลุความมั่นคงทางอาหารและยกระดับโภชนาการ และส่งเสริมเกษตรกรรมที่ยั่งยืน	ยท. 1 ส่งเสริมและพัฒนาเกษตรกรรมและการแปรรูปยางพาราแบบครบวงจร	ยท. 2 การส่งเสริมการเกษตร อาชีพ และคุณภาพชีวิตของประชาชน	ยุทธศาสตร์ที่ 8 การเกษตร แผนงาน การส่งเสริมและพัฒนา การเกษตร	1. ส่งเสริมการพัฒนาความรู้ด้านการเกษตร แก่ประชาชน	- การเกษตร	สำนักปลัด
	ยท. 2 การสร้างความสามารถในการแข่งขัน	หมวดหมู่ที่ 11 ไทยเป็นประเทศชั้นนำด้านสินค้าเกษตรแปรรูปมูลค่าสูง	เป้าหมายที่ 9 อุตสาหกรรม นวัตกรรม และโครงสร้างพื้นฐาน	ยท. 2 พัฒนาโครงสร้างพื้นฐานและเพิ่มขีดความสามารถในการแข่งขัน	ยท. 1 การพัฒนาโครงสร้างพื้นฐาน การผังเมือง การบริหารจัดการน้ำ และส่งเสริมพลังงานทดแทน		2. ส่งเสริมการนำหลักปรัชญาเศรษฐกิจพอเพียงมีปรับใช้ในการดำเนินชีวิต	- การเกษตร	สำนักปลัด
	ยท. 2 การสร้างความสามารถในการแข่งขัน	หมวดหมู่ที่ 11 ไทยเป็นประเทศชั้นนำด้านสินค้าเกษตรแปรรูปมูลค่าสูง	เป้าหมายที่ 9 อุตสาหกรรม นวัตกรรม และโครงสร้างพื้นฐาน	ยท. 2 พัฒนาโครงสร้างพื้นฐานและเพิ่มขีดความสามารถในการแข่งขัน	ยท. 1 การพัฒนาโครงสร้างพื้นฐาน การผังเมือง การบริหารจัดการน้ำ และส่งเสริมพลังงานทดแทน		3. ส่งเสริมการขุดลอกห้วย หนอง คลอง บึง และก่อสร้างฝายกั้นน้ำ เพื่อกักเก็บน้ำ	- การเกษตร	กองช่าง
รวม	6	7	8	5	5	8	36	12	5

3.2 บัญชีโครงการพัฒนาท้องถิ่น

ไม่รวมโครงการตาม แบบ ผ.02/2

แบบ ผ.01

บัญชีสรุปโครงการพัฒนาแผนพัฒนาท้องถิ่น (พ.ศ. 2566 - 2570)

เทศบาลตำบลปงไฮ

ยุทธศาสตร์	ปี 2566		ปี 2567		ปี 2568		ปี 2569		ปี 2570		รวม 5 ปี	
	จำนวน	งบประมาณ	จำนวน	งบประมาณ	จำนวน	งบประมาณ	จำนวน	งบประมาณ	จำนวน	งบประมาณ	จำนวน	งบประมาณ
	โครงการ	(บาท)	โครงการ	(บาท)	โครงการ	(บาท)	โครงการ	(บาท)	โครงการ	(บาท)	โครงการ	(บาท)
ยุทธศาสตร์ที่ 1 การพัฒนาด้านโครงสร้างพื้นฐาน												
1.1 กลยุทธ์ ก่อสร้าง ปรับปรุง บำรุงรักษาถนน ท่อลอดเหลี่ยมท่อ ระบายน้ำ												
(1) แผนงานอุตสาหกรรมและการโยธา	0	0	78	263,840,575	78	263,840,575	78	263,840,575	78	263,840,575	312	1,055,362,300
1.2 กลยุทธ์ ขยายเขตพื้นที่ไฟฟ้าเพื่อการเกษตรและติดตั้งไฟฟ้าสาธารณะในหมู่บ้านและซ่อมบำรุง												
(1) แผนงานอุตสาหกรรมและการโยธา	0	0	4	2,000,000	4	2,000,000	4	2,000,000	4	2,000,000	16	8,000,000
(2) แผนงานเคหะและชุมชน	0	0	2	11,000,000	2	11,000,000	2	11,000,000	2	11,000,000	8	44,000,000
1.3 กลยุทธ์ ส่งเสริมพัฒนาระบบประปาให้ได้มาตรฐาน และระบบการจ่ายน้ำให้ทั่วถึงและเพียงพอ												
(1) แผนงานอุตสาหกรรมและการโยธา	0	0	34	19,733,000	34	19,733,000	34	19,733,000	34	19,733,000	136	78,932,000
1.4 กลยุทธ์ การก่อสร้างสิ่งปลูกสร้าง และปรับปรุง บำรุงรักษาอาคาร สิ่งอำนวยความสะดวกในพื้นที่ตำบล												
(1) แผนงานอุตสาหกรรมและการโยธา	0	0	24	22,650,000	24	22,650,000	24	22,650,000	24	22,650,000	96	90,600,000
รวม	0	0	142	319,223,575	142	319,223,575	142	319,223,575	142	319,223,575	568	1,276,894,300
ยุทธศาสตร์ที่ 2 การพัฒนาด้านการอนุรักษ์ทรัพยากรและสิ่งแวดล้อม												

บัญชีสรุปโครงการพัฒนาแผนพัฒนาท้องถิ่น (พ.ศ. 2566 - 2570)

เทศบาลตำบลปงไฮ

ยุทธศาสตร์	ปี 2566		ปี 2567		ปี 2568		ปี 2569		ปี 2570		รวม 5 ปี	
	จำนวน	งบประมาณ	จำนวน	งบประมาณ	จำนวน	งบประมาณ	จำนวน	งบประมาณ	จำนวน	งบประมาณ	จำนวน	งบประมาณ
	โครงการ	(บาท)	โครงการ	(บาท)	โครงการ	(บาท)	โครงการ	(บาท)	โครงการ	(บาท)	โครงการ	(บาท)
2.1 กลยุทธ์ ส่งเสริมการสร้างจิตสำนึกในการอนุรักษ์ทรัพยากรธรรมชาติ สิ่งแวดล้อม และพัฒนาแหล่งน้ำ ป่าไม้ แก่ประชาชน												
(1) แผนงานการเกษตร	0	0	7	1,120,000	7	1,120,000	7	1,120,000	7	1,120,000	28	4,480,000
2.2 กลยุทธ์ ส่งเสริมการบริหารจัดการกิจกรรมจัดการขยะมูลฝอยโดยการมีส่วนร่วมของประชาชน และปรับปรุงระบบบริหารจัดการขยะมูลฝอยตามหลักสุขาภิบาล												
(1) แผนงานเคหะและชุมชน	0	0	4	10,250,000	4	10,250,000	4	10,250,000	4	10,250,000	16	41,000,000
รวม	0	0	11	11,370,000	11	11,370,000	11	11,370,000	11	11,370,000	44	45,480,000
ยุทธศาสตร์ที่ 3 การพัฒนาด้านสาธารณสุข												
3.1 กลยุทธ์ จัดหาวัคซีนป้องกันโรคติดต่อ และโรคไม่ติดต่อทุกชนิด และมาตรการป้องกันโรคไข้เลือดออก												
(1) แผนงานสาธารณสุข	0	0	4	320,000	4	320,000	4	320,000	4	320,000	16	1,280,000
3.2 กลยุทธ์ สมทบเงินกองทุนหลักประกันสุขภาพ และอุดหนุนโครงการพัฒนางานสาธารณสุขมูลฐาน												
(1) แผนงานสาธารณสุข	0	0	1	250,000	1	250,000	1	250,000	1	250,000	4	1,000,000
(2) แผนงานอุตสาหกรรมและการโยธา	0	0	5	28,300,000	5	28,300,000	5	28,300,000	5	28,300,000	20	113,200,000
3.3 กลยุทธ์ จัดอบรมให้ความรู้การป้องกันและควบคุมโรคติดต่อ และโรคไม่ติดต่อทุกชนิดแก่ประชาชน												
(1) แผนงานสาธารณสุข	0	0	4	730,000	4	730,000	4	730,000	4	730,000	16	2,920,000
รวม	0	0	14	29,600,000	14	29,600,000	14	29,600,000	14	29,600,000	56	118,400,000
ยุทธศาสตร์ที่ 4 การพัฒนาด้านกฎหมาย การเมืองและการบริหารจัดการที่ดี												

บัญชีสรุปโครงการพัฒนาแผนพัฒนาท้องถิ่น (พ.ศ. 2566 - 2570)

เทศบาลตำบลปงไฮ

ยุทธศาสตร์	ปี 2566		ปี 2567		ปี 2568		ปี 2569		ปี 2570		รวม 5 ปี	
	จำนวน	งบประมาณ	จำนวน	งบประมาณ	จำนวน	งบประมาณ	จำนวน	งบประมาณ	จำนวน	งบประมาณ	จำนวน	งบประมาณ
	โครงการ	(บาท)	โครงการ	(บาท)	โครงการ	(บาท)	โครงการ	(บาท)	โครงการ	(บาท)	โครงการ	(บาท)
4.1 กลยุทธ์ การจัดส่งบุคลากรเข้ารับการอบรม/ศึกษาดูงานเพิ่มศักยภาพในการปฏิบัติงานแก่บุคลากร												
(1) แผนงานบริหารงานทั่วไป	0	0	2	550,000	2	550,000	2	550,000	2	550,000	8	2,200,000
4.2 กลยุทธ์ การพัฒนาระบบบริการ และบริหารจัดการภาครัฐ เพื่อสร้างความเชื่อมั่นให้กับประชาชน												
(1) แผนงานบริหารงานทั่วไป	0	0	8	1,080,000	8	1,080,000	8	1,080,000	8	1,080,000	32	4,320,000
4.3 กลยุทธ์ การพัฒนาระบบการจัดเก็บรายได้ให้มีประสิทธิภาพ												
(1) แผนงานบริหารงานทั่วไป	0	0	1	1,000,000	1	1,000,000	1	1,000,000	1	1,000,000	4	4,000,000
4.4 กลยุทธ์ การส่งเสริมให้ประชาชนเข้ามามีบทบาท และส่วนร่วมในการพัฒนาท้องถิ่น												
(1) แผนงานบริหารงานทั่วไป	0	0	3	2,880,000	3	2,880,000	3	2,880,000	3	2,880,000	12	11,520,000
รวม	0	0	14	5,510,000	14	5,510,000	14	5,510,000	14	5,510,000	56	22,040,000
ยุทธศาสตร์ที่ 5 การพัฒนาด้านสังคมและคุณภาพชีวิต												
5.1 กลยุทธ์ การส่งเสริมการพัฒนาบทบาทสตรี และส่งเสริมกลุ่มอาชีพในเขตตำบลปงไฮ												
(1) แผนงานสร้างความเข้มแข็งของชุมชน	0	0	13	2,830,000	13	2,780,000	13	2,780,000	13	2,780,000	52	11,170,000
5.2 กลยุทธ์ ส่งเสริมการป้องกัน และแก้ไขปัญหาภัยรุน เช่น การแก้ปัญหาโรคติดต่อทางเพศสัมพันธ์ การตั้งครรภ์ไม่พร้อม												
(1) แผนงานสร้างความเข้มแข็งของชุมชน	0	0	2	40,000	2	40,000	2	40,000	2	40,000	8	160,000

บัญชีสรุปโครงการพัฒนาแผนพัฒนาท้องถิ่น (พ.ศ. 2566 - 2570)

เทศบาลตำบลปงไฮ

ยุทธศาสตร์	ปี 2566		ปี 2567		ปี 2568		ปี 2569		ปี 2570		รวม 5 ปี	
	จำนวน	งบประมาณ	จำนวน	งบประมาณ	จำนวน	งบประมาณ	จำนวน	งบประมาณ	จำนวน	งบประมาณ	จำนวน	งบประมาณ
	โครงการ	(บาท)	โครงการ	(บาท)	โครงการ	(บาท)	โครงการ	(บาท)	โครงการ	(บาท)	โครงการ	(บาท)
5.3 กลยุทธ์ ส่งเสริมอาชีพผู้พิการ ผู้สูงอายุ และให้การช่วยเหลือผู้ยากจนไร้ที่พึ่ง												
(1) แผนงานสังคมสงเคราะห์	0	0	5	810,000	5	810,000	5	810,000	5	810,000	20	3,240,000
(2) แผนงานสร้างความเข้มแข็งของชุมชน	0	0	8	800,000	8	800,000	8	800,000	8	800,000	32	3,200,000
5.4 กลยุทธ์ อุดหนุนองค์กรต่าง ๆ ตามอำนาจหน้าที่เพื่อกิจกรรมสาธารณะประโยชน์												
(1) แผนงานสังคมสงเคราะห์	0	0	5	612,500	5	612,500	5	612,500	5	612,500	20	2,450,000
รวม	0	0	33	5,092,500	33	5,042,500	33	5,042,500	33	5,042,500	132	20,220,000
ยุทธศาสตร์ที่ 6 การพัฒนาด้านการป้องกันภัยฝ่ายพลเรือน												
6.1 กลยุทธ์ ส่งเสริมการฝึกอบรมทบทวนความรู้แก่ สมาชิกอาสาสมัครป้องกันภัยฝ่ายพลเรือน (อปพร.)												
(1) แผนงานการรักษาความสงบภายใน	0	0	7	1,440,000	7	1,440,000	7	1,440,000	7	1,440,000	28	5,760,000
6.2 กลยุทธ์ การตั้งจุดตรวจช่วงเทศกาลสำคัญ และตามนโยบายเร่งด่วน												
(1) แผนงานอุตสาหกรรมและการโยธา	0	0	2	1,906,000	2	1,906,000	2	1,906,000	2	1,906,000	8	7,624,000
6.3 กลยุทธ์ จัดหาวัสดุ ครุภัณฑ์ เครื่องแต่งกายสำหรับปฏิบัติหน้าที่ของสมาชิกอาสาสมัครป้องกันภัยฝ่ายพลเรือน												
(1) แผนงานการรักษาความสงบภายใน	0	0	4	6,300,000	4	6,300,000	4	6,300,000	4	6,300,000	16	25,200,000

บัญชีสรุปโครงการพัฒนาแผนพัฒนาท้องถิ่น (พ.ศ. 2566 - 2570)

เทศบาลตำบลปงไฮ

ยุทธศาสตร์	ปี 2566		ปี 2567		ปี 2568		ปี 2569		ปี 2570		รวม 5 ปี	
	จำนวน	งบประมาณ	จำนวน	งบประมาณ	จำนวน	งบประมาณ	จำนวน	งบประมาณ	จำนวน	งบประมาณ	จำนวน	งบประมาณ
	โครงการ	(บาท)	โครงการ	(บาท)	โครงการ	(บาท)	โครงการ	(บาท)	โครงการ	(บาท)	โครงการ	(บาท)
6.4 กลยุทธ์ ส่งเสริมให้ประชาชนมีส่วนร่วมในการป้องกันและเฝ้าระวังยาเสพติดในพื้นที่												
(1) แผนงานสร้างความเข้มแข็งของชุมชน	0	0	5	1,255,000	5	1,255,000	5	1,255,000	5	1,255,000	20	5,020,000
รวม	0	0	17	10,795,000	17	10,795,000	17	10,795,000	17	10,795,000	68	43,604,000
ยุทธศาสตร์ที่ 7 การพัฒนาด้านการศึกษา ศาสนา วัฒนธรรม การท่องเที่ยว และการกีฬา												
7.1 กลยุทธ์ ส่งเสริมการสนับสนุนอาหารกลางวัน และค่าอาหารเสริม(นม) แก่โรงเรียนประถมศึกษาและศูนย์พัฒนาเด็กเล็กที่มีคุณภาพได้มาตรฐาน												
(1) แผนงานการศึกษา	0	0	2	10,000,000	2	10,000,000	2	10,000,000	2	10,000,000	8	40,000,000
(2) แผนงานการเกษตร	0	0	1	500,000	1	500,000	1	500,000	1	500,000	4	2,000,000
7.2 กลยุทธ์ ส่งเสริมการสนับสนุนโรงเรียนประถมศึกษา มัธยมศึกษาเพื่อกิจกรรมทางวิชาการ												
(1) แผนงานการศึกษา	0	0	3	100,000	3	100,000	3	100,000	3	100,000	12	400,000
7.3 กลยุทธ์ ส่งเสริมการพัฒนาระบบการจัดการเรียนการสอนให้ได้มาตรฐาน												
(1) แผนงานการศึกษา	0	0	13	2,470,000	13	2,470,000	13	2,470,000	13	2,470,000	52	9,880,000
(2) แผนงานอุตสาหกรรมและการโยธา	0	0	10	6,795,000	10	6,795,000	10	6,795,000	10	6,795,000	40	27,180,000
7.4 กลยุทธ์ ส่งบุคลากรทางการศึกษาเข้ารับการฝึกอบรมพัฒนาความรู้												
(1) แผนงานการศึกษา	0	0	1	100,000	1	100,000	1	100,000	1	100,000	4	400,000

บัญชีสรุปโครงการพัฒนาแผนพัฒนาท้องถิ่น (พ.ศ. 2566 - 2570)

เทศบาลตำบลปงไฮ

ยุทธศาสตร์	ปี 2566		ปี 2567		ปี 2568		ปี 2569		ปี 2570		รวม 5 ปี	
	จำนวน	งบประมาณ	จำนวน	งบประมาณ	จำนวน	งบประมาณ	จำนวน	งบประมาณ	จำนวน	งบประมาณ	จำนวน	งบประมาณ
	โครงการ	(บาท)	โครงการ	(บาท)	โครงการ	(บาท)	โครงการ	(บาท)	โครงการ	(บาท)	โครงการ	(บาท)
7.5 กลยุทธ์ ส่งเสริมกิจกรรมทางศาสนา ประเพณี วัฒนธรรม ภูมิปัญญาท้องถิ่น และส่งเสริมการพัฒนาคุณธรรมจริยธรรมในพื้นที่												
(1) แผนงานการศาสนา วัฒนธรรม และนันทนาการ	0	0	8	1,600,000	8	1,600,000	8	1,600,000	8	1,600,000	32	6,400,000
7.6 กลยุทธ์ ส่งเสริมให้ประชาชนมีส่วนร่วมทางด้านกีฬาท้องถิ่น												
(1) แผนงานการศาสนา วัฒนธรรม และนันทนาการ	0	0	4	420,000	4	420,000	4	420,000	4	420,000	16	1,680,000
7.7 กลยุทธ์ พัฒนาพื้นที่สาธารณะเพื่อเป็นสถานที่กีฬาและนันทนาการ												
(1) แผนงานอุตสาหกรรมและการโยธา	0	0	3	1,500,000	3	1,500,000	3	1,500,000	3	1,500,000	12	6,000,000
7.8 กลยุทธ์ ส่งเสริมการปรับปรุงภูมิทัศน์ที่สาธารณะ เป็นแหล่งท่องเที่ยว และที่ออกกำลังกาย												
(1) แผนงานเคหะและชุมชน	0	0	9	16,000,000	9	16,000,000	9	16,000,000	9	16,000,000	36	64,000,000
รวม	0	0	54	39,485,000	54	39,485,000	54	39,485,000	54	39,485,000	216	157,940,000
ยุทธศาสตร์ที่ 8 การพัฒนาด้านเศรษฐกิจ การลงทุน การเกษตร												
8.1 กลยุทธ์ ส่งเสริมการพัฒนาความรู้ด้านการเกษตร แก่ประชาชน												
(1) แผนงานการเกษตร	0	0	11	1,280,000	11	1,280,000	11	1,280,000	11	1,280,000	44	5,120,000
8.2 กลยุทธ์ ส่งเสริมการนำหลักปรัชญาเศรษฐกิจพอเพียงมีปรับใช้ในการดำเนินชีวิต												
(1) แผนงานอุตสาหกรรมและการโยธา	0	0	5	8,500,000	5	8,500,000	5	8,500,000	5	8,500,000	20	34,000,000
(2) แผนงานการเกษตร	0	0	4	750,000	4	650,000	4	650,000	4	650,000	16	2,700,000

บัญชีสรุปโครงการพัฒนาแผนพัฒนาท้องถิ่น (พ.ศ. 2566 - 2570)

เทศบาลตำบลปงไฮ

ยุทธศาสตร์	ปี 2566		ปี 2567		ปี 2568		ปี 2569		ปี 2570		รวม 5 ปี	
	จำนวน	งบประมาณ	จำนวน	งบประมาณ	จำนวน	งบประมาณ	จำนวน	งบประมาณ	จำนวน	งบประมาณ	จำนวน	งบประมาณ
	โครงการ	(บาท)	โครงการ	(บาท)	โครงการ	(บาท)	โครงการ	(บาท)	โครงการ	(บาท)	โครงการ	(บาท)
8.3 กลยุทธ์ ส่งเสริมการขุดลอกห้วย หนอง คลอง บึง และก่อสร้างฝายกั้นน้ำเพื่อกักเก็บน้ำ												
(1) แผนงานการเกษตร	0	0	42	93,019,000	42	93,019,000	42	93,019,000	42	93,019,000	168	372,076,000
รวม	0	0	62	103,549,000	62	103,449,000	62	103,449,000	62	103,449,000	248	413,896,000
รวมทั้งสิ้น	0	0	348	524,731,075	348	524,731,075	347	524,731,075	348	524,731,075	1,392	2,098,470,300

**บัญชีสรุปโครงการพัฒนา
ที่นำมาจากแผนพัฒนาหมู่บ้าน
เทศบาลตำบลปงไฮ อำเภอเซกา จังหวัดบึงกาฬ**

หมู่บ้าน/ชุมชน	ปี 2566		ปี 2567		ปี 2568		ปี 2569		ปี 2570		รวม 5 ปี	
	จำนวนโครงการ	งบประมาณ (บาท)	จำนวนโครงการ	งบประมาณ (บาท)	จำนวนโครงการ	งบประมาณ (บาท)	จำนวนโครงการ	งบประมาณ (บาท)	จำนวนโครงการ	งบประมาณ (บาท)	จำนวนโครงการ	งบประมาณ (บาท)
หมู่ที่ 1 ปงไฮ	0	0	0	0	0	0	0	0	0	0	0	0
หมู่ที่ 2 ท่าเชียงเครือ	0	0	1	1,548,000	1	1,548,000	1	1,548,000	1	1,548,000	4	6,192,000
หมู่ที่ 3 หนองชัยวาน	0	0	1	1,000,000	1	1,000,000	1	1,000,000	1	1,000,000	4	4,000,000
หมู่ที่ 4 โคกโขง	0	0	0	0	0	0	0	0	0	0	0	0
หมู่ที่ 5 ท่าไร่	0	0	2	5,500,000	2	5,500,000	2	5,500,000	2	5,500,000	8	44,000,000
หมู่ที่ 6 โนนหนามแท่ง	0	0	1	5,000,000	1	5,000,000	1	5,000,000	1	5,000,000	4	20,000,000
หมู่ที่ 7 ท่าสวรรค์	0	0	0	0	0	0	0	0	0	0	0	0
หมู่ที่ 8 สังคมพัฒนา	0	0	1	5,000,000	1	5,000,000	1	5,000,000	1	5,000,000	4	20,000,000
หมู่ที่ 9 ดอนก่อ	0	0	0	0	0	0	0	0	0	0	0	0
หมู่ที่ 10 โชคชัย	0	0	1	756,000	1	756,000	1	756,000	1	756,000	4	3,024,000
หมู่ที่ 11 ท่าช้าง	0	0	0	0	0	0	0	0	0	0	0	0
หมู่ที่ 12 โนนตาผา	0	0	1	500,000	1	500,000	1	500,000	1	500,000	4	2,000,000
หมู่ที่ 13 หนองแก่งทราย	0	0	1	200,000	1	200,000	1	200,000	1	200,000	4	800,000
หมู่ที่ 14 ท่าเชียงเครือใต้	0	0	2	750,000	2	750,000	2	750,000	2	750,000	8	6,000,000
หมู่ที่ 15 หนองชัยวานใต้	0	0	2	1,900,000	2	1,900,000	2	1,900,000	2	1,900,000	8	15,200,000
หมู่ที่ 16 ท่าสวรรค์เหนือ	0	0	1	500,000	1	500,000	1	500,000	1	500,000	4	2,000,000
หมู่ที่ 17 หนองไข่นก	0	0	1	500,000	1	500,000	1	500,000	1	500,000	4	2,000,000
หมู่ที่ 18 ทุ่งเจริญ	0	0	0	0	0	0	0	0	0	0	0	0

บัญชีสรุปโครงการพัฒนา
ที่นำมาจากแผนพัฒนาหมู่บ้าน
เทศบาลตำบลปงไฮ อำเภอลำปาง จังหวัดลำปาง

หมู่บ้าน/ชุมชน	ปี 2566		ปี 2567		ปี 2568		ปี 2569		ปี 2570		รวม 5 ปี	
	จำนวนโครงการ	งบประมาณ (บาท)	จำนวนโครงการ	งบประมาณ (บาท)	จำนวนโครงการ	งบประมาณ (บาท)	จำนวนโครงการ	งบประมาณ (บาท)	จำนวนโครงการ	งบประมาณ (บาท)	จำนวนโครงการ	งบประมาณ (บาท)
รวมทั้งหมด	0	0	15	23,154,000	15	23,154,000	15	23,154,000	15	23,154,000	60	125,216,000

(แบบ ผ. 02)

แบบสำหรับเทศบาลตำบลปงไฮดำเนินการ

(โครงการที่ปรากฏในแบบ ผ.02 องค์กรปกครองส่วนท้องถิ่นจะนำไปจัดทำเป็นโครงการเกินศักยภาพเพื่อประสานแผนพัฒนาท้องถิ่น สามารถนำไปดำเนินการได้โดยไม่ต้องแก้ไข หรือเปลี่ยนแปลงแบบใด ๆ)

รายละเอียดโครงการพัฒนา
แผนพัฒนาท้องถิ่น (พ.ศ. 2566-2570)
เทศบาลตำบลปงไฮ อำเภอลำทะเมนชัย จังหวัดบุรีรัมย์

- ก. ยุทธศาสตร์ชาติ 20 ปี ยุทธศาสตร์ที่ 2 การสร้างความสามารถในการแข่งขัน
- ข. แผนพัฒนาเศรษฐกิจและสังคมแห่งชาติ ฉบับที่ 13 หมายเหตุที่ 5 ประตุการดำ การลงทุน และโลจิสติกส์
- ค. Sustainable Development Goals: SDGs เป้าหมายที่ 9 อุตสาหกรรม นวัตกรรม และโครงสร้างพื้นฐาน
- ง. ยุทธศาสตร์จังหวัดบุรีรัมย์ ยุทธศาสตร์ที่ 2 พัฒนาโครงสร้างพื้นฐาน และเพิ่มขีดความสามารถในการแข่งขัน
- จ. ยุทธศาสตร์การพัฒนาขององค์กรปกครองส่วนท้องถิ่นในเขตจังหวัดบุรีรัมย์ ยุทธศาสตร์ที่ 1 การพัฒนาโครงสร้างพื้นฐาน การผังเมือง การบริหารจัดการน้ำ และส่งเสริมพลังงานทดแทน
 - 1. ยุทธศาสตร์ที่ 1 การพัฒนาด้านโครงสร้างพื้นฐาน
 - 1.1 กลยุทธ์ ก่อสร้าง ปรับปรุง บำรุงรักษาถนน ท่อลอดเหลี่ยมท่อระบายน้ำ
 - (1) แผนงาน อุตสาหกรรมและการโยธา

ที่	โครงการ	วัตถุประสงค์	เป้าหมาย (ผลผลิตของโครงการ)	งบประมาณ					ตัวชี้วัด (KPI)	ผลที่คาดว่าจะได้รับ	หน่วยงานรับผิดชอบหลัก
				2566 (บาท)	2567 (บาท)	2568 (บาท)	2569 (บาท)	2570 (บาท)			
1	โครงการก่อสร้างถนนคอนกรีตเสริมเหล็กภายในหมู่บ้าน หมู่ที่ 1	เพื่อให้ประชาชนในหมู่บ้านมีถนนสัญจรไปมาสะดวกและสามารถใช้งานได้ตลอดปี	ถนน คสล กว้าง 5 ม. ยาว 300 ม. หนา 0.15 ม. (ตามแบบ ทต.ปงไฮ กำหนด)	-	750,000	750,000	750,000	750,000	การสัญจรที่สะดวกและปลอดภัย ร้อยละ 90 ของประชาชนในพื้นที่	ประชาชนสามารถสัญจรสะดวกและปลอดภัยในชีวิตและทรัพย์สิน	กองช่าง (งานก่อสร้าง)
2	โครงการก่อสร้างถนนคอนกรีตเสริมเหล็กภายในหมู่บ้าน หมู่ที่ 2	เพื่อให้ประชาชนในหมู่บ้านมีถนนสัญจรไปมาสะดวกและสามารถใช้งานได้ตลอดปี	ถนน คสล กว้าง 5 ม. ยาว 300 ม. หนา 0.15 ม. (ตามแบบ ทต.ปงไฮ กำหนด)	-	750,000	750,000	750,000	750,000	การสัญจรที่สะดวกและปลอดภัย ร้อยละ 90 ของประชาชนในพื้นที่	ประชาชนสามารถสัญจรสะดวกและปลอดภัยในชีวิตและทรัพย์สิน	กองช่าง (งานก่อสร้าง)
3	โครงการก่อสร้างถนนคอนกรีตเสริมเหล็กภายในหมู่บ้าน หมู่ที่ 3	เพื่อให้ประชาชนในหมู่บ้านมีถนนสัญจรไปมาสะดวกและสามารถใช้งานได้ตลอดปี	ถนน คสล กว้าง 5 ม. ยาว 300 ม. หนา 0.15 ม. (ตามแบบ ทต.ปงไฮ กำหนด)	-	750,000	750,000	750,000	750,000	การสัญจรที่สะดวกและปลอดภัย ร้อยละ 90 ของประชาชนในพื้นที่	ประชาชนสามารถสัญจรสะดวกและปลอดภัยในชีวิตและทรัพย์สิน	กองช่าง (งานก่อสร้าง)
4	โครงการก่อสร้างถนนคอนกรีตเสริมเหล็กภายในหมู่บ้าน หมู่ที่ 4	เพื่อให้ประชาชนในหมู่บ้านมีถนนสัญจรไปมาสะดวกและสามารถใช้งานได้ตลอดปี	ถนน คสล กว้าง 5 ม. ยาว 300 ม. หนา 0.15 ม. (ตามแบบ ทต.ปงไฮ กำหนด)	-	750,000	750,000	750,000	750,000	การสัญจรที่สะดวกและปลอดภัย ร้อยละ 90 ของประชาชนในพื้นที่	ประชาชนสามารถสัญจรสะดวกและปลอดภัยในชีวิตและทรัพย์สิน	กองช่าง (งานก่อสร้าง)
5	โครงการก่อสร้างถนนคอนกรีตเสริมเหล็กภายในหมู่บ้าน หมู่ที่ 5	เพื่อให้ประชาชนในหมู่บ้านมีถนนสัญจรไปมาสะดวกและสามารถใช้งานได้ตลอดปี	ถนน คสล กว้าง 5 ม. ยาว 300 ม. หนา 0.15 ม. (ตามแบบ ทต.ปงไฮ กำหนด)	-	750,000	750,000	750,000	750,000	การสัญจรที่สะดวกและปลอดภัย ร้อยละ 90 ของประชาชนในพื้นที่	ประชาชนสามารถสัญจรสะดวกและปลอดภัยในชีวิตและทรัพย์สิน	กองช่าง (งานก่อสร้าง)

รายละเอียดโครงการพัฒนา
แผนพัฒนาท้องถิ่น (พ.ศ. 2566-2570)
เทศบาลตำบลปงไฮ อำเภอลำทะเมนชัย จังหวัดบุรีรัมย์

- ก. ยุทธศาสตร์ชาติ 20 ปี ยุทธศาสตร์ที่ 2 การสร้างความสามารถในการแข่งขัน
- ข. แผนพัฒนาเศรษฐกิจและสังคมแห่งชาติ ฉบับที่ 13 หมายเหตุที่ 5 ประตุการดำ การลงทุน และโลจิสติกส์
- ค. Sustainable Development Goals: SDGs เป้าหมายที่ 9 อุตสาหกรรม นวัตกรรม และโครงสร้างพื้นฐาน
- ง. ยุทธศาสตร์จังหวัดบุรีรัมย์ ยุทธศาสตร์ที่ 2 พัฒนาโครงสร้างพื้นฐาน และเพิ่มขีดความสามารถในการแข่งขัน
- จ. ยุทธศาสตร์การพัฒนาขององค์กรปกครองส่วนท้องถิ่นในเขตจังหวัดบุรีรัมย์ ยุทธศาสตร์ที่ 1 การพัฒนาโครงสร้างพื้นฐาน การผังเมือง การบริหารจัดการน้ำ และส่งเสริมพลังงานทดแทน
1. ยุทธศาสตร์ที่ 1 การพัฒนาด้านโครงสร้างพื้นฐาน
- 1.1 กลยุทธ์ ก่อสร้าง ปรับปรุง บำรุงรักษาถนน ท่อลอดเหลี่ยมท่อระบายน้ำ
- (1) แผนงาน อุตสาหกรรมและการโยธา

ที่	โครงการ	วัตถุประสงค์	เป้าหมาย (ผลผลิตของโครงการ)	งบประมาณ					ตัวชี้วัด (KPI)	ผลที่คาดว่าจะได้รับ	หน่วยงานรับผิดชอบหลัก
				2566 (บาท)	2567 (บาท)	2568 (บาท)	2569 (บาท)	2570 (บาท)			
6	โครงการก่อสร้างถนนคอนกรีตเสริมเหล็กภายในหมู่บ้าน หมู่ที่ 6	เพื่อให้ประชาชนในหมู่บ้านมีถนนสัญจรไปมาสะดวกและสามารถใช้งานได้ตลอดปี	ถนน คสล กว้าง 5 ม. ยาว 300 ม. หนา 0.15 ม. (ตามแบบ ทต.ปงไฮ กำหนด)	-	750,000	750,000	750,000	750,000	การสัญจรที่สะดวกและปลอดภัย ร้อยละ 90 ของประชาชนในพื้นที่	ประชาชนสามารถสัญจรสะดวกและปลอดภัยในชีวิตและทรัพย์สิน	กองช่าง (งานก่อสร้าง)
7	โครงการก่อสร้างถนนคอนกรีตเสริมเหล็กภายในหมู่บ้าน หมู่ที่ 7	เพื่อให้ประชาชนในหมู่บ้านมีถนนสัญจรไปมาสะดวกและสามารถใช้งานได้ตลอดปี	ถนน คสล กว้าง 5 ม. ยาว 300 ม. หนา 0.15 ม. (ตามแบบ ทต.ปงไฮ กำหนด)	-	750,000	750,000	750,000	750,000	การสัญจรที่สะดวกและปลอดภัย ร้อยละ 90 ของประชาชนในพื้นที่	ประชาชนสามารถสัญจรสะดวกและปลอดภัยในชีวิตและทรัพย์สิน	กองช่าง (งานก่อสร้าง)
8	โครงการก่อสร้างถนนคอนกรีตเสริมเหล็กภายในหมู่บ้าน หมู่ที่ 8	เพื่อให้ประชาชนในหมู่บ้านมีถนนสัญจรไปมาสะดวกและสามารถใช้งานได้ตลอดปี	ถนน คสล กว้าง 5 ม. ยาว 300 ม. หนา 0.15 ม. (ตามแบบ ทต.ปงไฮ กำหนด)	-	750,000	750,000	750,000	750,000	การสัญจรที่สะดวกและปลอดภัย ร้อยละ 90 ของประชาชนในพื้นที่	ประชาชนสามารถสัญจรสะดวกและปลอดภัยในชีวิตและทรัพย์สิน	กองช่าง (งานก่อสร้าง)
9	โครงการก่อสร้างถนนคอนกรีตเสริมเหล็กภายในหมู่บ้าน หมู่ที่ 9	เพื่อให้ประชาชนในหมู่บ้านมีถนนสัญจรไปมาสะดวกและสามารถใช้งานได้ตลอดปี	ถนน คสล กว้าง 5 ม. ยาว 300 ม. หนา 0.15 ม. (ตามแบบ ทต.ปงไฮ กำหนด)	-	750,000	750,000	750,000	750,000	การสัญจรที่สะดวกและปลอดภัย ร้อยละ 90 ของประชาชนในพื้นที่	ประชาชนสามารถสัญจรสะดวกและปลอดภัยในชีวิตและทรัพย์สิน	กองช่าง (งานก่อสร้าง)
10	โครงการก่อสร้างถนนคอนกรีตเสริมเหล็กภายในหมู่บ้าน หมู่ที่ 10	เพื่อให้ประชาชนในหมู่บ้านมีถนนสัญจรไปมาสะดวกและสามารถใช้งานได้ตลอดปี	ถนน คสล กว้าง 5 ม. ยาว 300 ม. หนา 0.15 ม. (ตามแบบ ทต.ปงไฮ กำหนด)	-	750,000	750,000	750,000	750,000	การสัญจรที่สะดวกและปลอดภัย ร้อยละ 90 ของประชาชนในพื้นที่	ประชาชนสามารถสัญจรสะดวกและปลอดภัยในชีวิตและทรัพย์สิน	กองช่าง (งานก่อสร้าง)

รายละเอียดโครงการพัฒนา
แผนพัฒนาท้องถิ่น (พ.ศ. 2566-2570)
เทศบาลตำบลปงไฮ อำเภอลำทะเมนชัย จังหวัดบุรีรัมย์

- ก. ยุทธศาสตร์ชาติ 20 ปี ยุทธศาสตร์ที่ 2 การสร้างความสามารถในการแข่งขัน
- ข. แผนพัฒนาเศรษฐกิจและสังคมแห่งชาติ ฉบับที่ 13 หมายความว่า 5 ประเด็นการดำเนินงาน การลงทุน และโลจิสติกส์
- ค. Sustainable Development Goals: SDGs เป้าหมายที่ 9 อุตสาหกรรม นวัตกรรม และโครงสร้างพื้นฐาน
- ง. ยุทธศาสตร์จังหวัดบุรีรัมย์ ยุทธศาสตร์ที่ 2 พัฒนาโครงสร้างพื้นฐาน และเพิ่มขีดความสามารถในการแข่งขัน
- จ. ยุทธศาสตร์การพัฒนาขององค์กรปกครองส่วนท้องถิ่นในเขตจังหวัดบุรีรัมย์ ยุทธศาสตร์ที่ 1 การพัฒนาโครงสร้างพื้นฐาน การผังเมือง การบริหารจัดการน้ำ และส่งเสริมพลังงานทดแทน

1. ยุทธศาสตร์ที่ 1 การพัฒนาด้านโครงสร้างพื้นฐาน

1.1 กลยุทธ์ ก่อสร้าง ปรับปรุง บำรุงรักษาถนน ท่อลอดเหลี่ยมท่อระบายน้ำ

(1) แผนงาน อุตสาหกรรมและการโยธา

ที่	โครงการ	วัตถุประสงค์	เป้าหมาย (ผลผลิตของโครงการ)	งบประมาณ					ตัวชี้วัด (KPI)	ผลที่คาดว่าจะได้รับ	หน่วยงานรับผิดชอบหลัก
				2566 (บาท)	2567 (บาท)	2568 (บาท)	2569 (บาท)	2570 (บาท)			
11	โครงการก่อสร้างถนนคอนกรีตเสริมเหล็กภายในหมู่บ้าน หมู่ที่ 11	เพื่อให้ประชาชนในหมู่บ้านมีถนนสัญจรไปมาสะดวกและสามารถใช้งานได้ตลอดปี	ถนน คสล กว้าง 5 ม. ยาว 300 ม. หนา 0.15 ม. (ตามแบบ ทต.ปงไฮ กำหนด)	-	750,000	750,000	750,000	750,000	การสัญจรที่สะดวกและปลอดภัย ร้อยละ 90 ของประชาชนในพื้นที่	ประชาชนสามารถสัญจรสะดวกและปลอดภัยในชีวิตและทรัพย์สิน	กองช่าง (งานก่อสร้าง)
12	โครงการก่อสร้างถนนคอนกรีตเสริมเหล็กภายในหมู่บ้าน หมู่ที่ 12	เพื่อให้ประชาชนในหมู่บ้านมีถนนสัญจรไปมาสะดวกและสามารถใช้งานได้ตลอดปี	ถนน คสล กว้าง 5 ม. ยาว 300 ม. หนา 0.15 ม. (ตามแบบ ทต.ปงไฮ กำหนด)	-	750,000	750,000	750,000	750,000	การสัญจรที่สะดวกและปลอดภัย ร้อยละ 90 ของประชาชนในพื้นที่	ประชาชนสามารถสัญจรสะดวกและปลอดภัยในชีวิตและทรัพย์สิน	กองช่าง (งานก่อสร้าง)
13	โครงการก่อสร้างถนนคอนกรีตเสริมเหล็กภายในหมู่บ้าน หมู่ที่ 13	เพื่อให้ประชาชนในหมู่บ้านมีถนนสัญจรไปมาสะดวกและสามารถใช้งานได้ตลอดปี	ถนน คสล กว้าง 5 ม. ยาว 300 ม. หนา 0.15 ม. (ตามแบบ ทต.ปงไฮกำหนด)	-	750,000	750,000	750,000	750,000	การสัญจรที่สะดวกและปลอดภัย ร้อยละ 90 ของประชาชนในพื้นที่	ประชาชนสามารถสัญจรสะดวกและปลอดภัยในชีวิตและทรัพย์สิน	กองช่าง (งานก่อสร้าง)
14	โครงการก่อสร้างถนนคอนกรีตเสริมเหล็กภายในหมู่บ้าน หมู่ที่ 14	เพื่อให้ประชาชนในหมู่บ้านมีถนนสัญจรไปมาสะดวกและสามารถใช้งานได้ตลอดปี	ถนน คสล กว้าง 5 ม. ยาว 300 ม. หนา 0.15 ม. (ตามแบบ ทต.ปงไฮ กำหนด)	-	750,000	750,000	750,000	750,000	การสัญจรที่สะดวกและปลอดภัย ร้อยละ 90 ของประชาชนในพื้นที่	ประชาชนสามารถสัญจรสะดวกและปลอดภัยในชีวิตและทรัพย์สิน	กองช่าง (งานก่อสร้าง)
15	โครงการก่อสร้างถนนคอนกรีตเสริมเหล็กภายในหมู่บ้าน หมู่ที่ 15	เพื่อให้ประชาชนในหมู่บ้านมีถนนสัญจรไปมาสะดวกและสามารถใช้งานได้ตลอดปี	ถนน คสล กว้าง 5 ม. ยาว 300 ม. หนา 0.15 ม. (ตามแบบ ทต.ปงไฮ กำหนด)	-	750,000	750,000	750,000	750,000	การสัญจรที่สะดวกและปลอดภัย ร้อยละ 90 ของประชาชนในพื้นที่	ประชาชนสามารถสัญจรสะดวกและปลอดภัยในชีวิตและทรัพย์สิน	กองช่าง (งานก่อสร้าง)

รายละเอียดโครงการพัฒนา
แผนพัฒนาท้องถิ่น (พ.ศ. 2566-2570)
เทศบาลตำบลปงไฮ อำเภอลำทะเมนชัย จังหวัดบุรีรัมย์

- ก. ยุทธศาสตร์ชาติ 20 ปี ยุทธศาสตร์ที่ 2 การสร้างความสามารถในการแข่งขัน
ข. แผนพัฒนาเศรษฐกิจและสังคมแห่งชาติ ฉบับที่ 13 หมายความว่า 5 ประเด็นการดำเนินงาน การลงทุน และโลจิสติกส์
ค. Sustainable Development Goals: SDGs เป้าหมายที่ 9 อุตสาหกรรม นวัตกรรม และโครงสร้างพื้นฐาน
ง. ยุทธศาสตร์จังหวัดบุรีรัมย์ ยุทธศาสตร์ที่ 2 พัฒนาโครงสร้างพื้นฐาน และเพิ่มขีดความสามารถในการแข่งขัน
จ. ยุทธศาสตร์การพัฒนาขององค์กรปกครองส่วนท้องถิ่นในเขตจังหวัดบุรีรัมย์ ยุทธศาสตร์ที่ 1 การพัฒนาโครงสร้างพื้นฐาน การผังเมือง การบริหารจัดการน้ำ และส่งเสริมพลังงานทดแทน
1. ยุทธศาสตร์ที่ 1 การพัฒนาด้านโครงสร้างพื้นฐาน
- 1.1 กลยุทธ์ ก่อสร้าง ปรับปรุง บำรุงรักษาถนน ท่อลอดเหลี่ยมท่อระบายน้ำ
- (1) แผนงาน อุตสาหกรรมและการโยธา

ที่	โครงการ	วัตถุประสงค์	เป้าหมาย (ผลผลิตของโครงการ)	งบประมาณ					ตัวชี้วัด (KPI)	ผลที่คาดว่าจะได้รับ	หน่วยงานรับผิดชอบหลัก
				2566 (บาท)	2567 (บาท)	2568 (บาท)	2569 (บาท)	2570 (บาท)			
16	โครงการก่อสร้างถนนคอนกรีตเสริมเหล็กภายในหมู่บ้าน หมู่ที่ 16	เพื่อให้ประชาชนในหมู่บ้านมีถนนสัญจรไปมาสะดวกและสามารถใช้งานได้ตลอดปี	ถนน คสล กว้าง 5 ม. ยาว 300 ม. หนา 0.15 ม. (ตามแบบ ทด.ปงไฮ กำหนด)	-	750,000	750,000	750,000	750,000	การสัญจรที่สะดวกและปลอดภัย ร้อยละ 90 ของประชาชนในพื้นที่	ประชาชนสามารถสัญจรสะดวกและปลอดภัยในชีวิตและทรัพย์สิน	กองช่าง (งานก่อสร้าง)
17	โครงการก่อสร้างถนนคอนกรีตเสริมเหล็กภายในหมู่บ้าน หมู่ที่ 17	เพื่อให้ประชาชนในหมู่บ้านมีถนนสัญจรไปมาสะดวกและสามารถใช้งานได้ตลอดปี	ถนน คสล กว้าง 5 ม. ยาว 300 ม. หนา 0.15 ม. (ตามแบบ ทด.ปงไฮ กำหนด)	-	750,000	750,000	750,000	750,000	การสัญจรที่สะดวกและปลอดภัย ร้อยละ 90 ของประชาชนในพื้นที่	ประชาชนสามารถสัญจรสะดวกและปลอดภัยในชีวิตและทรัพย์สิน	กองช่าง (งานก่อสร้าง)
18	โครงการก่อสร้างถนนคอนกรีตเสริมเหล็กภายในหมู่บ้าน หมู่ที่ 18	เพื่อให้ประชาชนในหมู่บ้านมีถนนสัญจรไปมาสะดวกและสามารถใช้งานได้ตลอดปี	ถนน คสล กว้าง 5 ม. ยาว 300 ม. หนา 0.15 ม. (ตามแบบ ทด.ปงไฮกำหนด)	-	750,000	750,000	750,000	750,000	การสัญจรที่สะดวกและปลอดภัย ร้อยละ 90 ของประชาชนในพื้นที่	ประชาชนสามารถสัญจรสะดวกและปลอดภัยในชีวิตและทรัพย์สิน	กองช่าง (งานก่อสร้าง)
19	โครงการขยายถนนคอนกรีตเสริมเหล็กภายในตำบลปงไฮ จาก 5 เมตร เป็น 6 เมตร	เพื่อให้ประชาชนในหมู่บ้านมีถนนสัญจรไปมาสะดวกและสามารถใช้งานได้ตลอดปี	ไหล่ถนนกว้างข้างละ 1.00 ม. ยาว 5,000 ม.	-	4,000,000	4,000,000	4,000,000	4,000,000	การสัญจรที่สะดวกและปลอดภัย ร้อยละ 80 ของประชาชนในพื้นที่	ประชาชนสามารถสัญจรสะดวกและปลอดภัยในชีวิตและทรัพย์สิน	กองช่าง (งานก่อสร้าง)
20	โครงการก่อสร้างถนนคอนกรีตเสริมเหล็ก จากบ้านทุ่งเจริญ หมู่ที่ 18 ไปบ้านท่าเชียงเครือ หมู่ที่ 2	เพื่อให้ประชาชนในหมู่บ้านมีถนนสัญจรไปมาสะดวกและสามารถใช้งานได้ตลอดปี	ถนน คสล. กว้าง 6 ม. ยาว 3,100 ม. หนา 0.15 ผิวจราจร 18,600 ตร.ม. (ตามแบบที่ ทด. กำหนด)	-	9,870,000	9,870,000	9,870,000	9,870,000	การสัญจรที่สะดวกและปลอดภัย ร้อยละ 90 ของประชาชนในพื้นที่	ประชาชนสามารถสัญจรสะดวกและปลอดภัยในชีวิตและทรัพย์สิน	กองช่าง (งานก่อสร้าง)

รายละเอียดโครงการพัฒนา
แผนพัฒนาท้องถิ่น (พ.ศ. 2566-2570)
เทศบาลตำบลปงไฮ อำเภอลำทะเมนชัย จังหวัดบุรีรัมย์

- ก. ยุทธศาสตร์ชาติ 20 ปี ยุทธศาสตร์ที่ 2 การสร้างความสามารถในการแข่งขัน
- ข. แผนพัฒนาเศรษฐกิจและสังคมแห่งชาติ ฉบับที่ 13 หมายความว่า 5 ประเด็นการดำเนินงาน การลงทุน และโลจิสติกส์
- ค. Sustainable Development Goals: SDGs เป้าหมายที่ 9 อุตสาหกรรม นวัตกรรม และโครงสร้างพื้นฐาน
- ง. ยุทธศาสตร์จังหวัดบุรีรัมย์ ยุทธศาสตร์ที่ 2 พัฒนาโครงสร้างพื้นฐาน และเพิ่มขีดความสามารถในการแข่งขัน
- จ. ยุทธศาสตร์การพัฒนาขององค์กรปกครองส่วนท้องถิ่นในเขตจังหวัดบุรีรัมย์ ยุทธศาสตร์ที่ 1 การพัฒนาโครงสร้างพื้นฐาน การผังเมือง การบริหารจัดการน้ำ และส่งเสริมพลังงานทดแทน
 - 1. ยุทธศาสตร์ที่ 1 การพัฒนาด้านโครงสร้างพื้นฐาน
 - 1.1 กลยุทธ์ ก่อสร้าง ปรับปรุง บำรุงรักษาถนน ท่อลอดเหลี่ยมท่อระบายน้ำ
 - (1) แผนงาน อุตสาหกรรมและการโยธา

ที่	โครงการ	วัตถุประสงค์	เป้าหมาย (ผลผลิตของโครงการ)	งบประมาณ					ตัวชี้วัด (KPI)	ผลที่คาดว่าจะได้รับ	หน่วยงานรับผิดชอบหลัก
				2566 (บาท)	2567 (บาท)	2568 (บาท)	2569 (บาท)	2570 (บาท)			
21	โครงการก่อสร้างถนนลาดยาง จากบ้านหนองชัยวานใต้ หมู่ที่ 15 ถึงบ้านสังคัมพัฒนา หมู่ที่ 8	เพื่อให้ประชาชนในหมู่บ้านมีถนนสัญจรไปมาสะดวกและสามารถใช้งานได้ตลอดปี	ถนนลาดยาง กว้าง 6 ม. ยาว 1400 ม. ไหล่ทาง AC ช้างละ 0.15 ม. (ตามแบบที่ ทต. กำหนด)	-	6,595,000	6,595,000	6,595,000	6,595,000	การสัญจรที่สะดวกและปลอดภัย ร้อยละ 90 ของประชาชนในพื้นที่	สัญจรสะดวกและปลอดภัยในชีวิตและทรัพย์สิน	กองช่าง (งานก่อสร้าง)
22	โครงการก่อสร้างถนนคอนกรีตเสริมเหล็ก จากบ้านโคกโขง ต.ปงไฮ ไปบ้านหนองจิก ต.หนองหุ้ม	เพื่อให้ประชาชนในหมู่บ้านมีถนนสัญจรไปมาสะดวกและสามารถใช้งานได้ตลอดปี	ถนน คสล. กว้าง 6 ม. ยาว 2,000 ม. หนา 0.15 เมตร จราจร 12,000 ตร.ม. (ตามแบบที่ ทต. กำหนด)	-	10,000,000	10,000,000	10,000,000	10,000,000	การสัญจรที่สะดวกและปลอดภัย ร้อยละ 90 ของประชาชนในพื้นที่	สัญจรสะดวกและปลอดภัยในชีวิตและทรัพย์สิน	กองช่าง (งานก่อสร้าง)
23	โครงการก่อสร้างถนนคอนกรีตเสริมเหล็ก จากบ้านสังคัมพัฒนา ต.ปงไฮ ถึงบ้านท่าสะอาด ต.ท่าสะอาด	เพื่อให้ประชาชนในหมู่บ้านมีถนนสัญจรไปมาสะดวกและสามารถใช้งานได้ตลอดปี	ถนน คสล. กว้าง 6 ม. ยาว 10,000 ม. หนา 0.15 เมตร จราจร 60,000 ตร.ม. (ตามแบบที่ ทต. กำหนด)	-	10,000,000	10,000,000	10,000,000	10,000,000	การสัญจรที่สะดวกและปลอดภัย ร้อยละ 90 ของประชาชนในพื้นที่	สัญจรสะดวกและปลอดภัยในชีวิตและทรัพย์สิน	กองช่าง (งานก่อสร้าง)
24	โครงการก่อสร้างถนนคอนกรีตเสริมเหล็ก จากบ้านดอนก่อ ต.ปงไฮ ถึงทางแยกบ้านโพธิ์น้อย ต.หนองหุ้ม	เพื่อให้ประชาชนในหมู่บ้านมีถนนสัญจรไปมาสะดวกและสามารถใช้งานได้ตลอดปี	ถนน คสล. กว้าง 6 ม. ยาว 1,500 ม. หนา 0.15 เมตร จราจร 9,000 ตร.ม. (ตามแบบที่ ทต. กำหนด)	-	4,500,000	4,500,000	4,500,000	4,500,000	การสัญจรที่สะดวกและปลอดภัย ร้อยละ 90 ของประชาชนในพื้นที่	สัญจรสะดวกและปลอดภัยในชีวิตและทรัพย์สิน	กองช่าง (งานก่อสร้าง)

รายละเอียดโครงการพัฒนา
แผนพัฒนาท้องถิ่น (พ.ศ. 2566-2570)
เทศบาลตำบลปงไฮ อำเภอลำทะเมนชัย จังหวัดบุรีรัมย์

- ก. ยุทธศาสตร์ชาติ 20 ปี ยุทธศาสตร์ที่ 2 การสร้างความสามารถในการแข่งขัน
- ข. แผนพัฒนาเศรษฐกิจและสังคมแห่งชาติ ฉบับที่ 13 หมายความว่า 5 ประเด็นการดำเนินงาน การลงทุน และโลจิสติกส์
- ค. Sustainable Development Goals: SDGs เป้าหมายที่ 9 อุตสาหกรรม นวัตกรรม และโครงสร้างพื้นฐาน
- ง. ยุทธศาสตร์จังหวัดบุรีรัมย์ ยุทธศาสตร์ที่ 2 พัฒนาโครงสร้างพื้นฐาน และเพิ่มขีดความสามารถในการแข่งขัน
- จ. ยุทธศาสตร์การพัฒนาขององค์กรปกครองส่วนท้องถิ่นในเขตจังหวัดบุรีรัมย์ ยุทธศาสตร์ที่ 1 การพัฒนาโครงสร้างพื้นฐาน การผังเมือง การบริหารจัดการน้ำ และส่งเสริมพลังงานทดแทน
 - 1. ยุทธศาสตร์ที่ 1 การพัฒนาด้านโครงสร้างพื้นฐาน
 - 1.1 กลยุทธ์ ก่อสร้าง ปรับปรุง บำรุงรักษาถนน ท่อลอดเหลี่ยมท่อระบายน้ำ
 - (1) แผนงาน อุตสาหกรรมและการโยธา

ที่	โครงการ	วัตถุประสงค์	เป้าหมาย (ผลผลิตของโครงการ)	งบประมาณ					ตัวชี้วัด (KPI)	ผลที่คาดว่าจะได้รับ	หน่วยงานรับผิดชอบหลัก
				2566 (บาท)	2567 (บาท)	2568 (บาท)	2569 (บาท)	2570 (บาท)			
25	โครงการก่อสร้างถนนคอนกรีตเสริมเหล็ก จากบ้านโนนหนามแท่ง ต.ปงไฮ ถึงทางแยกบ้านโพธิ์น้อย ต.หนองทุ่ม	เพื่อให้ประชาชนในหมู่บ้านมีถนนสัญจรไปมาสะดวกและสามารถใช้งานได้ตลอดปี	ถนน คสล. กว้าง 6 ม. ยาว 2,000 ม. หนา 0.15 เมตร 12,000 ตร.ม. (ตามแบบที่ ทต. กำหนด)	-	6,000,000	6,000,000	6,000,000	6,000,000	การสัญจรที่สะดวกและปลอดภัย ร้อยละ 90 ของประชาชนในพื้นที่	สัญจรสะดวกและปลอดภัยในชีวิตและทรัพย์สิน	กองช่าง (งานก่อสร้าง)
26	โครงการก่อสร้างถนนลาดยาง จากบ้านโนนตาวา ไปบ้านหัวแอด	เพื่อให้ประชาชนในหมู่บ้านมีถนนสัญจรไปมาสะดวกและสามารถใช้งานได้ตลอดปี	ถนนลาดยาง กว้าง 6 ม. ยาว 1,500 ม. ตามแบบมาตรฐานของกรมโยธาธิการ และตามแบบแปลน ทต.กำหนด	-	4,500,000	4,500,000	4,500,000	4,500,000	การสัญจรที่สะดวกและปลอดภัย ร้อยละ 80 ของประชาชนในพื้นที่	สัญจรสะดวกและปลอดภัยในชีวิตและทรัพย์สิน	กองช่าง (งานก่อสร้าง)
27	โครงการก่อสร้างถนนคอนกรีตเสริมเหล็ก จากบ้านโนนตาวา ต.ปงไฮ ถึงบ้านใหม่ศรีชมพู ต.ป่าแฝก	เพื่อให้ประชาชนในหมู่บ้านมีถนนสัญจรไปมาสะดวกและสามารถใช้งานได้ตลอดปี	ถนน คสล. กว้าง 5 ม. ยาว 3,000 ม. (ตามแบบที่ ทต. กำหนด)	-	9,800,000	9,800,000	9,800,000	9,800,000	การสัญจรที่สะดวกและปลอดภัย ร้อยละ 90 ของประชาชนในพื้นที่	สัญจรสะดวกและปลอดภัยในชีวิตและทรัพย์สิน	กองช่าง (งานก่อสร้าง)
28	โครงการก่อสร้างถนนลาดยาง จากบ้านท่าไร่ ไปบ้านสังคัมพัฒนา หมู่ที่ 8	เพื่อให้ประชาชนในหมู่บ้านมีถนนสัญจรไปมาสะดวกและสามารถใช้งานได้ตลอดปี	ถนน ลาดยาง กว้าง 6 ม. ยาว 2,000 ม. หนา 0.15 เมตร 10,000 ตร.ม. (ตามแบบที่ ทต.กำหนด)	-	5,000,000	5,000,000	5,000,000	5,000,000	การสัญจรที่สะดวกและปลอดภัย ร้อยละ 80 ของประชาชนในพื้นที่	สัญจรสะดวกและปลอดภัยในชีวิตและทรัพย์สิน	กองช่าง (งานก่อสร้าง)

รายละเอียดโครงการพัฒนา
แผนพัฒนาท้องถิ่น (พ.ศ. 2566-2570)
เทศบาลตำบลปงไฮ อำเภอลำทะเมนชัย จังหวัดบุรีรัมย์

- ก. ยุทธศาสตร์ชาติ 20 ปี ยุทธศาสตร์ที่ 2 การสร้างความสามารถในการแข่งขัน
- ข. แผนพัฒนาเศรษฐกิจและสังคมแห่งชาติ ฉบับที่ 13 หมายความว่า 5 ประเด็นการดำเนินงาน การลงทุน และโลจิสติกส์
- ค. Sustainable Development Goals: SDGs เป้าหมายที่ 9 อุตสาหกรรม นวัตกรรม และโครงสร้างพื้นฐาน
- ง. ยุทธศาสตร์จังหวัดบุรีรัมย์ ยุทธศาสตร์ที่ 2 พัฒนาโครงสร้างพื้นฐาน และเพิ่มขีดความสามารถในการแข่งขัน
- จ. ยุทธศาสตร์การพัฒนาขององค์กรปกครองส่วนท้องถิ่นในเขตจังหวัดบุรีรัมย์ ยุทธศาสตร์ที่ 1 การพัฒนาโครงสร้างพื้นฐาน การผังเมือง การบริหารจัดการน้ำ และส่งเสริมพลังงานทดแทน
 - 1. ยุทธศาสตร์ที่ 1 การพัฒนาด้านโครงสร้างพื้นฐาน
 - 1.1 กลยุทธ์ ก่อสร้าง ปรับปรุง บำรุงรักษาถนน ท่อลอดเหลี่ยมท่อระบายน้ำ
 - (1) แผนงาน อุตสาหกรรมและการโยธา

ที่	โครงการ	วัตถุประสงค์	เป้าหมาย (ผลผลิตของโครงการ)	งบประมาณ					ตัวชี้วัด (KPI)	ผลที่คาดว่าจะได้รับ	หน่วยงานรับผิดชอบหลัก
				2566 (บาท)	2567 (บาท)	2568 (บาท)	2569 (บาท)	2570 (บาท)			
29	โครงการก่อสร้างถนนลาดยาง จากบ้านโนนหนามแดง ไปบ้านท่าสวรรค์ หมู่ที่ 6	เพื่อให้ประชาชนในหมู่บ้านมีถนนสัญจรไปมาสะดวกและสามารถใช้งานได้ตลอดปี	ถนน ลาดยาง กว้าง 6 ม. ยาว 2,000 ม. หนา 0.15 เมตร 10,000 ตร.ม (ตามแบบที่ ทต. กำหนด)	-	5,000,000	5,000,000	5,000,000	5,000,000	การสัญจรที่สะดวกและปลอดภัย ร้อยละ 80 ของประชาชนในพื้นที่	สัญจรสะดวกและปลอดภัยในชีวิตและทรัพย์สิน	กองช่าง (งานก่อสร้าง)
30	โครงการปรับปรุงซ่อมแซมถนนคอนกรีตเสริมเหล็กภายในตำบลปงไฮ	เพื่อให้ประชาชนในหมู่บ้านมีถนนสัญจรไปมาสะดวกและสามารถใช้งานได้ตลอดปี	ถนน คสล. กว้าง 5 ม. ยาว 200 ม. หนา 0.15 เมตร 1,000 ตร.ม (ตามแบบที่ ทต. กำหนด)	-	500,000	500,000	500,000	500,000	การสัญจรที่สะดวกและปลอดภัย ร้อยละ 80 ของประชาชนในพื้นที่	สัญจรสะดวกและปลอดภัยในชีวิตและทรัพย์สิน	กองช่าง (งานก่อสร้าง)
31	โครงการปรับปรุงถนนลูกรังภายในหมู่บ้านและระหว่างหมู่บ้าน ในตำบลปงไฮ	เพื่อให้ประชาชนในหมู่บ้านมีถนนสัญจรไปมาสะดวกและสามารถใช้งานได้ตลอดปี	ปรับปรุงถนนลูกรังขนาด กว้าง 5 ม. ยาว 10,000 ม. สูง 0.20 ม. พร้อมเกรดคดแต่ง	-	1,500,000	1,500,000	1,500,000	1,500,000	การสัญจรที่สะดวกและปลอดภัย ร้อยละ 60 ของประชาชนในพื้นที่	สัญจรสะดวกและปลอดภัยในชีวิตและทรัพย์สิน	กองช่าง (งานก่อสร้าง)
32	โครงการปรับปรุงซ่อมแซมถนนเพื่อการเกษตร ภายในเขตตำบลปงไฮ	เพื่อให้ประชาชนมีเส้นทางคมนาคมที่สะดวกในการขนส่งสินค้าทางการเกษตร	ลูกรังยกระดับจากดินเดิม 0.50 ม. ขนาดกว้าง 5 ม. ยาว 1,000 ม. เกรดคดแต่งพร้อมลงท่อระบายน้ำ	-	1,800,000	1,800,000	1,800,000	1,800,000	การสัญจรที่สะดวกและปลอดภัย ร้อยละ 50 ของประชาชนในพื้นที่	สัญจรสะดวกและปลอดภัยในชีวิตและทรัพย์สิน	กองช่าง (งานก่อสร้าง)
33	โครงการก่อสร้างสะพานคอนกรีตเสริมเหล็ก ข้ามห้วยใหญ่บ้านท่าไร่ หมู่ที่ 5	เพื่อให้ประชาชนในหมู่บ้านมีสะพานสัญจรไปมาสะดวกและสามารถใช้งานได้ตลอด	สะพาน กว้าง 6 ม. ยาว 40 ม. ไม่มีทางเท้า	-	3,600,000	3,600,000	3,600,000	3,600,000	การสัญจรที่สะดวกและปลอดภัย ร้อยละ 80 ของประชาชนในพื้นที่	สัญจรสะดวกและปลอดภัยในชีวิตและทรัพย์สิน	กองช่าง (งานก่อสร้าง)

รายละเอียดโครงการพัฒนา
แผนพัฒนาท้องถิ่น (พ.ศ. 2566-2570)
เทศบาลตำบลปงไฮ อำเภอลำทะเมนชัย จังหวัดบุรีรัมย์

- ก. ยุทธศาสตร์ชาติ 20 ปี ยุทธศาสตร์ที่ 2 การสร้างความสามารถในการแข่งขัน
ข. แผนพัฒนาเศรษฐกิจและสังคมแห่งชาติ ฉบับที่ 13 หมายความว่า 5 ประเด็นการดำเนินงาน การลงทุน และโลจิสติกส์
ค. Sustainable Development Goals: SDGs เป้าหมายที่ 9 อุตสาหกรรม นวัตกรรม และโครงสร้างพื้นฐาน
ง. ยุทธศาสตร์จังหวัดบุรีรัมย์ ยุทธศาสตร์ที่ 2 พัฒนาโครงสร้างพื้นฐาน และเพิ่มขีดความสามารถในการแข่งขัน
จ. ยุทธศาสตร์การพัฒนาขององค์กรปกครองส่วนท้องถิ่นในเขตจังหวัดบุรีรัมย์ ยุทธศาสตร์ที่ 1 การพัฒนาโครงสร้างพื้นฐาน การผังเมือง การบริหารจัดการน้ำ และส่งเสริมพลังงานทดแทน
1. ยุทธศาสตร์ที่ 1 การพัฒนาด้านโครงสร้างพื้นฐาน
1.1 กลยุทธ์ ก่อสร้าง ปรับปรุง บำรุงรักษาถนน ท่อลอดเหลี่ยมท่อ ระบายน้ำ
(1) แผนงาน อุตสาหกรรมและการโยธา

ที่	โครงการ	วัตถุประสงค์	เป้าหมาย (ผลผลิตของโครงการ)	งบประมาณ					ตัวชี้วัด (KPI)	ผลที่คาดว่าจะได้รับ	หน่วยงานรับผิดชอบหลัก
				2566 (บาท)	2567 (บาท)	2568 (บาท)	2569 (บาท)	2570 (บาท)			
34	โครงการก่อสร้างท่อระบายน้ำพร้อมฟุตบอลภายในเขตตำบลปงไฮ	เพื่อป้องกันน้ำท่วมขังภายในหมู่บ้าน	ท่อระบายน้ำ U 0.60 x 0.60 ม. ยาว 2,700 พร้อมฟุตบอล	-	9,000,000	9,000,000	9,000,000	9,000,000	การสัญจรที่สะดวกและปลอดภัย ร้อยละ 80 ของประชาชนในพื้นที่	สัญจรสะดวกและปลอดภัยในชีวิตและทรัพย์สิน	กองช่าง (งานก่อสร้าง)
35	โครงการก่อสร้างบล็อกคอนกรีต ภายในเขตตำบลปงไฮ	เพื่อป้องกันการพังของผนังตึกและประชาชนมีทางสัญจรไปมาสะดวก	ก่อสร้างบล็อกคอนกรีตขนาดกว้าง 6 ม. ยาว 200 ม. สูง 3 ม.	-	1,000,000	1,000,000	1,000,000	1,000,000	การสัญจรที่สะดวกและปลอดภัย ร้อยละ 80 ของประชาชนในพื้นที่	สัญจรสะดวกและปลอดภัยในชีวิตและทรัพย์สิน	กองช่าง (งานก่อสร้าง)
36	โครงการก่อสร้างบ่อพักน้ำพร้อมท่อระบายน้ำภายในตำบลปงไฮ	เพื่อป้องกันน้ำท่วมขังภายในหมู่บ้าน	ตามแบบ ทด.กำหนด	-	200,000	200,000	200,000	200,000	การสัญจรที่สะดวกและปลอดภัย ร้อยละ 80 ของประชาชนในพื้นที่และป้องกันน้ำท่วมถนน	สัญจรสะดวกและปลอดภัยในชีวิตและทรัพย์สิน	กองช่าง (งานก่อสร้าง)

รายละเอียดโครงการพัฒนา
แผนพัฒนาท้องถิ่น (พ.ศ. 2566-2570)
เทศบาลตำบลปงไฮ อำเภอลำทะเมนชัย จังหวัดบุรีรัมย์

- ก. ยุทธศาสตร์ชาติ 20 ปี ยุทธศาสตร์ที่ 2 การสร้างความสามารถในการแข่งขัน
- ข. แผนพัฒนาเศรษฐกิจและสังคมแห่งชาติ ฉบับที่ 13 หมายเหตุที่ 5 ประเด็นการค้า การลงทุน และโลจิสติกส์
- ค. Sustainable Development Goals: SDGs เป้าหมายที่ 9 อุตสาหกรรม นวัตกรรม และโครงสร้างพื้นฐาน
- ง. ยุทธศาสตร์จังหวัดบุรีรัมย์ ยุทธศาสตร์ที่ 2 พัฒนาโครงสร้างพื้นฐาน และเพิ่มขีดความสามารถในการแข่งขัน
- จ. ยุทธศาสตร์การพัฒนาขององค์กรปกครองส่วนท้องถิ่นในเขตจังหวัดบุรีรัมย์ ยุทธศาสตร์ที่ 1 การพัฒนาโครงสร้างพื้นฐาน การผังเมือง การบริหารจัดการน้ำ และส่งเสริมพลังงานทดแทน
 - 1. ยุทธศาสตร์ที่ 1 การพัฒนาด้านโครงสร้างพื้นฐาน
 - 1.1 กลยุทธ์ ก่อสร้าง ปรับปรุง บำรุงรักษาถนน ท่อลอดเหลี่ยมท่อระบายน้ำ
 - (1) แผนงาน อุตสาหกรรมและการโยธา

ที่	โครงการ	วัตถุประสงค์	เป้าหมาย (ผลผลิตของโครงการ)	งบประมาณ					ตัวชี้วัด (KPI)	ผลที่คาดว่าจะได้รับ	หน่วยงานรับผิดชอบหลัก
				2566 (บาท)	2567 (บาท)	2568 (บาท)	2569 (บาท)	2570 (บาท)			
37	โครงการเสริมผิวถนนคอนกรีตเสริมเหล็กโดยลาดทับ Para Asphalt ภายในหมู่บ้านและถนนเชื่อมระหว่างหมู่บ้าน ภายในตำบลปงไฮ	เพื่อให้ประชาชนในหมู่บ้านมีถนนสัญจรไปมาสะดวก และสามารถใช้งานได้ตลอดปี	ตามแบบ ทด. กำหนด	-	10,000,000	10,000,000	10,000,000	10,000,000	การสัญจรที่สะดวกและปลอดภัย ร้อยละ 60 ของประชาชนในพื้นที่	สัญจรสะดวกและปลอดภัยในชีวิตและทรัพย์สิน	กองช่าง (งานก่อสร้าง)
38	โครงการเสริมผิวถนนคอนกรีตเสริมเหล็ก โดยลาดทับถนนคอนกรีตเสริมเหล็ก ภายในหมู่บ้านและถนนเชื่อมระหว่างหมู่บ้าน ภายในตำบลปงไฮ	เพื่อให้ประชาชนในหมู่บ้านมีถนนสัญจรไปมาสะดวก และสามารถใช้งานได้ตลอดปี	ตามแบบ ทด. กำหนด	-	10,000,000	10,000,000	10,000,000	10,000,000	การสัญจรที่สะดวกและปลอดภัย ร้อยละ 60 ของประชาชนในพื้นที่	สัญจรสะดวกและปลอดภัยในชีวิตและทรัพย์สิน	กองช่าง (งานก่อสร้าง)
39	โครงการก่อสร้าง฼าปนสถาน (เมรุ) ภายในหมู่บ้าน ในเขตตำบลปงไฮ	เพื่อใช้ประกอบพิธี฼าปนกิจ	ก่อสร้าง฼าปนสถาน (เมรุ) (ชนิดเตาเผาเดียว)	-	4,000,000	4,000,000	4,000,000	4,000,000 (งบ ทด.)	ประชาชนมีสถานที่ประกอบพิธี฼าปนกิจ ร้อยละ 100	ประชาชนได้ใช้ประกอบพิธี฼าปนกิจ	กองช่าง (งานก่อสร้าง)

รายละเอียดโครงการพัฒนา
แผนพัฒนาท้องถิ่น (พ.ศ. 2566-2570)
เทศบาลตำบลปงไฮ อำเภอลำทะเมนชัย จังหวัดบุรีรัมย์

- ก. ยุทธศาสตร์ชาติ 20 ปี ยุทธศาสตร์ที่ 2 การสร้างความสามารถในการแข่งขัน
- ข. แผนพัฒนาเศรษฐกิจและสังคมแห่งชาติ ฉบับที่ 13 หมายความว่า 5 ประเด็นการดำเนินงาน การลงทุน และโลจิสติกส์
- ค. Sustainable Development Goals: SDGs เป้าหมายที่ 9 อุตสาหกรรม นวัตกรรม และโครงสร้างพื้นฐาน
- ง. ยุทธศาสตร์จังหวัดบุรีรัมย์ ยุทธศาสตร์ที่ 2 พัฒนาโครงสร้างพื้นฐาน และเพิ่มขีดความสามารถในการแข่งขัน
- จ. ยุทธศาสตร์การพัฒนาขององค์กรปกครองส่วนท้องถิ่นในเขตจังหวัดบุรีรัมย์ ยุทธศาสตร์ที่ 1 การพัฒนาโครงสร้างพื้นฐาน การผังเมือง การบริหารจัดการน้ำ และส่งเสริมพลังงานทดแทน
 - 1. ยุทธศาสตร์ที่ 1 การพัฒนาด้านโครงสร้างพื้นฐาน
 - 1.1 กลยุทธ์ ก่อสร้าง ปรับปรุง บำรุงรักษาถนน ท่อลอดเหลี่ยมท่อระบายน้ำ
 - (1) แผนงาน อุตสาหกรรมและการโยธา

ที่	โครงการ	วัตถุประสงค์	เป้าหมาย (ผลผลิตของโครงการ)	งบประมาณ					ตัวชี้วัด (KPI)	ผลที่คาดว่าจะได้รับ	หน่วยงานรับผิดชอบหลัก
				2566 (บาท)	2567 (บาท)	2568 (บาท)	2569 (บาท)	2570 (บาท)			
40	โครงการก่อสร้างลานคอนกรีตเสริมเหล็กที่ศาลาพักญาติ ภายในเขตตำบลปงไฮ	เพื่อให้ประชาชนมีลานประกอบพิธีกรรมทางศาสนา	ลาน คสล. ที่ศาลาพักญาติ ภายในตำบลปงไฮ (ตามแบบ ทต.กำหนด)	-	800,000	800,000	800,000	800,000	ประชาชนมีลานประกอบพิธีกรรมทางศาสนา ร้อยละ 100 ของประชาชนในพื้นที่	ประชาชนมีลานประกอบพิธีกรรมทางศาสนา	กองช่าง (งานก่อสร้าง)
41	โครงการก่อสร้างถนนคอนกรีตเสริมเหล็ก รอบหนองแสง บึงสะคาม และหนองกงเกวียน	เพื่อให้ประชาชนในหมู่บ้านมีถนนสัญจรไปมาสะดวกและสามารถใช้งานได้ตลอดปี	ตามแบบที่ ทต. กำหนด	-	5,000,000	5,000,000	5,000,000	5,000,000	การสัญจรที่สะดวกและปลอดภัย ร้อยละ 90 ของประชาชนในพื้นที่	สัญจรสะดวกและปลอดภัยในชีวิตและทรัพย์สิน	กองช่าง (งานก่อสร้าง)
42	โครงการก่อสร้างถนนเพื่อการเกษตร ภายในเขตตำบลปงไฮ	เพื่อให้ประชาชนมีเส้นทางคมนาคมที่สะดวกในการขนส่งสินค้าทางการเกษตร	ตามแบบ ทต.กำหนด	-	10,000,000	10,000,000	10,000,000	10,000,000	การสัญจรที่สะดวกและปลอดภัย ร้อยละ 80 ของประชาชนในพื้นที่	สัญจรสะดวกและปลอดภัยในชีวิตและทรัพย์สิน	กองช่าง (งานก่อสร้าง)
43	โครงการก่อสร้างผนังป้องกันน้ำเซาะริมตลิ่งแม่น้ำ	เพื่อป้องกันน้ำกัดเซาะริมตลิ่ง	ทำผนังป้องกันน้ำกัดเซาะตลิ่งสูง 6 ม. ยาว 5,000 ม.	-	8,000,000	8,000,000	8,000,000	8,000,000	เพื่อป้องกันน้ำกัดเซาะริมตลิ่ง ร้อยละ 85 ของประชาชนในพื้นที่	เพื่อป้องกันน้ำกัดเซาะริมตลิ่ง	กองช่าง (งานก่อสร้าง)

รายละเอียดโครงการพัฒนา
แผนพัฒนาท้องถิ่น (พ.ศ. 2566-2570)
เทศบาลตำบลปงไฮ อำเภอลำทะเมนชัย จังหวัดบุรีรัมย์

- ก. ยุทธศาสตร์ชาติ 20 ปี ยุทธศาสตร์ที่ 2 การสร้างความสามารถในการแข่งขัน
ข. แผนพัฒนาเศรษฐกิจและสังคมแห่งชาติ ฉบับที่ 13 หมายเหตุที่ 5 ประเด็นการคลัง การลงทุน และโลจิสติกส์
ค. Sustainable Development Goals: SDGs เป้าหมายที่ 9 อุตสาหกรรม นวัตกรรม และโครงสร้างพื้นฐาน
ง. ยุทธศาสตร์จังหวัดบุรีรัมย์ ยุทธศาสตร์ที่ 2 พัฒนาโครงสร้างพื้นฐาน และเพิ่มขีดความสามารถในการแข่งขัน
จ. ยุทธศาสตร์การพัฒนาขององค์กรปกครองส่วนท้องถิ่นในเขตจังหวัดบุรีรัมย์ ยุทธศาสตร์ที่ 1 การพัฒนาโครงสร้างพื้นฐาน การผังเมือง การบริหารจัดการน้ำ และส่งเสริมพลังงานทดแทน
1. ยุทธศาสตร์ที่ 1 การพัฒนาด้านโครงสร้างพื้นฐาน
- 1.1 กลยุทธ์ ก่อสร้าง ปรับปรุง บำรุงรักษาถนน ท่อลอดเหลี่ยมท่อระบายน้ำ
- (1) แผนงาน อุตสาหกรรมและการโยธา

ที่	โครงการ	วัตถุประสงค์	เป้าหมาย (ผลผลิตของโครงการ)	งบประมาณ					ตัวชี้วัด (KPI)	ผลที่คาดว่าจะได้รับ	หน่วยงานรับผิดชอบหลัก
				2566 (บาท)	2567 (บาท)	2568 (บาท)	2569 (บาท)	2570 (บาท)			
44	โครงการก่อสร้างบ่อบำบัดสิ่งปฏิกูล ภายในเขตตำบลปงไฮ	เพื่อให้ประชาชนมีสถานที่บริหารจัดการสิ่งปฏิกูล ในชุมชน	ก่อสร้างบ่อบำบัดสิ่งปฏิกูล	-	4,500,500	4,500,500	4,500,500	4,500,500	เพื่อให้ประชาชนมีสถานบริหารจัดการสิ่งปฏิกูลในชุมชน ร้อยละ 80	เพื่อให้ประชาชนบริหารจัดการสิ่งปฏิกูลในชุมชน	กองช่าง (งานก่อสร้าง)
45	โครงการก่อสร้างร่องระบายน้ำภายในหมู่บ้าน ในเขตตำบลปงไฮ	เพื่อป้องกันน้ำท่วมขังภายในหมู่บ้าน	ก่อสร้างร่องระบายน้ำภายในหมู่บ้าน ในเขตตำบลปงไฮ	-	9,800,000	9,800,000	9,800,000	9,800,000	มีพื้นที่ระบายน้ำท่วมขังได้สะดวก ร้อยละ 80	น้ำไม่ท่วมขังบนถนนในการสัญจรไปได้สะดวก	กองช่าง (งานก่อสร้าง)
46	โครงการขยายถนนเพื่อการเกษตร พร้อมไหล่ทางภายในเขตตำบลปงไฮ	เพื่อให้ประชาชนมีเส้นทางคมนาคมที่สะดวกในการขนส่งสินค้าทางการเกษตร	ถนน คสล. กว้าง 5 ม. ยาว 300 ม. หนา 0.15 ม. (ตามแบบ ทด.กำหนด)	-	7,000,000	7,000,000	7,000,000	7,000,000	การสัญจรที่สะดวกและปลอดภัย ร้อยละ 80 ของประชาชนในพื้นที่	สัญจรสะดวกและปลอดภัยในชีวิตและทรัพย์สิน	กองช่าง (งานก่อสร้าง)
47	โครงการขยายถนนคอนกรีตเสริมเหล็กภายในเขตตำบลปงไฮ	เพื่อให้ประชาชนมีเส้นทางคมนาคมที่สะดวกในการขนส่งสินค้าทางการเกษตร	ถนน คสล. จากเดิม กว้าง 4 ม. เป็น 8 ม. ไหล่ทางข้างละ 1.00 ม. ยาว 5,000 ม. (ตามแบบ ทด.กำหนด)	-	4,000,000	4,000,000	4,000,000	4,000,000	การสัญจรที่สะดวกและปลอดภัย ร้อยละ 80 ของประชาชนในพื้นที่	สัญจรสะดวกและปลอดภัยในชีวิตและทรัพย์สิน	กองช่าง (งานก่อสร้าง)

รายละเอียดโครงการพัฒนา
แผนพัฒนาท้องถิ่น (พ.ศ. 2566-2570)
เทศบาลตำบลปงไฮ อำเภอลำทะเมนชัย จังหวัดบุรีรัมย์

- ก. ยุทธศาสตร์ชาติ 20 ปี ยุทธศาสตร์ที่ 2 การสร้างความสามารถในการแข่งขัน
- ข. แผนพัฒนาเศรษฐกิจและสังคมแห่งชาติ ฉบับที่ 13 หมายเหตุที่ 5 ประเด็นการค้า การลงทุน และโลจิสติกส์
- ค. Sustainable Development Goals: SDGs เป้าหมายที่ 9 อุตสาหกรรม นวัตกรรม และโครงสร้างพื้นฐาน
- ง. ยุทธศาสตร์จังหวัดบุรีรัมย์ ยุทธศาสตร์ที่ 2 พัฒนาโครงสร้างพื้นฐาน และเพิ่มขีดความสามารถในการแข่งขัน
- จ. ยุทธศาสตร์การพัฒนาขององค์กรปกครองส่วนท้องถิ่นในเขตจังหวัดบุรีรัมย์ ยุทธศาสตร์ที่ 1 การพัฒนาโครงสร้างพื้นฐาน การผังเมือง การบริหารจัดการน้ำ และส่งเสริมพลังงานทดแทน
 - 1. ยุทธศาสตร์ที่ 1 การพัฒนาด้านโครงสร้างพื้นฐาน
 - 1.1 กลยุทธ์ ก่อสร้าง ปรับปรุง บำรุงรักษาถนน ท่อลอดเหลี่ยมท่อระบายน้ำ
 - (1) แผนงาน อุตสาหกรรมและการโยธา

ที่	โครงการ	วัตถุประสงค์	เป้าหมาย (ผลผลิตของโครงการ)	งบประมาณ					ตัวชี้วัด (KPI)	ผลที่คาดว่าจะได้รับ	หน่วยงานรับผิดชอบหลัก
				2566 (บาท)	2567 (บาท)	2568 (บาท)	2569 (บาท)	2570 (บาท)			
48	โครงการก่อสร้างถนนคอนกรีตเสริมเหล็ก เส้นป้อมน้ำมันครุทองไคร ศรีเทพ บ้านท่าเชียงเครือได้ หมู่ที่ 14 ไป โรงสูบน้ำประปา หมู่ที่ 1 พร้อมติดตั้งชุดเสาไฟถนนปรับความสูงได้ด้วยเฟืองสะพานพร้อมภูมิโคมไฟถนนแอลอีดีพลังงานแสงอาทิตย์ 45 วัตต์ ขึ้นบัญชีนวัตกรรมไทย รหัส 07020022	เพื่อให้ประชาชนในหมู่บ้านมีถนนสัญจรไปมาสะดวกและสามารถใช้งานได้ตลอดปี	ถนนกว้าง 5 ม. ยาว 2,050 ม.หนา 0.15 ม. หรือมีพื้นผิวจราจรไม่น้อยกว่า 10,250 ตร.ม. พร้อมติดตั้งชุดเสาไฟถนนปรับความสูงได้ด้วยเฟืองสะพานพร้อมภูมิโคมไฟถนนแอลอีดีพลังงานแสงอาทิตย์ 45 วัตต์ จำนวน 50 ชุด	-	9,980,000	9,980,000	9,980,000	9,980,000	การสัญจรที่สะดวกและปลอดภัย ร้อยละ 90 ของประชาชนในพื้นที่	สัญจรสะดวกและปลอดภัยในชีวิตและทรัพย์สิน	กองช่าง (งานก่อสร้าง)

รายละเอียดโครงการพัฒนา
แผนพัฒนาท้องถิ่น (พ.ศ. 2566-2570)
เทศบาลตำบลปงไฮ อำเภอลำทะเมนชัย จังหวัดบุรีรัมย์

- ก. ยุทธศาสตร์ชาติ 20 ปี ยุทธศาสตร์ที่ 2 การสร้างความสามารถในการแข่งขัน
- ข. แผนพัฒนาเศรษฐกิจและสังคมแห่งชาติ ฉบับที่ 13 หมายเหตุที่ 5 ประเด็นการค้า การลงทุน และโลจิสติกส์
- ค. Sustainable Development Goals: SDGs เป้าหมายที่ 9 อุตสาหกรรม นวัตกรรม และโครงสร้างพื้นฐาน
- ง. ยุทธศาสตร์จังหวัดบุรีรัมย์ ยุทธศาสตร์ที่ 2 พัฒนาโครงสร้างพื้นฐาน และเพิ่มขีดความสามารถในการแข่งขัน
- จ. ยุทธศาสตร์การพัฒนาขององค์กรปกครองส่วนท้องถิ่นในเขตจังหวัดบุรีรัมย์ ยุทธศาสตร์ที่ 1 การพัฒนาโครงสร้างพื้นฐาน การผังเมือง การบริหารจัดการน้ำ และส่งเสริมพลังงานทดแทน
 - 1. ยุทธศาสตร์ที่ 1 การพัฒนาด้านโครงสร้างพื้นฐาน
 - 1.1 กลยุทธ์ ก่อสร้าง ปรับปรุง บำรุงรักษาถนน ท่อลอดเหลี่ยมท่อระบายน้ำ
 - (1) แผนงาน อุตสาหกรรมและการโยธา

ที่	โครงการ	วัตถุประสงค์	เป้าหมาย (ผลผลิตของโครงการ)	งบประมาณ					ตัวชี้วัด (KPI)	ผลที่คาดว่าจะได้รับ	หน่วยงานรับผิดชอบหลัก
				2566 (บาท)	2567 (บาท)	2568 (บาท)	2569 (บาท)	2570 (บาท)			
49	โครงการก่อสร้างถนนคอนกรีตเสริมเหล็ก เส้นสวนยางนาวันดี บุญทำ มา หมู่ที่ 18 สามแยกหนองกงเวียง หมู่ที่ 12 พร้อมติดตั้งชุดเสาไฟถนนปรับความสูงได้ด้วยเฟืองสะพานพร้อมภูมิโคมไฟถนนแอลอีดีพลังงานแสงอาทิตย์ 45 วัตต์ ขึ้นบัญชีนวัตกรรมไทย รหัส 07020022	เพื่อให้ประชาชนในหมู่บ้านมีถนนสัญจรไปมาสะดวกและสามารถใช้งานได้ตลอดปี	ถนนกว้าง 5 ม. ยาว 2,000 ม.หนา 0.15 ม. หรือมีพื้นผิวจราจรไม่น้อยกว่า 10,000 ตร.ม. พร้อมติดตั้งชุดเสาไฟถนนปรับความสูงได้ด้วยเฟืองสะพานพร้อมภูมิโคมไฟถนนแอลอีดีพลังงานแสงอาทิตย์ 45 วัตต์ จำนวน 55 ชุด	-	9,930,000	9,930,000	9,930,000	9,930,000	การสัญจรที่สะดวกและปลอดภัย ร้อยละ 90 ของประชาชนในพื้นที่	สัญจรสะดวกและปลอดภัยในชีวิตและทรัพย์สิน	กองช่าง (งานก่อสร้าง)
50	โครงการก่อสร้างถนนคอนกรีตเสริมเหล็ก เส้นบ้านท่าเชียงเครือ หมู่ที่ 2 ไปถึงบ้านปรารถนาดี ต.ท่าสะอาด	เพื่อให้ประชาชนในหมู่บ้านมีถนนสัญจรไปมาสะดวกและสามารถใช้งานได้ตลอดปี	ถนน คสล. กว้าง 5 ม. ยาว 800 ม.หนา 0.15 หรือมีพื้นที่ไม่น้อยกว่า 4,000 ตร.ม.(ตามแบบ ทต.กำหนด)	-	2,500,000	2,500,000	2,500,000	2,500,000	การสัญจรที่สะดวกและปลอดภัย ร้อยละ 90 ของประชาชนในพื้นที่	ประชาชนสามารถสัญจรสะดวกและปลอดภัยในชีวิตและทรัพย์สิน	กองช่าง (งานก่อสร้าง)

รายละเอียดโครงการพัฒนา
แผนพัฒนาท้องถิ่น (พ.ศ. 2566-2570)
เทศบาลตำบลปงไฮ อำเภอลำทะเมนชัย จังหวัดบุรีรัมย์

- ก. ยุทธศาสตร์ชาติ 20 ปี ยุทธศาสตร์ที่ 2 การสร้างความสามารถในการแข่งขัน
ข. แผนพัฒนาเศรษฐกิจและสังคมแห่งชาติ ฉบับที่ 13 หมายเหตุที่ 5 ประตุการค้า การลงทุน และโลจิสติกส์
ค. Sustainable Development Goals: SDGs เป้าหมายที่ 9 อุตสาหกรรม นวัตกรรม และโครงสร้างพื้นฐาน
ง. ยุทธศาสตร์จังหวัดบุรีรัมย์ ยุทธศาสตร์ที่ 2 พัฒนาโครงสร้างพื้นฐาน และเพิ่มขีดความสามารถในการแข่งขัน
จ. ยุทธศาสตร์การพัฒนาขององค์กรปกครองส่วนท้องถิ่นในเขตจังหวัดบุรีรัมย์ ยุทธศาสตร์ที่ 1 การพัฒนาโครงสร้างพื้นฐาน การผังเมือง การบริหารจัดการน้ำ และส่งเสริมพลังงานทดแทน
1. ยุทธศาสตร์ที่ 1 การพัฒนาด้านโครงสร้างพื้นฐาน
1.1 กลยุทธ์ ก่อสร้าง ปรับปรุง บำรุงรักษาถนน ท่อลอดเหลี่ยมท่อระบายน้ำ
(1) แผนงาน อุตสาหกรรมและการโยธา

ที่	โครงการ	วัตถุประสงค์	เป้าหมาย (ผลผลิตของโครงการ)	งบประมาณ					ตัวชี้วัด (KPI)	ผลที่คาดว่าจะได้รับ	หน่วยงานรับผิดชอบหลัก
				2566 (บาท)	2567 (บาท)	2568 (บาท)	2569 (บาท)	2570 (บาท)			
51	โครงการก่อสร้างถนนลาดยาง จากสี่แยกสายหลัก บ้านท่าเชียงเครือ หมู่ที่ 2 ไปถึงวัดศิริมงคล	เพื่อให้ประชาชนในหมู่บ้านมีถนนสัญจรไปมาสะดวกและสามารถใช้งานได้ตลอดปี	ถนน ลาดยาง กว้าง 4 ม. ยาว 287 ม. หนาน 0.05 หรือมีพื้นที่ไม่น้อยกว่า 1,148 ตร.ม (ตามแบบ ทต.กำหนด)	-	600,000	600,000	600,000	600,000	การสัญจรที่สะดวกและปลอดภัย ร้อยละ 90 ของประชาชนในพื้นที่	ประชาชนสามารถสัญจรสะดวกและปลอดภัยในชีวิตและทรัพย์สิน	กองช่าง (งานก่อสร้าง)
52	โครงการปรับปรุงซ่อมแซมถนนลูกรัง เส้นวัดป่าไชยราม ไปถึงนา นายหนุกร ชาริพร บ้านหนองชัยวาน หมู่ที่ 3	เพื่อให้ประชาชนในหมู่บ้านมีถนนสัญจรไปมาสะดวกและสามารถใช้งานได้ตลอดปี	ถนน กว้าง 5 ม. ยาว 1,900 ม. หนานไม่น้อยกว่า 0.15 ม. หรือมีพื้นที่ไม่น้อยกว่า 1,425 ตร.ม	-	170,000	170,000	170,000	170,000	การสัญจรที่สะดวกและปลอดภัย ร้อยละ 90 ของประชาชนในพื้นที่	ประชาชนสามารถสัญจรสะดวกและปลอดภัยในชีวิตและทรัพย์สิน	กองช่าง (งานก่อสร้าง)
53	โครงการปรับปรุงซ่อมแซมถนนลูกรัง จากนา นายเมือง อุดมะ ไปถึงนา นายวิระ มุขไชยา บ้านหนองชัยวาน หมู่ที่ 3	เพื่อให้ประชาชนในหมู่บ้านมีถนนสัญจรไปมาสะดวกและสามารถใช้งานได้ตลอดปี	ถนน กว้าง 4 ม. ยาว 3,000 ม. หรือมีพื้นที่ไม่น้อยกว่า 1,800 ตร.ม	-	320,000	320,000	320,000	320,000	การสัญจรที่สะดวกและปลอดภัย ร้อยละ 90 ของประชาชนในพื้นที่	ประชาชนสามารถสัญจรสะดวกและปลอดภัยในชีวิตและทรัพย์สิน	กองช่าง (งานก่อสร้าง)

รายละเอียดโครงการพัฒนา
แผนพัฒนาท้องถิ่น (พ.ศ. 2566-2570)
เทศบาลตำบลปงไฮ อำเภอลำทะเมนชัย จังหวัดบุรีรัมย์

- ก. ยุทธศาสตร์ชาติ 20 ปี ยุทธศาสตร์ที่ 2 การสร้างความสามารถในการแข่งขัน
ข. แผนพัฒนาเศรษฐกิจและสังคมแห่งชาติ ฉบับที่ 13 หมายความว่า 5 ประเด็นการดำเนินงาน การลงทุน และโลจิสติกส์
ค. Sustainable Development Goals: SDGs เป้าหมายที่ 9 อุตสาหกรรม นวัตกรรม และโครงสร้างพื้นฐาน
ง. ยุทธศาสตร์จังหวัดบุรีรัมย์ ยุทธศาสตร์ที่ 2 พัฒนาโครงสร้างพื้นฐาน และเพิ่มขีดความสามารถในการแข่งขัน
จ. ยุทธศาสตร์การพัฒนาขององค์กรปกครองส่วนท้องถิ่นในเขตจังหวัดบุรีรัมย์ ยุทธศาสตร์ที่ 1 การพัฒนาโครงสร้างพื้นฐาน การผังเมือง การบริหารจัดการน้ำ และส่งเสริมพลังงานทดแทน
1. ยุทธศาสตร์ที่ 1 การพัฒนาด้านโครงสร้างพื้นฐาน
- 1.1 กลยุทธ์ ก่อสร้าง ปรับปรุง บำรุงรักษาถนน ท่อลอดเหลี่ยมท่อระบายน้ำ
- (1) แผนงาน อุตสาหกรรมและการโยธา

ที่	โครงการ	วัตถุประสงค์	เป้าหมาย (ผลผลิตของโครงการ)	งบประมาณ					ตัวชี้วัด (KPI)	ผลที่คาดว่าจะได้รับ	หน่วยงานรับผิดชอบหลัก
				2566 (บาท)	2567 (บาท)	2568 (บาท)	2569 (บาท)	2570 (บาท)			
54	โครงการปรับปรุงซ่อมแซมถนนเพื่อการเกษตร สวนมรดก ไปถึงนายนายอนุสรณ์ พุดพ้อ บ้านโคกโขง หมู่ที่ 4	เพื่อให้ประชาชนในหมู่บ้านมีถนนสัญจรไปมาสะดวกและสามารถใช้งานได้ตลอดปี	ถนน กว้าง 4 ม. ยาว 1,500 ม. หรือมีพื้นที่ไม่น้อยกว่า 900 ตร.ม	-	160,000	160,000	160,000	160,000	การสัญจรที่สะดวกและปลอดภัย ร้อยละ 90 ของประชาชนในพื้นที่	ประชาชนสามารถสัญจรสะดวกและปลอดภัยในชีวิตและทรัพย์สิน	กองช่าง (งานก่อสร้าง)
55	โครงการก่อสร้างถนนคอนกรีตเสริมเหล็กเพื่อการเกษตร เส้นโรงน้ำแข็งไปถึงนายนายกรมนานา บ้านโคกโขง หมู่ที่ 4	เพื่อให้ประชาชนในหมู่บ้านมีถนนสัญจรไปมาสะดวกและสามารถใช้งานได้ตลอดปี	ถนน กว้าง 4 ม. ยาว 700 ม. หนาไม่น้อยกว่า 0.15 ม. หรือมีพื้นที่ไม่น้อยกว่า 2,800 ตร.ม	-	176,000	176,000	176,000	176,000	การสัญจรที่สะดวกและปลอดภัย ร้อยละ 90 ของประชาชนในพื้นที่	ประชาชนสามารถสัญจรสะดวกและปลอดภัยในชีวิตและทรัพย์สิน	กองช่าง (งานก่อสร้าง)
56	โครงการก่อสร้างถนนคอนกรีตเสริมเหล็ก เส้นบ้านนายสนธิท ไปถึงวัดชั้นใต้ท้อง	เพื่อให้ประชาชนในหมู่บ้านมีถนนสัญจรไปมาสะดวกและสามารถใช้งานได้ตลอดปี	ถนน กว้าง 5 ม. ยาว 1,500 ม. หนาไม่น้อยกว่า 0.15 ม. หรือมีพื้นที่ไม่น้อยกว่า	-	4,040,000	4,040,000	4,040,000	4,040,000	การสัญจรที่สะดวกและปลอดภัย ร้อยละ 90 ของประชาชนในพื้นที่	ประชาชนสามารถสัญจรสะดวกและปลอดภัยในชีวิตและทรัพย์สิน	กองช่าง (งานก่อสร้าง)
56	โครงการก่อสร้างถนนคอนกรีตเสริมเหล็ก จากแยกบ้านท่าไร่ ไปถึงป่าช้าหนองคำควย	เพื่อให้ประชาชนในหมู่บ้านมีถนนสัญจรไปมาสะดวกและสามารถใช้งานได้ตลอดปี	ถนน กว้าง 4 ม. ยาว 172 ม. หนาไม่น้อยกว่า 0.15 ม. หรือมีพื้นที่ไม่น้อยกว่า	-	420,000	420,000	420,000	420,000	การสัญจรที่สะดวกและปลอดภัย ร้อยละ 90 ของประชาชนในพื้นที่	ประชาชนสามารถสัญจรสะดวกและปลอดภัยในชีวิตและทรัพย์สิน	กองช่าง (งานก่อสร้าง)

รายละเอียดโครงการพัฒนา
แผนพัฒนาท้องถิ่น (พ.ศ. 2566-2570)
เทศบาลตำบลปงไฮ อำเภอลำทะเมนชัย จังหวัดบุรีรัมย์

- ก. ยุทธศาสตร์ชาติ 20 ปี ยุทธศาสตร์ที่ 2 การสร้างความสามารถในการแข่งขัน
- ข. แผนพัฒนาเศรษฐกิจและสังคมแห่งชาติ ฉบับที่ 13 หมายเหตุที่ 5 ประตุการค้า การลงทุน และโลจิสติกส์
- ค. Sustainable Development Goals: SDGs เป้าหมายที่ 9 อุตสาหกรรม นวัตกรรม และโครงสร้างพื้นฐาน
- ง. ยุทธศาสตร์จังหวัดบุรีรัมย์ ยุทธศาสตร์ที่ 2 พัฒนาโครงสร้างพื้นฐาน และเพิ่มขีดความสามารถในการแข่งขัน
- จ. ยุทธศาสตร์การพัฒนาขององค์กรปกครองส่วนท้องถิ่นในเขตจังหวัดบุรีรัมย์ ยุทธศาสตร์ที่ 1 การพัฒนาโครงสร้างพื้นฐาน การผังเมือง การบริหารจัดการน้ำ และส่งเสริมพลังงานทดแทน
 - 1. ยุทธศาสตร์ที่ 1 การพัฒนาด้านโครงสร้างพื้นฐาน
 - 1.1 กลยุทธ์ ก่อสร้าง ปรับปรุง บำรุงรักษาถนน ท่อลอดเหลี่ยมท่อ ระบายน้ำ
 - (1) แผนงาน อุตสาหกรรมและการโยธา

ที่	โครงการ	วัตถุประสงค์	เป้าหมาย (ผลผลิตของโครงการ)	งบประมาณ					ตัวชี้วัด (KPI)	ผลที่คาดว่าจะได้รับ	หน่วยงานรับผิดชอบหลัก
				2566 (บาท)	2567 (บาท)	2568 (บาท)	2569 (บาท)	2570 (บาท)			
57	โครงการก่อสร้างถนนคอนกรีตเสริมเหล็ก รอบห้วยใหญ่	เพื่อให้ประชาชนในหมู่บ้านมีถนนสัญจรไปมาสะดวกและสามารถใช้งานได้ตลอดปี	ถนน กว้าง 4 ม. ยาว 3,040ม. หนาไม่น้อยกว่า 0.15 ม. หรือ มีพื้นที่ไม่น้อยกว่า	-	7,860,000	7,860,000	7,860,000	7,860,000	การสัญจรที่สะดวกและปลอดภัย ร้อยละ 90 ของประชาชนในพื้นที่	ประชาชนสามารถสัญจรสะดวกและปลอดภัยในชีวิตและทรัพย์สิน	กองช่าง (งานก่อสร้าง)
58	โครงการก่อสร้างถนนคอนกรีตเสริมเหล็ก เส้นหลังวัดบ้านโนนหนามแท่ง หมู่ที่ 6	เพื่อให้ประชาชนในหมู่บ้านมีถนนสัญจรไปมาสะดวกและสามารถใช้งานได้ตลอดปี	ถนน กว้าง 4 ม. ยาว 82 ม. หนาไม่น้อยกว่า 0.15 ม. หรือ มีพื้นที่ไม่น้อยกว่า 62 ตร.ม	-	250,000	250,000	250,000	250,000	การสัญจรที่สะดวกและปลอดภัย ร้อยละ 90 ของประชาชนในพื้นที่	ประชาชนสามารถสัญจรสะดวกและปลอดภัยในชีวิตและทรัพย์สิน	กองช่าง (งานก่อสร้าง)
59	โครงการก่อสร้างถนนคอนกรีตเสริมเหล็ก เส้นบ้านนายสม หาญธงชัย ไปถึง บ้านนายสังข์ทอง	เพื่อให้ประชาชนในหมู่บ้านมีถนนสัญจรไปมาสะดวกและสามารถใช้งานได้ตลอดปี	ถนน กว้าง 4 ม. ยาว 145 ม. หนาไม่น้อยกว่า 0.15 ม. หรือ มีพื้นที่ไม่น้อยกว่า 87 ตร.ม	-	360,000	360,000	360,000	360,000	การสัญจรที่สะดวกและปลอดภัย ร้อยละ 90 ของประชาชนในพื้นที่	ประชาชนสามารถสัญจรสะดวกและปลอดภัยในชีวิตและทรัพย์สิน	กองช่าง (งานก่อสร้าง)
60	โครงการปรับปรุงซ่อมแซม ถนนเพื่อการเกษตร เส้นบ้านนายคำพร ไปถึงบ้านโนนหนามแท่ง	เพื่อให้ประชาชนในหมู่บ้านมีถนนสัญจรไปมาสะดวกและสามารถใช้งานได้ตลอดปี	ถนน กว้าง 4 ม. ยาว 1,800 ม. หนาไม่น้อยกว่า 0.15 ม. หรือมีพื้นที่ไม่น้อยกว่า 1,080 ตร.ม	-	190,000	190,000	190,000	190,000	การสัญจรที่สะดวกและปลอดภัย ร้อยละ 90 ของประชาชนในพื้นที่	ประชาชนสามารถสัญจรสะดวกและปลอดภัยในชีวิตและทรัพย์สิน	กองช่าง (งานก่อสร้าง)

รายละเอียดโครงการพัฒนา
แผนพัฒนาท้องถิ่น (พ.ศ. 2566-2570)
เทศบาลตำบลปงไฮ อำเภอลำทะเมนชัย จังหวัดบุรีรัมย์

- ก. ยุทธศาสตร์ชาติ 20 ปี ยุทธศาสตร์ที่ 2 การสร้างความสามารถในการแข่งขัน
ข. แผนพัฒนาเศรษฐกิจและสังคมแห่งชาติ ฉบับที่ 13 หมายเหตุที่ 5 ประเด็นการค้า การลงทุน และโลจิสติกส์
ค. Sustainable Development Goals: SDGs เป้าหมายที่ 9 อุตสาหกรรม นวัตกรรม และโครงสร้างพื้นฐาน
ง. ยุทธศาสตร์จังหวัดบุรีรัมย์ ยุทธศาสตร์ที่ 2 พัฒนาโครงสร้างพื้นฐาน และเพิ่มขีดความสามารถในการแข่งขัน
จ. ยุทธศาสตร์การพัฒนาขององค์กรปกครองส่วนท้องถิ่นในเขตจังหวัดบุรีรัมย์ ยุทธศาสตร์ที่ 1 การพัฒนาโครงสร้างพื้นฐาน การผังเมือง การบริหารจัดการน้ำ และส่งเสริมพลังงานทดแทน
1. ยุทธศาสตร์ที่ 1 การพัฒนาด้านโครงสร้างพื้นฐาน
1.1 กลยุทธ์ ก่อสร้าง ปรับปรุง บำรุงรักษาถนน ท่อลอดเหลี่ยมท่อระบายน้ำ
(1) แผนงาน อุตสาหกรรมและการโยธา

ที่	โครงการ	วัตถุประสงค์	เป้าหมาย (ผลผลิตของโครงการ)	งบประมาณ					ตัวชี้วัด (KPI)	ผลที่คาดว่าจะได้รับ	หน่วยงานรับผิดชอบหลัก
				2566 (บาท)	2567 (บาท)	2568 (บาท)	2569 (บาท)	2570 (บาท)			
61	โครงการขยายถนนคอนกรีตเสริมเหล็ก เส้นบ้านท่าสวรรค์ หมู่ที่ 7 ไปถึงบ้านท่าสวรรค์เหนือ หมู่ที่ 16	เพื่อให้ประชาชนในหมู่บ้านมีถนนสัญจรไปมาสะดวกและสามารถใช้งานได้ตลอดปี	ถนน กว้าง 4 ม. ยาว 1,400 ม. หนาไม่น้อยกว่า 0.15 ม. หรือมีพื้นที่ไม่น้อยกว่า 840 ตร.ม	-	3,500,000	3,500,000	3,500,000	3,500,000	การสัญจรที่สะดวกและปลอดภัย ร้อยละ 90 ของประชาชนในพื้นที่	ประชาชนสามารถสัญจรสะดวกและปลอดภัยในชีวิตและทรัพย์สิน	กองช่าง (งานก่อสร้าง)
63	โครงการก่อสร้างถนนรอบหนองน้ำสาธารณะ บ้านสังคมพัฒนา หมู่ที่ 8	เพื่อให้ประชาชนในหมู่บ้านมีถนนสัญจรไปมาสะดวกและสามารถใช้งานได้ตลอดปี	ถนน กว้าง 4 ม. ยาว 500 ม. หนาไม่น้อยกว่า 0.15 ม. หรือมีพื้นที่ไม่น้อยกว่า 840 ตร.ม	-	1,200,000	1,200,000	1,200,000	1,200,000	การสัญจรที่สะดวกและปลอดภัย ร้อยละ 90 ของประชาชนในพื้นที่	ประชาชนสามารถสัญจรสะดวกและปลอดภัยในชีวิตและทรัพย์สิน	กองช่าง (งานก่อสร้าง)
64	โครงการซ่อมแซมถนนเพื่อการเกษตร เส้นบ้านนายสำราญ บุญเกษม ไปถึง สวนยางนางสาวยุภาพร สุตทน	เพื่อให้ประชาชนในหมู่บ้านมีถนนสัญจรไปมาสะดวกและสามารถใช้งานได้ตลอดปี	ถนน กว้าง 5 ม. ยาว 1,700 ม. หนาไม่น้อยกว่า 0.15 ม. หรือมีพื้นที่ไม่น้อยกว่า 1,275 ตร.ม	-	224,575	224,575	224,575	224,575	การสัญจรที่สะดวกและปลอดภัย ร้อยละ 90 ของประชาชนในพื้นที่	ประชาชนสามารถสัญจรสะดวกและปลอดภัยในชีวิตและทรัพย์สิน	กองช่าง (งานก่อสร้าง)
65	โครงการก่อสร้างถนนคอนกรีตเสริมเหล็ก เพื่อการเกษตร เส้นนายสังวาล แก้วบุญวงศ์ ไปถึงนายสนธิศรีพิทักษ์	เพื่อให้ประชาชนในหมู่บ้านมีถนนสัญจรไปมาสะดวกและสามารถใช้งานได้ตลอดปี	ถนน กว้าง 5 ม. ยาว 2,300 ม. หนาไม่น้อยกว่า 0.15 ม. หรือมีพื้นที่ไม่น้อยกว่า 1,380 ตร.ม	-	241,900	241,900	241,900	241,900	การสัญจรที่สะดวกและปลอดภัย ร้อยละ 90 ของประชาชนในพื้นที่	ประชาชนสามารถสัญจรสะดวกและปลอดภัยในชีวิตและทรัพย์สิน	กองช่าง (งานก่อสร้าง)

รายละเอียดโครงการพัฒนา
แผนพัฒนาท้องถิ่น (พ.ศ. 2566-2570)
เทศบาลตำบลปงไฮ อำเภอลำทะเมนชัย จังหวัดบุรีรัมย์

- ก. ยุทธศาสตร์ชาติ 20 ปี ยุทธศาสตร์ที่ 2 การสร้างความสามารถในการแข่งขัน
ข. แผนพัฒนาเศรษฐกิจและสังคมแห่งชาติ ฉบับที่ 13 หมายความว่า 5 ประเด็นการดำเนินงาน การลงทุน และโลจิสติกส์
ค. Sustainable Development Goals: SDGs เป้าหมายที่ 9 อุตสาหกรรม นวัตกรรม และโครงสร้างพื้นฐาน
ง. ยุทธศาสตร์จังหวัดบุรีรัมย์ ยุทธศาสตร์ที่ 2 พัฒนาโครงสร้างพื้นฐาน และเพิ่มขีดความสามารถในการแข่งขัน
จ. ยุทธศาสตร์การพัฒนาขององค์กรปกครองส่วนท้องถิ่นในเขตจังหวัดบุรีรัมย์ ยุทธศาสตร์ที่ 1 การพัฒนาโครงสร้างพื้นฐาน การผังเมือง การบริหารจัดการน้ำ และส่งเสริมพลังงานทดแทน
1. ยุทธศาสตร์ที่ 1 การพัฒนาด้านโครงสร้างพื้นฐาน
- 1.1 กลยุทธ์ ก่อสร้าง ปรับปรุง บำรุงรักษาถนน ท่อลอดเหลี่ยมท่อระบายน้ำ
- (1) แผนงาน อุตสาหกรรมและการโยธา

ที่	โครงการ	วัตถุประสงค์	เป้าหมาย (ผลผลิตของโครงการ)	งบประมาณ					ตัวชี้วัด (KPI)	ผลที่คาดว่าจะได้รับ	หน่วยงานรับผิดชอบหลัก
				2566 (บาท)	2567 (บาท)	2568 (บาท)	2569 (บาท)	2570 (บาท)			
66	โครงการปรับปรุงซ่อมแซม ถนนลูกรัง เส้น นานายสมาน ไปถึงนานาง ลัด คำผิว	เพื่อให้ประชาชนในหมู่บ้านมีถนนสัญจรไปมาสะดวกและสามารถใช้งานได้ตลอดปี	ถนน กว้าง 4 ม. ยาว 500 ม. หนาไม่น้อยกว่า 0.15 ม. หรือมีพื้นที่ไม่น้อยกว่า 300 ตร.ม	-	52,600	52,600	52,600	52,600	การสัญจรที่สะดวกและปลอดภัย ร้อยละ 90 ของประชาชนในพื้นที่	ประชาชนสามารถสัญจรสะดวกและปลอดภัยในชีวิตและทรัพย์สิน	กองช่าง (งานก่อสร้าง)
67	โครงการก่อสร้างถนนคอนกรีตเสริมเหล็ก จากศูนย์พัฒนาเด็กเล็กบ้านหนองขี้वान ไปนานางบุญหลาย กล้วยวงค์	เพื่อให้ประชาชนในหมู่บ้านมีถนนสัญจรไปมาสะดวกและสามารถใช้งานได้ตลอดปี	ถนน คสล. กว้าง 4 ม. ยาว 1,200 ม. หนาไม่น้อยกว่า 0.15 ม. หรือมีพื้นที่ไม่น้อยกว่า 720 ตร.ม	-	3,040,000	3,040,000	3,040,000	3,040,000	การสัญจรที่สะดวกและปลอดภัย ร้อยละ 90 ของประชาชนในพื้นที่	ประชาชนสามารถสัญจรสะดวกและปลอดภัยในชีวิตและทรัพย์สิน	กองช่าง (งานก่อสร้าง)
68	โครงการก่อสร้างถนนคอนกรีตเสริมเหล็ก เส้น นานายอุดร ทารงชัย ไปนานายเรียง กล้วยวงค์	เพื่อให้ประชาชนในหมู่บ้านมีถนนสัญจรไปมาสะดวกและสามารถใช้งานได้ตลอดปี	ถนน คสล. กว้าง 4 ม. ยาว 1,000 ม. หนาไม่น้อยกว่า 0.15 ม. หรือมีพื้นที่ไม่น้อยกว่า 600 ตร.ม	-	2,500,000	2,500,000	2,500,000	2,500,000	การสัญจรที่สะดวกและปลอดภัย ร้อยละ 90 ของประชาชนในพื้นที่	ประชาชนสามารถสัญจรสะดวกและปลอดภัยในชีวิตและทรัพย์สิน	กองช่าง (งานก่อสร้าง)
69	โครงการก่อสร้างถนนคอนกรีตเสริมเหล็กเส้นป่าช้าหนองคำควาย	เพื่อให้ประชาชนในหมู่บ้านมีถนนสัญจรไปมาสะดวกและสามารถใช้งานได้ตลอดปี	ถนน คสล. กว้าง 4 ม. ยาว 1,000 ม. หนาไม่น้อยกว่า 0.15 ม. หรือมีพื้นที่ไม่น้อยกว่า 600 ตร.ม	-	1,890,000	1,890,000	1,890,000	1,890,000	การสัญจรที่สะดวกและปลอดภัย ร้อยละ 90 ของประชาชนในพื้นที่	ประชาชนสามารถสัญจรสะดวกและปลอดภัยในชีวิตและทรัพย์สิน	กองช่าง (งานก่อสร้าง)

รายละเอียดโครงการพัฒนา
แผนพัฒนาท้องถิ่น (พ.ศ. 2566-2570)
เทศบาลตำบลปงไฮ อำเภอลำทะเมนชัย จังหวัดบุรีรัมย์

- ก. ยุทธศาสตร์ชาติ 20 ปี ยุทธศาสตร์ที่ 2 การสร้างความสามารถในการแข่งขัน
ข. แผนพัฒนาเศรษฐกิจและสังคมแห่งชาติ ฉบับที่ 13 หมายความว่า 5 ประเด็นการดำเนินงาน การลงทุน และโลจิสติกส์
ค. Sustainable Development Goals: SDGs เป้าหมายที่ 9 อุตสาหกรรม นวัตกรรม และโครงสร้างพื้นฐาน
ง. ยุทธศาสตร์จังหวัดบุรีรัมย์ ยุทธศาสตร์ที่ 2 พัฒนาโครงสร้างพื้นฐาน และเพิ่มขีดความสามารถในการแข่งขัน
จ. ยุทธศาสตร์การพัฒนาขององค์กรปกครองส่วนท้องถิ่นในเขตจังหวัดบุรีรัมย์ ยุทธศาสตร์ที่ 1 การพัฒนาโครงสร้างพื้นฐาน การผังเมือง การบริหารจัดการน้ำ และส่งเสริมพลังงานทดแทน
1. ยุทธศาสตร์ที่ 1 การพัฒนาด้านโครงสร้างพื้นฐาน
1.1 กลยุทธ์ ก่อสร้าง ปรับปรุง บำรุงรักษาถนน ท่อลอดเหลี่ยมท่อระบายน้ำ
(1) แผนงาน อุตสาหกรรมและการโยธา

ที่	โครงการ	วัตถุประสงค์	เป้าหมาย (ผลผลิตของโครงการ)	งบประมาณ					ตัวชี้วัด (KPI)	ผลที่คาดว่าจะได้รับ	หน่วยงานรับผิดชอบหลัก
				2566 (บาท)	2567 (บาท)	2568 (บาท)	2569 (บาท)	2570 (บาท)			
70	โครงการก่อสร้างถนนคอนกรีตเสริมเหล็กเพื่อการเกษตร เส้นนายนายอุดม โสรวะ ไปถึงฝายน้ำล้นห้วยปง	เพื่อให้ประชาชนในหมู่บ้านมีถนนสัญจรไปมาสะดวกและสามารถใช้งานได้ตลอดปี	ถนน คสล. กว้าง 4 ม. ยาว 675 ม. หนาไม่น้อยกว่า 0.15 ม. หรือมีพื้นที่ไม่น้อยกว่า 2,700 ตร.ม	-	1,700,000	1,700,000	1,700,000	1,700,000	การสัญจรที่สะดวกและปลอดภัย ร้อยละ 90 ของประชาชนในพื้นที่	ประชาชนสามารถสัญจรสะดวกและปลอดภัยในชีวิตและทรัพย์สิน	กองช่าง (งานก่อสร้าง)
71	โครงการก่อสร้างถนนคอนกรีตเสริมเหล็ก เส้นคุ่มโนนแสงตะวันเชื่อมถนนบ้านหนองช้วยวาน	เพื่อให้ประชาชนในหมู่บ้านมีถนนสัญจรไปมาสะดวกและสามารถใช้งานได้ตลอดปี	ถนน คสล. กว้าง 5 ม. ยาว 3,000 ม. หนาไม่น้อยกว่า 0.15 ม. หรือมีพื้นที่ไม่น้อยกว่า 1,500 ตร.ม	-	9,500,000	9,500,000	9,500,000	9,500,000	การสัญจรที่สะดวกและปลอดภัย ร้อยละ 90 ของประชาชนในพื้นที่	ประชาชนสามารถสัญจรสะดวกและปลอดภัยในชีวิตและทรัพย์สิน	กองช่าง (งานก่อสร้าง)
73	โครงการก่อสร้างถนนคอนกรีตเสริมเหล็ก เส้นห้วยไม้งาม ไปถึงเส้นบ้านหนองช้วยวาน	เพื่อให้ประชาชนในหมู่บ้านมีถนนสัญจรไปมาสะดวกและสามารถใช้งานได้ตลอดปี	ถนน คสล. กว้าง 5 ม. ยาว 2,860 ม. หนาไม่น้อยกว่า 0.15 ม. หรือมีพื้นที่ไม่น้อยกว่า 143,000 ตร.ม	-	9,000,000	9,000,000	9,000,000	9,000,000	การสัญจรที่สะดวกและปลอดภัย ร้อยละ 90 ของประชาชนในพื้นที่	ประชาชนสามารถสัญจรสะดวกและปลอดภัยในชีวิตและทรัพย์สิน	กองช่าง (งานก่อสร้าง)
74	โครงการขยายเขตถนนคอนกรีตเสริมเหล็ก เส้นวัดธรรมาธิปไตย ถึงวัดป่าศรีวิไลย์	เพื่อให้ประชาชนในหมู่บ้านมีถนนสัญจรไปมาสะดวกและสามารถใช้งานได้ตลอดปี	ขยายข้างละ 0.5 ม. ยาว 592 ม. หนาไม่น้อยกว่า 0.15 ม. หรือมีพื้นที่ไม่น้อยกว่า 592 ตร.ม	-	470,000	470,000	470,000	470,000	การสัญจรที่สะดวกและปลอดภัย ร้อยละ 90 ของประชาชนในพื้นที่	ประชาชนสามารถสัญจรสะดวกและปลอดภัยในชีวิตและทรัพย์สิน	กองช่าง (งานก่อสร้าง)

รายละเอียดโครงการพัฒนา
แผนพัฒนาท้องถิ่น (พ.ศ. 2566-2570)
เทศบาลตำบลปงไฮ อำเภอลำทะเมนชัย จังหวัดบุรีรัมย์

- ก. ยุทธศาสตร์ชาติ 20 ปี ยุทธศาสตร์ที่ 2 การสร้างความสามารถในการแข่งขัน
ข. แผนพัฒนาเศรษฐกิจและสังคมแห่งชาติ ฉบับที่ 13 หมายความว่า 5 ประเด็นการดำเนินงาน การลงทุน และโลจิสติกส์
ค. Sustainable Development Goals: SDGs เป้าหมายที่ 9 อุตสาหกรรม นวัตกรรม และโครงสร้างพื้นฐาน
ง. ยุทธศาสตร์จังหวัดบุรีรัมย์ ยุทธศาสตร์ที่ 2 พัฒนาโครงสร้างพื้นฐาน และเพิ่มขีดความสามารถในการแข่งขัน
จ. ยุทธศาสตร์การพัฒนาขององค์กรปกครองส่วนท้องถิ่นในเขตจังหวัดบุรีรัมย์ ยุทธศาสตร์ที่ 1 การพัฒนาโครงสร้างพื้นฐาน การผังเมือง การบริหารจัดการน้ำ และส่งเสริมพลังงานทดแทน
1. ยุทธศาสตร์ที่ 1 การพัฒนาด้านโครงสร้างพื้นฐาน
1.1 กลยุทธ์ ก่อสร้าง ปรับปรุง บำรุงรักษาถนน ท่อลอดเหลี่ยมท่อระบายน้ำ
(1) แผนงาน อุตสาหกรรมและการโยธา

ที่	โครงการ	วัตถุประสงค์	เป้าหมาย (ผลผลิตของโครงการ)	งบประมาณ					ตัวชี้วัด (KPI)	ผลที่คาดว่าจะได้รับ	หน่วยงานรับผิดชอบหลัก
				2566 (บาท)	2567 (บาท)	2568 (บาท)	2569 (บาท)	2570 (บาท)			
75	โครงการก่อสร้างถนนคอนกรีตรอบหนองกงเวียง	เพื่อให้ประชาชนในหมู่บ้านมีถนนสัญจรไปมาสะดวกและสามารถใช้งานได้ตลอดปี	ถนน คสล. กว้าง 4 ม. ยาว 632 ม. หนาไม่น้อยกว่า 0.15 ม. หรือมีพื้นที่ไม่น้อยกว่า 2,492 ตร.ม	-	1,600,000	1,600,000	1,600,000	1,600,000	การสัญจรที่สะดวกและปลอดภัย ร้อยละ 90 ของประชาชนในพื้นที่	ประชาชนสามารถสัญจรสะดวกและปลอดภัยในชีวิตและทรัพย์สิน	กองช่าง (งานก่อสร้าง)
76	โครงการปรับปรุงซ่อมแซมถนนลูกรัง เส้นบ้านโนนตาวา หมู่ที่ 12 ไปถึงบ้านใหม่สี่ชมพู ต.ป่าแฝก	เพื่อให้ประชาชนในหมู่บ้านมีถนนสัญจรไปมาสะดวกและสามารถใช้งานได้ตลอดปี	ถนน กว้าง 5 ม. ยาว 2,370 ม. หนาไม่น้อยกว่า 0.15 ม. หรือมีพื้นที่ไม่น้อยกว่า 1,778 ตร.ม	-	7,500,000	7,500,000	7,500,000	7,500,000	การสัญจรที่สะดวกและปลอดภัย ร้อยละ 90 ของประชาชนในพื้นที่	ประชาชนสามารถสัญจรสะดวกและปลอดภัยในชีวิตและทรัพย์สิน	กองช่าง (งานก่อสร้าง)
77	โครงการก่อสร้างถนนคอนกรีตเสริมเหล็ก เพื่อการเกษตร บ้านนายสุทธีใจแก้ว ไปที่สาธารณะหนองคล้า	เพื่อให้ประชาชนในหมู่บ้านมีถนนสัญจรไปมาสะดวกและสามารถใช้งานได้ตลอดปี	ถนน กว้าง 5 ม. ยาว 475 ม. หนาไม่น้อยกว่า 0.15 ม. หรือมีพื้นที่ไม่น้อยกว่า 2,375 ตร.ม.	-	1,500,000	1,500,000	1,500,000	1,500,000	การสัญจรที่สะดวกและปลอดภัย ร้อยละ 90 ของประชาชนในพื้นที่	ประชาชนสามารถสัญจรสะดวกและปลอดภัยในชีวิตและทรัพย์สิน	กองช่าง (งานก่อสร้าง)
78	โครงการก่อสร้างถนนคอนกรีตเสริมเหล็ก เส้นห้วยแดง เชื่อมปากทางบ้านท่าเชียงเครือ หมู่ที่ 2	เพื่อให้ประชาชนในหมู่บ้านมีถนนสัญจรไปมาสะดวกและสามารถใช้งานได้ตลอดปี	ถนน กว้าง 5 ม. ยาว 1,107 ม. หนาไม่น้อยกว่า 0.15 ม. หรือมีพื้นที่ไม่น้อยกว่า 5,535 ตร.ม.	-	3,500,000	3,500,000	3,500,000	3,500,000	การสัญจรที่สะดวกและปลอดภัย ร้อยละ 90 ของประชาชนในพื้นที่	ประชาชนสามารถสัญจรสะดวกและปลอดภัยในชีวิตและทรัพย์สิน	กองช่าง (งานก่อสร้าง)
รวม		78	โครงการ	0	263,840,575	263,840,575	263,840,575	263,840,575			

รายละเอียดโครงการพัฒนา
แผนพัฒนาท้องถิ่น (พ.ศ. 2566-2570)
เทศบาลตำบลปงไฮ อำเภอเซกา จังหวัดบึงกาฬ

- ก. ยุทธศาสตร์ชาติ 20 ปี ยุทธศาสตร์ที่ 2 การสร้างความสามารถในการแข่งขัน
ข. แผนพัฒนาเศรษฐกิจและสังคมแห่งชาติ ฉบับที่ 13 หมายเหตุที่ 5 ประตุการคำ การลงทุน และโลจิสติกส์
ค. Sustainable Development Goals: SDGs เป้าหมายที่ 9 อุตสาหกรรม นวัตกรรม และโครงสร้างพื้นฐาน
ง. ยุทธศาสตร์จังหวัดบึงกาฬ ยุทธศาสตร์ที่ 2 พัฒนาโครงสร้างพื้นฐาน และเพิ่มขีดความสามารถในการแข่งขัน
จ. ยุทธศาสตร์การพัฒนาขององค์กรปกครองส่วนท้องถิ่นในเขตจังหวัดบึงกาฬ ยุทธศาสตร์ที่ 1 การพัฒนาโครงสร้างพื้นฐาน การผังเมือง การบริหารจัดการน้ำ และส่งเสริมพลังงานทดแทน

1. ยุทธศาสตร์ที่ 1 การพัฒนาด้านโครงสร้างพื้นฐาน

1.2 กลยุทธ์ ขยายเขตพื้นที่ไฟฟ้าเพื่อการเกษตรและติดตั้งไฟฟ้าสาธารณะในหมู่บ้านและซ่อมบำรุง

(1) แผนงาน อุตสาหกรรมและการโยธา

ที่	โครงการ	วัตถุประสงค์	เป้าหมาย (ผลผลิตของโครงการ)	งบประมาณ					ตัวชี้วัด (KPI)	ผลที่คาดว่าจะได้รับ	หน่วยงานรับผิดชอบหลัก
				2566 (บาท)	2567 (บาท)	2568 (บาท)	2569 (บาท)	2570 (บาท)			
1	โครงการติดตั้งระบบโซลาร์เซลล์ ไฟส่องทาง (พลังงานแสงอาทิตย์) ภายในตำบลปงไฮ	เพื่อประชาชนสัญจรไปมาสะดวกและปลอดภัย	ติดตั้งระบบโซลาร์เซลล์ จำนวน 18 ชุด	-	1,000,000	1,000,000	1,000,000	1,000,000	ประชาชนสัญจรไปมาสะดวก ร้อยละ 80	ประชาชนสัญจรไปมาสะดวกปลอดภัย ต่อชีวิตและทรัพย์สิน	กองช่าง (งานไฟฟ้าและประปา)
2	โครงการปรับปรุงซ่อมแซมไฟฟ้าสาธารณะภายในตำบลปงไฮ	เพื่อประชาชนสัญจรไปมาสะดวกและปลอดภัย	ซ่อมแซมฟ้าสาธารณะ ภายในตำบลปงไฮ	-	300,000	300,000	300,000	300,000	ประชาชนสัญจรไปมาสะดวก ร้อยละ 80	ประชาชนสัญจรไปมาสะดวกปลอดภัย ต่อชีวิตและทรัพย์สิน	กองช่าง (งานไฟฟ้าและประปา)
3	จัดซื้ออุปกรณ์ไฟฟ้า เพื่อใช้ในการซ่อมแซมไฟฟ้าสาธารณะ จัดซื้ออุปกรณ์ไฟฟ้าใช้งานกิจกรรมต่างๆ	เพื่อให้มีวัสดุอุปกรณ์ในการซ่อมแซมระบบไฟฟ้าสาธารณะ และมีวัสดุอุปกรณ์ไฟฟ้าใช้งานกิจกรรมต่างๆ	วัสดุอุปกรณ์และเครื่องมือในการซ่อมแซม ไฟฟ้าสาธารณะ	-	500,000	500,000	500,000	500,000	ประชาชนสัญจรไปมาสะดวก ร้อยละ 80	ประชาชนสัญจรไปมาสะดวกปลอดภัย ต่อชีวิตและทรัพย์สิน	กองช่าง (งานไฟฟ้าและประปา)
4	โครงการติดตั้งไฟฟ้าส่องสว่างตามแยกต่างๆภายในหมู่บ้าน ในเขตตำบลปงไฮ	ประชาชนสัญจรไปมาสะดวกและปลอดภัย	ติดตั้งไฟฟ้าส่องสว่างตามแยกต่างๆภายในหมู่บ้าน จำนวน 10 จุด ในเขตตำบลปงไฮ	-	200,000	200,000	200,000	200,000	ร้อยละ 80 สัญจรไปมาสะดวก	ประชาชนสัญจรไปมาสะดวกปลอดภัย ต่อชีวิตและทรัพย์สิน	กองช่าง (งานไฟฟ้าและประปา)
รวม		4	โครงการ	0	2,000,000	2,000,000	2,000,000	2,000,000			

รายละเอียดโครงการพัฒนา
แผนพัฒนาท้องถิ่น (พ.ศ. 2566-2570)
เทศบาลตำบลปงไฮ อำเภอลำทะเมนชัย จังหวัดบุรีรัมย์

- ก. ยุทธศาสตร์ชาติ 20 ปี ยุทธศาสตร์ที่ 2 การสร้างความสามารถในการแข่งขัน
ข. แผนพัฒนาเศรษฐกิจและสังคมแห่งชาติ ฉบับที่ 13 หมายเหตุที่ 5 ประเด็นการค้า การลงทุน และโลจิสติกส์
ค. Sustainable Development Goals: SDGs เป้าหมายที่ 9 อุตสาหกรรม นวัตกรรม และโครงสร้างพื้นฐาน
ง. ยุทธศาสตร์จังหวัดบุรีรัมย์ ยุทธศาสตร์ที่ 2 พัฒนาโครงสร้างพื้นฐาน และเพิ่มขีดความสามารถในการแข่งขัน
จ. ยุทธศาสตร์การพัฒนาขององค์กรปกครองส่วนท้องถิ่นในเขตจังหวัดบุรีรัมย์ ยุทธศาสตร์ที่ 1 การพัฒนาโครงสร้างพื้นฐาน การผังเมือง การบริหารจัดการน้ำ และส่งเสริมพลังงานทดแทน
1. ยุทธศาสตร์ที่ 1 การพัฒนาด้านโครงสร้างพื้นฐาน
1.2 กลยุทธ์ ขยายเขตพื้นที่ไฟฟ้าเพื่อการเกษตรและติดตั้งไฟฟ้าสาธารณะในหมู่บ้านและช่อมบ่ารุง
(2) แผนงาน เคหะและชุมชน

ที่	โครงการ	วัตถุประสงค์	เป้าหมาย (ผลผลิตของโครงการ)	งบประมาณ					ตัวชี้วัด (KPI)	ผลที่คาดว่าจะได้รับ	หน่วยงานรับผิดชอบหลัก
				2566 (บาท)	2567 (บาท)	2568 (บาท)	2569 (บาท)	2570 (บาท)			
1	โครงการขยายเขตไฟฟ้าแรงสูง – ต่ำ เพื่อการเกษตร ภายในเขตตำบลปงไฮ	เพื่อให้ประชาชนมีไฟฟ้าใช้ในพื้นที่การเกษตร	อุดหนุนการไฟฟ้าส่วนภูมิภาค อำเภอลำทะเมนชัย สำหรับขยายเขตจำหน่ายไฟฟ้าในพื้นที่	-	10,000,000	10,000,000	10,000,000	10,000,000	ครัวเรือนมีไฟฟ้าใช้ร้อยละ 90	ประชาชนมีไฟฟ้าใช้พื้นที่การเกษตร	กองช่าง (งานไฟฟ้าและประปา)
2	โครงการขยายเขตไฟฟ้าสาธารณะ พร้อมพาดสายดับ ภายในตำบลปงไฮ	เพื่อให้ประชาชนมีไฟฟ้าใช้อย่างเพียงพอทุกครัวเรือน	อุดหนุนการไฟฟ้าส่วนภูมิภาค อำเภอลำทะเมนชัย สำหรับขยายเขตจำหน่ายไฟฟ้าในพื้นที่	-	1,000,000	1,000,000	1,000,000	1,000,000	ร้อยละ 100 ครัวเรือนมีไฟฟ้าใช้	ประชาชนมีไฟฟ้าใช้อย่างเพียงพอและทั่วถึง	กองช่าง (งานไฟฟ้าและประปา)
รวม		2	โครงการ	0	11,000,000	11,000,000	11,000,000	11,000,000			

รายละเอียดโครงการพัฒนา
แผนพัฒนาท้องถิ่น (พ.ศ. 2566-2570)
เทศบาลตำบลปงไฮ อำเภอลำทะเมนชัย จังหวัดบุรีรัมย์

- ก. ยุทธศาสตร์ชาติ 20 ปี ยุทธศาสตร์ที่ 2 การสร้างความสามารถในการแข่งขัน
ข. แผนพัฒนาเศรษฐกิจและสังคมแห่งชาติ ฉบับที่ 13 หมายความว่า 5 ประเด็นการดำเนินงาน การลงทุน และโลจิสติกส์
ค. Sustainable Development Goals: SDGs เป้าหมายที่ 9 อุตสาหกรรม นวัตกรรม และโครงสร้างพื้นฐาน
ง. ยุทธศาสตร์จังหวัดบุรีรัมย์ ยุทธศาสตร์ที่ 2 พัฒนาโครงสร้างพื้นฐาน และเพิ่มขีดความสามารถในการแข่งขัน
จ. ยุทธศาสตร์การพัฒนาขององค์กรปกครองส่วนท้องถิ่นในเขตจังหวัดบุรีรัมย์ ยุทธศาสตร์ที่ 1 การพัฒนาโครงสร้างพื้นฐาน การผังเมือง การบริหารจัดการน้ำ และส่งเสริมพลังงานทดแทน
1. ยุทธศาสตร์ที่ 1 การพัฒนาด้านโครงสร้างพื้นฐาน
1.3 กลยุทธ์ ส่งเสริมพัฒนาระบบประปาให้ได้มาตรฐาน และระบบการจ่ายน้ำให้ทั่วถึงและเพียงพอ
(1) แผนงาน อุตสาหกรรมและการโยธา

ที่	โครงการ	วัตถุประสงค์	เป้าหมาย (ผลผลิตของโครงการ)	งบประมาณ					ตัวชี้วัด (KPI)	ผลที่คาดว่าจะได้รับ	หน่วยงานรับผิดชอบหลัก
				2566 (บาท)	2567 (บาท)	2568 (บาท)	2569 (บาท)	2570 (บาท)			
1	โครงการก่อสร้างห้องสูงน้ำประปา พร้อมติดตั้งหอถังสูง บ้านท่าช้าง หมู่ที่ 11	เพื่อให้ประชาชนในตำบลมีน้ำประปาใช้เพียงพอ	ก่อสร้างห้องสูงน้ำประปาพร้อมติดตั้งหอถังสูงจำนวน 1 แห่ง	-	500,000	500,000	500,000	500,000	ประชาชนในตำบลมีน้ำประปาใช้เพียงพอร้อยละ 90 ของประชาชนในพื้นที่	ประชาชนในตำบลมีน้ำประปาใช้เพียงพอต่อความต้องการ	กองช่าง (งานก่อสร้าง)
2	โครงการก่อสร้างระบบน้ำประปาแบบบาดาลภายในเขตตำบลปงไฮ	เพื่อให้ประชาชนมีน้ำใช้ในการอุปโภคบริโภคอย่างเพียงพอและทั่วถึง	ระบบประปาแบบบาดาลพร้อมถังเก็บน้ำ และเดินท่อระบบประปา (ตามแบบ ทต.กำหนด)	-	4,000,000	4,000,000	4,000,000	4,000,000	ประชาชนมีน้ำประปาใช้เพียงพอร้อยละ 100 ของประชาชนในพื้นที่	ประชาชนในตำบลมีน้ำประปาใช้เพียงพอต่อความต้องการ	กองช่าง (งานก่อสร้าง)
3	โครงการขยายเขตระบบน้ำประปา ภายในเขตตำบลปงไฮ	เพื่อให้ประชาชนมีน้ำใช้ในการอุปโภคบริโภคอย่างเพียงพอและทั่วถึง	ขยายเขตระบบประปาเชื่อมต่อระบบประปาหมู่บ้านยาว 5,000 ม.	-	500,000	500,000	500,000	500,000	ประชาชนมีน้ำประปาใช้เพียงพอร้อยละ 100 ของประชาชนในพื้นที่	ประชาชนในตำบลมีน้ำประปาใช้เพียงพอต่อความต้องการ	กองช่าง (งานก่อสร้าง)
4	โครงการปรับปรุงซ่อมแซม ระบบประปาภายในเขตตำบลปงไฮ	เพื่อให้ประชาชนมีน้ำใช้ในการอุปโภคบริโภคอย่างเพียงพอและทั่วถึง	ปรับปรุงซ่อมแซมและจัดซื้อวัสดุอุปกรณ์ ครุภัณฑ์ ในการซ่อมแซม	-	500,000	500,000	500,000	500,000	ประชาชนมีน้ำประปาใช้เพียงพอร้อยละ 100 ของประชาชนในพื้นที่	ประชาชนมีน้ำประปาที่สะอาดใช้และเพียงพอต่อความต้องการ	กองช่าง (งานก่อสร้าง)

รายละเอียดโครงการพัฒนา
แผนพัฒนาท้องถิ่น (พ.ศ. 2566-2570)
เทศบาลตำบลปงไฮ อำเภอลำทะเมนชัย จังหวัดบุรีรัมย์

- ก. ยุทธศาสตร์ชาติ 20 ปี ยุทธศาสตร์ที่ 2 การสร้างความสามารถในการแข่งขัน
- ข. แผนพัฒนาเศรษฐกิจและสังคมแห่งชาติ ฉบับที่ 13 หมายความว่า 5 ประการคือ การลงทุน และโลจิสติกส์
- ค. Sustainable Development Goals: SDGs เป้าหมายที่ 9 อุตสาหกรรม นวัตกรรม และโครงสร้างพื้นฐาน
- ง. ยุทธศาสตร์จังหวัดบุรีรัมย์ ยุทธศาสตร์ที่ 2 พัฒนาโครงสร้างพื้นฐาน และเพิ่มขีดความสามารถในการแข่งขัน
- จ. ยุทธศาสตร์การพัฒนาขององค์กรปกครองส่วนท้องถิ่นในเขตจังหวัดบุรีรัมย์ ยุทธศาสตร์ที่ 1 การพัฒนาโครงสร้างพื้นฐาน การผังเมือง การบริหารจัดการน้ำ และส่งเสริมพลังงานทดแทน
 - 1. ยุทธศาสตร์ที่ 1 การพัฒนาด้านโครงสร้างพื้นฐาน
 - 1.3 กลยุทธ์ ส่งเสริมพัฒนาระบบประปาให้ได้มาตรฐาน และระบบการจ่ายน้ำให้ทั่วถึงและเพียงพอ
 - (1) แผนงาน อุตสาหกรรมและการโยธา

ที่	โครงการ	วัตถุประสงค์	เป้าหมาย (ผลผลิตของโครงการ)	งบประมาณ					ตัวชี้วัด (KPI)	ผลที่คาดว่าจะได้รับ	หน่วยงานรับผิดชอบหลัก
				2566 (บาท)	2567 (บาท)	2568 (บาท)	2569 (บาท)	2570 (บาท)			
5	โครงการติดตั้งเครื่องกรองน้ำระบบน้ำประปาในหมู่บ้าน ภายในเขตตำบลปงไฮ	เพื่อให้ประชาชนมีน้ำที่สะอาดใช้ในการอุปโภคบริโภค เพียงพอและทั่วถึง	ติดตั้งเครื่องกรองน้ำระบบน้ำประปา ภายตำบลปงไฮ	-	2,000,000	2,000,000	2,000,000	2,000,000	ประชาชนมีน้ำที่สะอาดใช้ในการอุปโภคบริโภค ร้อยละ 75 ของประชาชนในพื้นที่	ประชาชนมีน้ำประปาที่สะอาดใช้และเพียงพอต่อความต้องการ	กองช่าง (งานก่อสร้าง)
6	โครงการขุดเจาะน้ำบาดาลเพื่อการเกษตรภายในเขตตำบลปงไฮ	เพื่อให้ประชาชนมีน้ำใช้ในการอุปโภคบริโภค อย่างเพียงพอและทั่วถึง	ขุดเจาะน้ำบาดาลตามพื้นที่เกษตร จำนวน 30 บ่อ ขนาด 4 นิ้ว	-	300,000	300,000	300,000	300,000	ประชาชนมีน้ำประปาใช้เพียงพอ ร้อยละ 80 ของประชาชนในพื้นที่	ประชาชนในตำบลมีน้ำประปาใช้เพียงพอต่อความต้องการ	กองช่าง (งานก่อสร้าง)
7	โครงการขยายเขตระบบน้ำประปา หมู่ที่ 1 แยกนางพุลทรัพย์ อินลี ถึงสะพานห้วยเตือ	เพื่อขยายเขตประปาให้ครอบคลุมทุกพื้นที่ และประชาชนมีน้ำใช้ในการอุปโภคบริโภค อย่างเพียงพอและทั่วถึง	ขยายเขตระบบประปา ท่อ PVC 3 นิ้ว หนา (8.5) ระยะทาง 650 ม.	-	150,000	150,000	150,000	150,000	ประชาชนมีน้ำประปาใช้เพียงพอ ร้อยละ 100 ของประชาชนในพื้นที่	ประชาชนในตำบลมีน้ำประปาที่มีคุณภาพ และสะอาดใช้อย่างเพียงพอและทั่วถึง	กองช่าง (งานก่อสร้าง)
8	โครงการขยายเขตระบบน้ำประปา หมู่ที่ 1 สะพานห้วยปง ถึงร้านเสริมสวย	เพื่อขยายเขตประปาให้ครอบคลุมทุกพื้นที่ และประชาชนมีน้ำใช้ในการอุปโภคบริโภค อย่างเพียงพอและทั่วถึง	ขยายเขตระบบประปา ท่อ PVC 3 นิ้ว หนา (8.5) ระยะทาง 120 ม.	-	60,000	60,000	60,000	60,000	ประชาชนมีน้ำประปาใช้เพียงพอ ร้อยละ 100 ของประชาชนในพื้นที่	ประชาชนในตำบลมีน้ำประปาที่มีคุณภาพ และสะอาดใช้อย่างเพียงพอและทั่วถึง	กองช่าง (งานก่อสร้าง)

รายละเอียดโครงการพัฒนา
แผนพัฒนาท้องถิ่น (พ.ศ. 2566-2570)
เทศบาลตำบลปงไฮ อำเภอลำทะเมนชัย จังหวัดบุรีรัมย์

- ก. ยุทธศาสตร์ชาติ 20 ปี ยุทธศาสตร์ที่ 2 การสร้างความสามารถในการแข่งขัน
- ข. แผนพัฒนาเศรษฐกิจและสังคมแห่งชาติ ฉบับที่ 13 หมายความว่า 5 ประการคือ การลงทุน และโลจิสติกส์
- ค. Sustainable Development Goals: SDGs เป้าหมายที่ 9 อุตสาหกรรม นวัตกรรม และโครงสร้างพื้นฐาน
- ง. ยุทธศาสตร์จังหวัดบุรีรัมย์ ยุทธศาสตร์ที่ 2 พัฒนาโครงสร้างพื้นฐาน และเพิ่มขีดความสามารถในการแข่งขัน
- จ. ยุทธศาสตร์การพัฒนาขององค์กรปกครองส่วนท้องถิ่นในเขตจังหวัดบุรีรัมย์ ยุทธศาสตร์ที่ 1 การพัฒนาโครงสร้างพื้นฐาน การผังเมือง การบริหารจัดการน้ำ และส่งเสริมพลังงานทดแทน
 - 1. ยุทธศาสตร์ที่ 1 การพัฒนาด้านโครงสร้างพื้นฐาน
 - 1.3 กลยุทธ์ ส่งเสริมพัฒนาระบบประปาให้ได้มาตรฐาน และระบบการจ่ายน้ำให้ทั่วถึงและเพียงพอ
 - (1) แผนงาน อุตสาหกรรมและการโยธา

ที่	โครงการ	วัตถุประสงค์	เป้าหมาย (ผลผลิตของโครงการ)	งบประมาณ					ตัวชี้วัด (KPI)	ผลที่คาดว่าจะได้รับ	หน่วยงานรับผิดชอบหลัก
				2566 (บาท)	2567 (บาท)	2568 (บาท)	2569 (บาท)	2570 (บาท)			
9	โครงการขยายเขตระบบน้ำประปา หมู่ที่ 11 ถึงประเวศป่าศรีวิไลย์ ถึงบ้านนายปาน โคกโพธิ์	เพื่อขยายเขตประปาให้ครอบคลุมทุกพื้นที่และประชาชนมีน้ำใช้ในการอุปโภคบริโภคอย่างเพียงพอและทั่วถึง	ขยายเขตระบบประปา ท่อ PVC 3 นิ้ว หนา (8.5) ระยะทาง 500 ม.	-	150,000	150,000	150,000	150,000	ประชาชนมีน้ำประปาใช้เพียงพอ ร้อยละ 100 ของประชาชนในพื้นที่	ประชาชนในตำบลมีน้ำประปาที่มีคุณภาพ และสะอาด ใช้อย่างเพียงพอและทั่วถึง	กองช่าง (งานก่อสร้าง)
10	โครงการขยายเขตระบบน้ำประปา หมู่ที่ 14 นายหลอย อุ่นวิเศษ ถึงนางปราณี นามไกรสอน	เพื่อขยายเขตประปาให้ครอบคลุมทุกพื้นที่และประชาชนมีน้ำใช้ในการอุปโภคบริโภคอย่างเพียงพอและทั่วถึง	ขยายเขตระบบประปา ท่อ PVC 3 นิ้ว หนา (8.5) ระยะทาง 2,000 ม.	-	440,000	440,000	440,000	150,000	ประชาชนมีน้ำประปาใช้เพียงพอ ร้อยละ 100 ของประชาชนในพื้นที่	ประชาชนในตำบลมีน้ำประปาที่มีคุณภาพ และสะอาด ใช้อย่างเพียงพอและทั่วถึง	กองช่าง (งานก่อสร้าง)
11	โครงการขยายเขตระบบน้ำประปา หมู่ที่ 18 บ้านนางช่อเพชร สุมาลัย ถึงโรงสีบ้านทุ่งเจริญ	เพื่อขยายเขตประปาให้ครอบคลุมทุกพื้นที่และประชาชนมีน้ำใช้ในการอุปโภคบริโภคอย่างเพียงพอและทั่วถึง	ขยายเขตระบบประปา ท่อ PVC 3 นิ้ว หนา (8.5) ระยะทาง 1,300 ม.	-	320,000	320,000	320,000	320,000	ประชาชนมีน้ำประปาใช้เพียงพอ ร้อยละ 100 ของประชาชนในพื้นที่	ประชาชนในตำบลมีน้ำประปาที่มีคุณภาพ และสะอาด ใช้อย่างเพียงพอและทั่วถึง	กองช่าง (งานก่อสร้าง)
12	โครงการขยายเขตระบบน้ำประปา หมู่ที่ 2 แยกนายพิสิทธิ์ ถึงสะพานห้วยเตี๋ย	เพื่อขยายเขตประปาให้ครอบคลุมทุกพื้นที่และประชาชนมีน้ำใช้ในการอุปโภคบริโภคอย่างเพียงพอและทั่วถึง	ขยายเขตระบบประปา ท่อ PVC 3 นิ้ว หนา (8.5) ระยะทาง 300 ม.	-	120,000	120,000	120,000	120,000	ประชาชนมีน้ำประปาใช้เพียงพอ ร้อยละ 100 ของประชาชนในพื้นที่	ประชาชนในตำบลมีน้ำประปาที่มีคุณภาพ และสะอาด ใช้อย่างเพียงพอและทั่วถึง	กองช่าง (งานก่อสร้าง)

รายละเอียดโครงการพัฒนา
แผนพัฒนาท้องถิ่น (พ.ศ. 2566-2570)
เทศบาลตำบลปงไฮ อำเภอลำทะเมนชัย จังหวัดบุรีรัมย์

- ก. ยุทธศาสตร์ชาติ 20 ปี ยุทธศาสตร์ที่ 2 การสร้างความสามารถในการแข่งขัน
- ข. แผนพัฒนาเศรษฐกิจและสังคมแห่งชาติ ฉบับที่ 13 หมายความว่า 5 ประเด็นการดำเนินงาน การลงทุน และโลจิสติกส์
- ค. Sustainable Development Goals: SDGs เป้าหมายที่ 9 อุตสาหกรรม นวัตกรรม และโครงสร้างพื้นฐาน
- ง. ยุทธศาสตร์จังหวัดบุรีรัมย์ ยุทธศาสตร์ที่ 2 พัฒนาโครงสร้างพื้นฐาน และเพิ่มขีดความสามารถในการแข่งขัน
- จ. ยุทธศาสตร์การพัฒนาขององค์กรปกครองส่วนท้องถิ่นในเขตจังหวัดบุรีรัมย์ ยุทธศาสตร์ที่ 1 การพัฒนาโครงสร้างพื้นฐาน การผังเมือง การบริหารจัดการน้ำ และส่งเสริมพลังงานทดแทน
 - 1. ยุทธศาสตร์ที่ 1 การพัฒนาด้านโครงสร้างพื้นฐาน
 - 1.3 กลยุทธ์ ส่งเสริมพัฒนาระบบประปาให้ได้มาตรฐาน และระบบการจ่ายน้ำให้ทั่วถึงและเพียงพอ
 - (1) แผนงาน อุตสาหกรรมและการโยธา

ที่	โครงการ	วัตถุประสงค์	เป้าหมาย (ผลผลิตของโครงการ)	งบประมาณ					ตัวชี้วัด (KPI)	ผลที่คาดว่าจะได้รับ	หน่วยงานรับผิดชอบหลัก
				2566 (บาท)	2567 (บาท)	2568 (บาท)	2569 (บาท)	2570 (บาท)			
13	โครงการขยายเขตระบบน้ำประปา หมู่ที่ 11 แยกนายธวัชชัย อินทร์บุตร ถึงนางโงมสังจามณี	เพื่อขยายเขตประปาให้ครอบคลุมทุกพื้นที่และประชาชนมีน้ำใช้ในการอุปโภคบริโภคอย่างเพียงพอและทั่วถึง	ขยายเขตระบบประปา ท่อ PVC 3 นิ้ว หนา (8.5) ระยะทาง 300 ม.	-	120,000	120,000	120,000	120,000	ประชาชนมีน้ำประปาใช้เพียงพอ ร้อยละ 90 ของประชาชนในพื้นที่	ประชาชนในตำบลมีน้ำประปาที่มีคุณภาพ และสะอาด ใช้อย่างเพียงพอและทั่วถึง	กองช่าง (งานก่อสร้าง)
14	โครงการขยายเขตระบบน้ำประปา หมู่ที่ 18 เส้นนายพิสัย บุญช่วย	เพื่อขยายเขตประปาให้ครอบคลุมทุกพื้นที่และประชาชนมีน้ำใช้ในการอุปโภคบริโภคอย่างเพียงพอและทั่วถึง	ขยายเขตระบบประปา ท่อ PVC 3 นิ้ว หนา (8.5) ระยะทาง 600 ม.	-	135,000	135,000	135,000	135,000	ประชาชนมีน้ำประปาใช้เพียงพอ ร้อยละ 90 ของประชาชนในพื้นที่	ประชาชนในตำบลมีน้ำประปาที่มีคุณภาพ และสะอาด ใช้อย่างเพียงพอและทั่วถึง	กองช่าง (งานก่อสร้าง)
15	โครงการขยายเขตระบบน้ำประปา หมู่ที่ 3 แยกโรงน้ำดื่มเทศบาลตำบลปงไฮ ถึงสวนยางนางหม่อม โพธิ์ราช	เพื่อขยายเขตประปาให้ครอบคลุมทุกพื้นที่และประชาชนมีน้ำใช้ในการอุปโภคบริโภคอย่างเพียงพอและทั่วถึง	ขยายเขตระบบประปา ท่อ PVC 3 นิ้ว หนา (8.5) ระยะทาง 1,500ม.	-	380,000	380,000	380,000	380,000	ประชาชนมีน้ำประปาใช้เพียงพอ ร้อยละ 90 ของประชาชนในพื้นที่	ประชาชนในตำบลมีน้ำประปาที่มีคุณภาพ และสะอาด ใช้อย่างเพียงพอและทั่วถึง	กองช่าง (งานก่อสร้าง)
16	โครงการขยายเขตระบบน้ำประปา หมู่ที่ 14 เส้นบ้านนายเมืองมล บุตรอินทร์ ถึงบ้านนายทิพัฒน์ คณาจันทร์	เพื่อขยายเขตประปาให้ครอบคลุมทุกพื้นที่และประชาชนมีน้ำใช้ในการอุปโภคบริโภคอย่างเพียงพอและทั่วถึง	ขยายเขตระบบประปา ท่อ PVC 3 นิ้ว หนา (8.5) ระยะทาง 200 ม.	-	120,000	120,000	120,000	120,000	ประชาชนมีน้ำประปาใช้เพียงพอ ร้อยละ 90 ของประชาชนในพื้นที่	ประชาชนในตำบลมีน้ำประปาที่มีคุณภาพ และสะอาด ใช้อย่างเพียงพอและทั่วถึง	กองช่าง (งานก่อสร้าง)

รายละเอียดโครงการพัฒนา
แผนพัฒนาท้องถิ่น (พ.ศ. 2566-2570)
เทศบาลตำบลปงไฮ อำเภอลำทะเมนชัย จังหวัดบุรีรัมย์

- ก. ยุทธศาสตร์ชาติ 20 ปี ยุทธศาสตร์ที่ 2 การสร้างความสามารถในการแข่งขัน
- ข. แผนพัฒนาเศรษฐกิจและสังคมแห่งชาติ ฉบับที่ 13 หมายความว่า 5 ประการคือ การลงทุน และโลจิสติกส์
- ค. Sustainable Development Goals: SDGs เป้าหมายที่ 9 อุตสาหกรรม นวัตกรรม และโครงสร้างพื้นฐาน
- ง. ยุทธศาสตร์จังหวัดบุรีรัมย์ ยุทธศาสตร์ที่ 2 พัฒนาโครงสร้างพื้นฐาน และเพิ่มขีดความสามารถในการแข่งขัน
- จ. ยุทธศาสตร์การพัฒนาขององค์กรปกครองส่วนท้องถิ่นในเขตจังหวัดบุรีรัมย์ ยุทธศาสตร์ที่ 1 การพัฒนาโครงสร้างพื้นฐาน การผังเมือง การบริหารจัดการน้ำ และส่งเสริมพลังงานทดแทน
 - 1. ยุทธศาสตร์ที่ 1 การพัฒนาโครงสร้างพื้นฐาน
 - 1.3 กลยุทธ์ ส่งเสริมพัฒนาระบบประปาให้ได้มาตรฐาน และระบบการจ่ายน้ำให้ทั่วถึงและเพียงพอ
 - (1) แผนงาน อุตสาหกรรมและการโยธา

ที่	โครงการ	วัตถุประสงค์	เป้าหมาย (ผลผลิตของโครงการ)	งบประมาณ					ตัวชี้วัด (KPI)	ผลที่คาดว่าจะได้รับ	หน่วยงานรับผิดชอบหลัก
				2566 (บาท)	2567 (บาท)	2568 (บาท)	2569 (บาท)	2570 (บาท)			
17	โครงการขยายเขตระบบน้ำประปา หมู่ที่ 14 เส้นบ้านนายโยธิน บุตรอินทร์ ถึงสามแยก รพ.สต.บ้านท่าเชียงเครือ	เพื่อขยายเขตประปาให้ครอบคลุมทุกพื้นที่และประชาชนมีน้ำใช้ในการอุปโภคบริโภคอย่างเพียงพอและทั่วถึง	ขยายเขตระบบประปา ท่อ PVC 3 นิ้ว หนา (8.5) ระยะทาง 300 ม.	-	130,000	130,000	130,000	130,000	ประชาชนมีน้ำประปาใช้เพียงพอ ร้อยละ 90 ของประชาชนในพื้นที่	ประชาชนในตำบลมีน้ำประปาที่มีคุณภาพ และสะอาด ใช้อย่างเพียงพอและทั่วถึง	กองช่าง (งานก่อสร้าง)
18	โครงการขยายเขตระบบน้ำประปา บ้านหนองชัยวาน หมู่ที่ 3 ถึงบ้านท่าไร่ หมู่ที่ 5	เพื่อขยายเขตประปาให้ครอบคลุมทุกพื้นที่และประชาชนมีน้ำใช้ในการอุปโภคบริโภคอย่างเพียงพอและทั่วถึง	ขยายเขตระบบประปา ท่อ PVC 2 นิ้ว ระยะทาง 1,100 ม.	-	135,000	135,000	135,000	135,000	ประชาชนมีน้ำประปาใช้เพียงพอ ร้อยละ 90 ของประชาชนในพื้นที่	ประชาชนในตำบลมีน้ำประปาที่มีคุณภาพ และสะอาด ใช้อย่างเพียงพอและทั่วถึง	กองช่าง (งานก่อสร้าง)
19	โครงการขยายเขตระบบน้ำประปา บ้านสังคัมพัฒนา หมู่ที่ 8 ถึงบ้านหนองชัยวานใต้ หมู่ที่ 15	เพื่อขยายเขตประปาให้ครอบคลุมทุกพื้นที่และประชาชนมีน้ำใช้ในการอุปโภคบริโภคอย่างเพียงพอและทั่วถึง	ขยายเขตระบบประปา ท่อ PVC 2 นิ้ว ระยะทาง 1,940 ม.	-	150,000	150,000	150,000	150,000	ประชาชนมีน้ำประปาใช้เพียงพอ ร้อยละ 90 ของประชาชนในพื้นที่	ประชาชนในตำบลมีน้ำประปาที่มีคุณภาพ และสะอาด ใช้อย่างเพียงพอและทั่วถึง	กองช่าง (งานก่อสร้าง)
20	โครงการขยายเขตระบบน้ำประปา บ้านดอนก่อ หมู่ที่ 9 ถึงบ้านหนองไข่นก หมู่ที่ 17	เพื่อขยายเขตประปาให้ครอบคลุมทุกพื้นที่และประชาชนมีน้ำใช้ในการอุปโภคบริโภคอย่างเพียงพอและทั่วถึง	ขยายเขตระบบประปา ท่อ PVC 3 นิ้ว ระยะทาง 1,100 ม.	-	355,000	355,000	355,000	355,000	ประชาชนมีน้ำประปาใช้เพียงพอ ร้อยละ 90 ของประชาชนในพื้นที่	ประชาชนในตำบลมีน้ำประปาที่มีคุณภาพ และสะอาด ใช้อย่างเพียงพอและทั่วถึง	กองช่าง (งานก่อสร้าง)

รายละเอียดโครงการพัฒนา
แผนพัฒนาท้องถิ่น (พ.ศ. 2566-2570)
เทศบาลตำบลปงไฮ อำเภอลำทะเมนชัย จังหวัดบุรีรัมย์

- ก. ยุทธศาสตร์ชาติ 20 ปี ยุทธศาสตร์ที่ 2 การสร้างความสามารถในการแข่งขัน
ข. แผนพัฒนาเศรษฐกิจและสังคมแห่งชาติ ฉบับที่ 13 หมายความว่า 5 ประการคือ การลงทุน และโลจิสติกส์
ค. Sustainable Development Goals: SDGs เป้าหมายที่ 9 อุตสาหกรรม นวัตกรรม และโครงสร้างพื้นฐาน
ง. ยุทธศาสตร์จังหวัดบุรีรัมย์ ยุทธศาสตร์ที่ 2 พัฒนาโครงสร้างพื้นฐาน และเพิ่มขีดความสามารถในการแข่งขัน
จ. ยุทธศาสตร์การพัฒนาขององค์กรปกครองส่วนท้องถิ่นในเขตจังหวัดบุรีรัมย์ ยุทธศาสตร์ที่ 1 การพัฒนาโครงสร้างพื้นฐาน การผังเมือง การบริหารจัดการน้ำ และส่งเสริมพลังงานทดแทน
1. ยุทธศาสตร์ที่ 1 การพัฒนาด้านโครงสร้างพื้นฐาน
1.3 กลยุทธ์ ส่งเสริมพัฒนาระบบประปาให้ได้มาตรฐาน และระบบการจ่ายน้ำให้ทั่วถึงและเพียงพอ
(1) แผนงาน อุตสาหกรรมและการโยธา

ที่	โครงการ	วัตถุประสงค์	เป้าหมาย (ผลผลิตของโครงการ)	งบประมาณ					ตัวชี้วัด (KPI)	ผลที่คาดว่าจะได้รับ	หน่วยงานรับผิดชอบหลัก
				2566 (บาท)	2567 (บาท)	2568 (บาท)	2569 (บาท)	2570 (บาท)			
21	โครงการขยายเขตระบบน้ำประปา บ้านหนองแก่งทราย หมู่ที่ 13 ถึงห้วยไร่	เพื่อขยายเขตประปาให้ครอบคลุมทุกพื้นที่และประชาชนมีน้ำใช้ในการอุปโภคบริโภคอย่างเพียงพอและทั่วถึง	ขยายเขตระบบประปา ท่อ PVC 2 นิ้ว ระยะทาง 1,800 ม.	-	198,000	198,000	198,000	198,000	ประชาชนมีน้ำประปาใช้เพียงพอร้อยละ 90 ของประชาชนในพื้นที่	ประชาชนในตำบลมีน้ำประปาที่มีคุณภาพ และสะอาดใช้อย่างเพียงพอและทั่วถึง	กองช่าง (งานก่อสร้าง)
22	โครงการปรับปรุงซ่อมแซมระบบสูบน้ำจ่ายน้ำประปา บ้านปงไฮ หมู่ที่ 1	เพื่อปรับปรุงซ่อมแซมระบบประปาให้ครอบคลุมทุกพื้นที่และประชาชนมีน้ำใช้ในการอุปโภคบริโภคอย่างเพียงพอและทั่วถึง	เปลี่ยนท่อสูบน้ำจากท่อ GS 3 นิ้ว เป็น PVC ความยาวไม่น้อยกว่า 60 ม.	-	165,000	165,000	165,000	165,000	ประชาชนมีน้ำประปาใช้เพียงพอร้อยละ 90 ของประชาชนในพื้นที่	ประชาชนในตำบลมีน้ำประปาที่มีคุณภาพ และสะอาดใช้อย่างเพียงพอและทั่วถึง	กองช่าง (งานก่อสร้าง)
23	โครงการปรับปรุงซ่อมแซมระบบสูบน้ำจ่ายน้ำประปา บ้านหนองชัยวาน หมู่ที่ 3	เพื่อปรับปรุงซ่อมแซมระบบประปาให้ครอบคลุมทุกพื้นที่และประชาชนมีน้ำใช้ในการอุปโภคบริโภคอย่างเพียงพอและทั่วถึง	เปลี่ยนระบบตู้ควบคุมมอเตอร์และสายไฟเปลี่ยนมอเตอร์สูบน้ำขนาด 3 แรงม้า อัตราสูบ 3,000 ลิตร/ชม	-	150,000	150,000	150,000	150,000	ประชาชนมีน้ำประปาใช้เพียงพอร้อยละ 90 ของประชาชนในพื้นที่	ประชาชนในตำบลมีน้ำประปาที่มีคุณภาพ และสะอาดใช้อย่างเพียงพอและทั่วถึง	กองช่าง (งานก่อสร้าง)

รายละเอียดโครงการพัฒนา
แผนพัฒนาท้องถิ่น (พ.ศ. 2566-2570)
เทศบาลตำบลปงไฮ อำเภอลำทะเมนชัย จังหวัดบุรีรัมย์

- ก. ยุทธศาสตร์ชาติ 20 ปี ยุทธศาสตร์ที่ 2 การสร้างความสามารถในการแข่งขัน
ข. แผนพัฒนาเศรษฐกิจและสังคมแห่งชาติ ฉบับที่ 13 หมายความว่า 5 ประเด็นการดำเนินงาน การลงทุน และโลจิสติกส์
ค. Sustainable Development Goals: SDGs เป้าหมายที่ 9 อุตสาหกรรม นวัตกรรม และโครงสร้างพื้นฐาน
ง. ยุทธศาสตร์จังหวัดบุรีรัมย์ ยุทธศาสตร์ที่ 2 พัฒนาโครงสร้างพื้นฐาน และเพิ่มขีดความสามารถในการแข่งขัน
จ. ยุทธศาสตร์การพัฒนาขององค์กรปกครองส่วนท้องถิ่นในเขตจังหวัดบุรีรัมย์ ยุทธศาสตร์ที่ 1 การพัฒนาโครงสร้างพื้นฐาน การผังเมือง การบริหารจัดการน้ำ และส่งเสริมพลังงานทดแทน
1. ยุทธศาสตร์ที่ 1 การพัฒนาด้านโครงสร้างพื้นฐาน
1.3 กลยุทธ์ ส่งเสริมพัฒนาระบบประปาให้ได้มาตรฐาน และระบบการจ่ายน้ำให้ทั่วถึงและเพียงพอ
(1) แผนงาน อุตสาหกรรมและการโยธา

ที่	โครงการ	วัตถุประสงค์	เป้าหมาย (ผลผลิตของโครงการ)	งบประมาณ					ตัวชี้วัด (KPI)	ผลที่คาดว่าจะได้รับ	หน่วยงานรับผิดชอบหลัก
				2566 (บาท)	2567 (บาท)	2568 (บาท)	2569 (บาท)	2570 (บาท)			
24	โครงการปรับปรุงซ่อมแซมระบบประปาหมู่บ้านท่าไร่ หมู่ที่ 5	เพื่อปรับปรุงซ่อมแซมระบบประปาให้ครอบคลุมทุกพื้นที่และประชาชนมีน้ำใช้ในการอุปโภคบริโภคอย่างเพียงพอและทั่วถึง	เปลี่ยนมอเตอร์สูบน้ำขนาด 3 แรงม้า อัตราสูบ 3,000 ลิตร/ชม จำนวน 2 ชุด	-	220,000	220,000	220,000	220,000	ประชาชนมีน้ำประปาใช้เพียงพอร้อยละ 90 ของประชาชนในพื้นที่	ประชาชนในตำบลมีน้ำประปาที่มีคุณภาพ และสะอาดใช้อย่างเพียงพอและทั่วถึง	กองช่าง (งานก่อสร้าง)
25	โครงการปรับปรุงระบบสูบน้ำประปาบ้านหนองไข่นก หมู่ที่ 17	เพื่อปรับปรุงซ่อมแซมระบบประปาให้ครอบคลุมทุกพื้นที่และประชาชนมีน้ำใช้ในการอุปโภคบริโภคอย่างเพียงพอและทั่วถึง	เปลี่ยนท่อสูบน้ำจากท่อ GS 3 นิ้ว เป็น PVC ความยาวไม่น้อยกว่า 20 ม.	-	120,000	120,000	120,000	120,000	ประชาชนมีน้ำประปาใช้เพียงพอร้อยละ 90 ของประชาชนในพื้นที่	ประชาชนในตำบลมีน้ำประปาที่มีคุณภาพ และสะอาดใช้อย่างเพียงพอและทั่วถึง	กองช่าง (งานก่อสร้าง)
26	โครงการปรับปรุงระบบสูบน้ำประปาบ้านโนนหมามแดง หมู่ที่ 6	เพื่อปรับปรุงซ่อมแซมระบบประปาให้ครอบคลุมทุกพื้นที่และประชาชนมีน้ำใช้ในการอุปโภคบริโภคอย่างเพียงพอและทั่วถึง	เปลี่ยนมอเตอร์สูบน้ำขนาด 3 แรงม้า อัตราสูบ 3,000 ลิตร/ชม จำนวน 2 ชุด	-	80,000	80,000	80,000	80,000	ประชาชนมีน้ำประปาใช้เพียงพอร้อยละ 90 ของประชาชนในพื้นที่	ประชาชนในตำบลมีน้ำประปาที่มีคุณภาพ และสะอาดใช้อย่างเพียงพอและทั่วถึง	กองช่าง (งานก่อสร้าง)

รายละเอียดโครงการพัฒนา
แผนพัฒนาท้องถิ่น (พ.ศ. 2566-2570)
เทศบาลตำบลปงไฮ อำเภอลำทะเมนชัย จังหวัดบุรีรัมย์

- ก. ยุทธศาสตร์ชาติ 20 ปี ยุทธศาสตร์ที่ 2 การสร้างความสามารถในการแข่งขัน
ข. แผนพัฒนาเศรษฐกิจและสังคมแห่งชาติ ฉบับที่ 13 หมายความว่า 5 ประเด็นการดำเนินงาน การลงทุน และโลจิสติกส์
ค. Sustainable Development Goals: SDGs เป้าหมายที่ 9 อุตสาหกรรม นวัตกรรม และโครงสร้างพื้นฐาน
ง. ยุทธศาสตร์จังหวัดบุรีรัมย์ ยุทธศาสตร์ที่ 2 พัฒนาโครงสร้างพื้นฐาน และเพิ่มขีดความสามารถในการแข่งขัน
จ. ยุทธศาสตร์การพัฒนาขององค์กรปกครองส่วนท้องถิ่นในเขตจังหวัดบุรีรัมย์ ยุทธศาสตร์ที่ 1 การพัฒนาโครงสร้างพื้นฐาน การผังเมือง การบริหารจัดการน้ำ และส่งเสริมพลังงานทดแทน
1. ยุทธศาสตร์ที่ 1 การพัฒนาด้านโครงสร้างพื้นฐาน
1.3 กลยุทธ์ ส่งเสริมพัฒนาระบบประปาให้ได้มาตรฐาน และระบบการจ่ายน้ำให้ทั่วถึงและเพียงพอ
(1) แผนงาน อุตสาหกรรมและการโยธา

ที่	โครงการ	วัตถุประสงค์	เป้าหมาย (ผลผลิตของโครงการ)	งบประมาณ					ตัวชี้วัด (KPI)	ผลที่คาดว่าจะได้รับ	หน่วยงานรับผิดชอบหลัก
				2566 (บาท)	2567 (บาท)	2568 (บาท)	2569 (บาท)	2570 (บาท)			
27	โครงการปรับปรุงระบบสูบน้ำประปา บ้านโคกโขง หมู่ที่ 4	เพื่อปรับปรุงซ่อมแซมระบบประปาให้ครอบคลุมทุกพื้นที่และประชาชนมีน้ำใช้ในการอุปโภคบริโภคอย่างเพียงพอและทั่วถึง	เปลี่ยนมอเตอร์สูบน้ำขนาด 3 แรงม้า อัตราสูบ 3,000 ลิตร/ชม จำนวน 2 ชุด	-	130,000	130,000	130,000	130,000	ประชาชนมีน้ำประปาใช้เพียงพอร้อยละ 90 ของประชาชนในพื้นที่	ประชาชนในตำบลมีน้ำประปาที่มีคุณภาพ และสะอาดใช้อย่างเพียงพอและทั่วถึง	กองช่าง (งานก่อสร้าง)
28	โครงการปรับปรุงระบบสูบน้ำประปา บ้านท่าสวรรค์เหนือ หมู่ที่ 16	เพื่อปรับปรุงซ่อมแซมระบบประปาให้ครอบคลุมทุกพื้นที่และประชาชนมีน้ำใช้ในการอุปโภคบริโภคอย่างเพียงพอและทั่วถึง	เปลี่ยนมอเตอร์สูบน้ำขนาด 3 แรงม้า จำนวน 1 ชุด ตู้ควบคุมเครื่องจ่ายสารเคมี เปลี่ยนท่อจ่ายน้ำ GS 4 เป็น PVC 4 ความยาวไม่น้อยกว่า 18 ม.	-	85,000	85,000	85,000	85,000	ประชาชนมีน้ำประปาใช้เพียงพอร้อยละ 90 ของประชาชนในพื้นที่	ประชาชนในตำบลมีน้ำประปาที่มีคุณภาพ และสะอาดใช้อย่างเพียงพอและทั่วถึง	กองช่าง (งานก่อสร้าง)
29	โครงการปรับปรุงระบบสูบน้ำประปา บ้านสังคัมพัฒนา หมู่ที่ 8	เพื่อปรับปรุงซ่อมแซมระบบประปาให้ครอบคลุมทุกพื้นที่และประชาชนมีน้ำใช้ในการอุปโภคบริโภคอย่างเพียงพอและทั่วถึง	เปลี่ยนมอเตอร์สูบน้ำขนาด 3 แรงม้า จำนวน 1 ชุด ตู้ควบคุมเครื่องจ่ายสารเคมี ประตุน้ำ 4 บั้มสูบน้ำซัมเมอร์ส	-	90,000	90,000	90,000	90,000	ประชาชนมีน้ำประปาใช้เพียงพอร้อยละ 90 ของประชาชนในพื้นที่	ประชาชนในตำบลมีน้ำประปาที่มีคุณภาพ และสะอาดใช้อย่างเพียงพอและทั่วถึง	กองช่าง (งานก่อสร้าง)

รายละเอียดโครงการพัฒนา
แผนพัฒนาท้องถิ่น (พ.ศ. 2566-2570)
เทศบาลตำบลปงไฮ อำเภอลำทะเมนชัย จังหวัดบุรีรัมย์

- ก. ยุทธศาสตร์ชาติ 20 ปี ยุทธศาสตร์ที่ 2 การสร้างความสามารถในการแข่งขัน
ข. แผนพัฒนาเศรษฐกิจและสังคมแห่งชาติ ฉบับที่ 13 หมายความว่า 5 ประเด็นการดำเนินงาน การลงทุน และโลจิสติกส์
ค. Sustainable Development Goals: SDGs เป้าหมายที่ 9 อุตสาหกรรม นวัตกรรม และโครงสร้างพื้นฐาน
ง. ยุทธศาสตร์จังหวัดบุรีรัมย์ ยุทธศาสตร์ที่ 2 พัฒนาโครงสร้างพื้นฐาน และเพิ่มขีดความสามารถในการแข่งขัน
จ. ยุทธศาสตร์การพัฒนาขององค์กรปกครองส่วนท้องถิ่นในเขตจังหวัดบุรีรัมย์ ยุทธศาสตร์ที่ 1 การพัฒนาโครงสร้างพื้นฐาน การผังเมือง การบริหารจัดการน้ำ และส่งเสริมพลังงานทดแทน
1. ยุทธศาสตร์ที่ 1 การพัฒนาด้านโครงสร้างพื้นฐาน
1.3 กลยุทธ์ ส่งเสริมพัฒนาระบบประปาให้ได้มาตรฐาน และระบบการจ่ายน้ำให้ทั่วถึงและเพียงพอ
(1) แผนงาน อุตสาหกรรมและการโยธา

ที่	โครงการ	วัตถุประสงค์	เป้าหมาย (ผลผลิตของโครงการ)	งบประมาณ					ตัวชี้วัด (KPI)	ผลที่คาดว่าจะได้รับ	หน่วยงานรับผิดชอบหลัก
				2566 (บาท)	2567 (บาท)	2568 (บาท)	2569 (บาท)	2570 (บาท)			
30	โครงการปรับปรุงระบบสูบน้ำประปา วัดป่าศรีวิไลย์ บ้านท่าช้าง หมู่ที่ 11	เพื่อปรับปรุงซ่อมแซมระบบประปาให้ครอบคลุมทุกพื้นที่และประชาชนมีน้ำใช้ในการอุปโภคบริโภคอย่างเพียงพอและทั่วถึง	1. มอเตอร์ 5 แรง จำนวน 2 ชุด ตู้ควบคุม 2.มอเตอร์ จำนวน 5 ชุด 3. เครื่องจ่ายสารเคมีประตุน้ำบนดิน 6 ประตุน้ำบนดิน 4	-	292,000	292,000	292,000	292,000	ประชาชนมีน้ำประปาใช้เพียงพอร้อยละ 90 ของประชาชนในพื้นที่	ประชาชนในตำบลมีน้ำประปาที่มีคุณภาพ และสะอาดใช้อย่างเพียงพอและทั่วถึง	กองช่าง (งานก่อสร้าง)
31	โครงการปรับปรุงระบบสูบน้ำประปา บ้านโนนตาผา หมู่ที่ 12	เพื่อปรับปรุงซ่อมแซมระบบประปาให้ครอบคลุมทุกพื้นที่และประชาชนมีน้ำใช้ในการอุปโภคบริโภคอย่างเพียงพอและทั่วถึง	มอเตอร์ 5 แรง จำนวน 1 ชุด ตู้ควบคุมมอเตอร์ จำนวน 2 ชุดเครื่องจ่ายสารเคมี	-	98,000	98,000	98,000	98,000	ประชาชนมีน้ำประปาใช้เพียงพอร้อยละ 90 ของประชาชนในพื้นที่	ประชาชนในตำบลมีน้ำประปาที่มีคุณภาพ และสะอาดใช้อย่างเพียงพอและทั่วถึง	กองช่าง (งานก่อสร้าง)
32	โครงการปรับปรุงต่อเติมแท็งก์น้ำประปา บ้านท่าช้าง หมู่ที่ 11	เพื่อปรับปรุงต่อเติมแท็งก์น้ำประปาให้ครอบคลุมทุกพื้นที่และประชาชนมีน้ำใช้ในการอุปโภคบริโภคอย่างเพียงพอและทั่วถึง	เพิ่มความสูงแท็งก์จากเดิม 10 ม. เป็น 14 ม. เพิ่มถังเก็บน้ำขนาด 2,000 ลิตร จำนวน 2 ถัง เปลี่ยนพื้นรองถังเก็บน้ำจากไม้เป็นเหล็ก	-	200,000	200,000	200,000	200,000	ประชาชนมีน้ำประปาใช้เพียงพอร้อยละ 90 ของประชาชนในพื้นที่	ประชาชนในตำบลมีน้ำประปาที่มีคุณภาพ และสะอาดใช้อย่างเพียงพอและทั่วถึง	กองช่าง (งานก่อสร้าง)

รายละเอียดโครงการพัฒนา
แผนพัฒนาท้องถิ่น (พ.ศ. 2566-2570)
เทศบาลตำบลปงไฮ อำเภอลำทะเมนชัย จังหวัดบุรีรัมย์

- ก. ยุทธศาสตร์ชาติ 20 ปี ยุทธศาสตร์ที่ 2 การสร้างความสามารถในการแข่งขัน
- ข. แผนพัฒนาเศรษฐกิจและสังคมแห่งชาติ ฉบับที่ 13 หมายความว่า 5 ประเด็นการดำเนินงาน การลงทุน และโลจิสติกส์
- ค. Sustainable Development Goals: SDGs เป้าหมายที่ 9 อุตสาหกรรม นวัตกรรม และโครงสร้างพื้นฐาน
- ง. ยุทธศาสตร์จังหวัดบุรีรัมย์ ยุทธศาสตร์ที่ 2 พัฒนาโครงสร้างพื้นฐาน และเพิ่มขีดความสามารถในการแข่งขัน
- จ. ยุทธศาสตร์การพัฒนาขององค์กรปกครองส่วนท้องถิ่นในเขตจังหวัดบุรีรัมย์ ยุทธศาสตร์ที่ 1 การพัฒนาโครงสร้างพื้นฐาน การผังเมือง การบริหารจัดการน้ำ และส่งเสริมพลังงานทดแทน
 - 1. ยุทธศาสตร์ที่ 1 การพัฒนาด้านโครงสร้างพื้นฐาน
 - 1.3 กลยุทธ์ ส่งเสริมพัฒนาระบบประปาให้ได้มาตรฐาน และระบบการจ่ายน้ำให้ทั่วถึงและเพียงพอ
 - (1) แผนงาน อุตสาหกรรมและการโยธา

ที่	โครงการ	วัตถุประสงค์	เป้าหมาย (ผลผลิตของโครงการ)	งบประมาณ					ตัวชี้วัด (KPI)	ผลที่คาดว่าจะได้รับ	หน่วยงานรับผิดชอบหลัก
				2566 (บาท)	2567 (บาท)	2568 (บาท)	2569 (บาท)	2570 (บาท)			
33	โครงการขุดเจาะน้ำบาดาลโดยพลังงานโซลาร์เซลล์ ภายในเขตตำบลปงไฮ	เพื่อให้ประชาชนมีน้ำใช้ในการอุปโภคบริโภคอย่างเพียงพอและทั่วถึง	ขุดเจาะน้ำบาดาลขนาด กว้าง 8 เมตร	-	7,310,000	7,310,000	7,310,000	7,310,000	ประชาชนมีน้ำประปาใช้เพียงพอร้อยละ 85 ของประชาชนในพื้นที่	ประชาชนในตำบลมีน้ำประปาใช้เพียงพอต่อความต้องการ	กองช่าง (งานก่อสร้าง)
34	โครงการประชาสัมพันธ์และให้ข้อมูลพื้นฐานสำหรับผู้ใช้น้ำในเขตเทศบาลตำบลปงไฮ	เพื่อประชาสัมพันธ์และความรู้สำหรับผู้ใช้น้ำในเขตเทศบาลตำบลปงไฮ	ประชาสัมพันธ์และความรู้สำหรับผู้ใช้น้ำในเขตเทศบาลตำบลปงไฮ	-	30,000	30,000	30,000	30,000	ร้อยละ 80 ของกลุ่มเป้าหมายที่เข้าร่วมโครงการ	ประชาชนมีความรู้และทราบข้อมูลสำหรับผู้ใช้น้ำในมากขึ้น	กองช่าง (งานบริหารทั่วไปเกี่ยวกับอุตสาหกรรมและการโยธา)
รวม		34	โครงการ	0	19,733,000	19,733,000	19,733,000	19,733,000			

รายละเอียดโครงการพัฒนา
แผนพัฒนาท้องถิ่น (พ.ศ. 2566-2570)
เทศบาลตำบลปงไฮ อำเภอลำทะเมนชัย จังหวัดบุรีรัมย์

- ก. ยุทธศาสตร์ชาติ 20 ปี ยุทธศาสตร์ที่ 2 การสร้างความสามารถในการแข่งขัน
ข. แผนพัฒนาเศรษฐกิจและสังคมแห่งชาติ ฉบับที่ 13 หมายเหตุที่ 5 ประเด็นการคลัง การลงทุน และโลจิสติกส์
ค. Sustainable Development Goals: SDGs เป้าหมายที่ 9 อุตสาหกรรม นวัตกรรม และโครงสร้างพื้นฐาน
ง. ยุทธศาสตร์จังหวัดบุรีรัมย์ ยุทธศาสตร์ที่ 2 พัฒนาโครงสร้างพื้นฐาน และเพิ่มขีดความสามารถในการแข่งขัน
จ. ยุทธศาสตร์การพัฒนาขององค์กรปกครองส่วนท้องถิ่นในเขตจังหวัดบุรีรัมย์ ยุทธศาสตร์ที่ 1 การพัฒนาโครงสร้างพื้นฐาน การผังเมือง การบริหารจัดการน้ำ และส่งเสริมพลังงานทดแทน
1. ยุทธศาสตร์ที่ 1 การพัฒนาด้านโครงสร้างพื้นฐาน
1.4 กลยุทธ์ การก่อสร้างสิ่งปลูกสร้าง และปรับปรุง บำรุงรักษาอาคาร สิ่งอำนวยความสะดวกในพื้นที่ตำบล
(1) แผนงาน อุตสาหกรรมและการโยธา

ที่	โครงการ	วัตถุประสงค์	เป้าหมาย (ผลผลิตของโครงการ)	งบประมาณ					ตัวชี้วัด (KPI)	ผลที่คาดว่าจะได้รับ	หน่วยงานรับผิดชอบหลัก
				2566 (บาท)	2567 (บาท)	2568 (บาท)	2569 (บาท)	2570 (บาท)			
1	โครงการปรับปรุงซ่อมแซม ต่อเติมศาลาประชาคม ภายในเขตตำบลปงไฮ	เพื่อให้ประชาชนมีสถานที่ประกอบกิจกรรมรวม	ต่อเติมศาลาประชาคม ขนาดกว้าง 15 ม. ยาว 45 ม. สูง 5 ม. (ตามแบบแปลน ทต.กำหนด)	-	500,000	500,000	500,000	500,000	ประชาชนมีสถานที่จัดกิจกรรม ร้อยละ 100 ของประชาชนในพื้นที่	สามารถใช้เป็นสถานที่รองรับผู้เข้าประชุม	กองช่าง (งานก่อสร้าง)
2	โครงการก่อสร้างอาคารสำนักงาน เทศบาลตำบลปงไฮ	เพื่อใช้เป็นอาคารสำนักงานในการดำเนินงานและบริการประชาชนของพนักงานเทศบาล คณะผู้บริหาร สมาชิกสภาเทศบาล	ก่อสร้างอาคารสำนักงาน จำนวน 1 หลัง (ตามแบบ ทต.ปงไฮ กำหนด)	-	5,000,000	5,000,000	5,000,000	5,000,000	มีสำนักงานในการดำเนินงานและบริการประชาชน ร้อยละ 80 ของประชาชนในพื้นที่	ใช้เป็นอาคารสำนักงานในการดำเนินงานและบริการประชาชน	กองช่าง (งานก่อสร้าง)
3	โครงการต่อเติมรั้วสำนักงาน ทต. ปงไฮ	เพื่อเพิ่มความปลอดภัยในชีวิตและทรัพย์สิน	ต่อเติมรั้วสำนักงาน ทต. ปงไฮ (ตามแบบ ทต.ปงไฮ)	-	200,000	200,000	200,000	200,000	เพื่อเพิ่มความปลอดภัยในชีวิตและทรัพย์สิน ร้อยละ 80 ของประชาชนในพื้นที่	เพื่อเพิ่มความปลอดภัยในชีวิตและทรัพย์สิน	กองช่าง (งานก่อสร้าง)
4	โครงการปรับปรุงซ่อมแซม รั้วสำนักงาน ทต.ปงไฮ	เพื่อเพิ่มความปลอดภัยในชีวิตและทรัพย์สิน	ปรับปรุง ซ่อมแซมรั้วสำนักงาน ทต. ปงไฮ (ตามแบบ ทต.ปงไฮ)	-	200,000	200,000	200,000	200,000	เพื่อเพิ่มความปลอดภัยในชีวิตและทรัพย์สิน ร้อยละ 80 ของประชาชนในพื้นที่	เพื่อเพิ่มความปลอดภัยในชีวิตและทรัพย์สิน	กองช่าง (งานก่อสร้าง)

รายละเอียดโครงการพัฒนา
แผนพัฒนาท้องถิ่น (พ.ศ. 2566-2570)
เทศบาลตำบลปงไฮ อำเภอลำทะเมนชัย จังหวัดบุรีรัมย์

- ก. ยุทธศาสตร์ชาติ 20 ปี ยุทธศาสตร์ที่ 2 การสร้างความสามารถในการแข่งขัน
ข. แผนพัฒนาเศรษฐกิจและสังคมแห่งชาติ ฉบับที่ 13 หมายเหตุที่ 5 ประเด็นการคลัง การลงทุน และโลจิสติกส์
ค. Sustainable Development Goals: SDGs เป้าหมายที่ 9 อุตสาหกรรม นวัตกรรม และโครงสร้างพื้นฐาน
ง. ยุทธศาสตร์จังหวัดบุรีรัมย์ ยุทธศาสตร์ที่ 2 พัฒนาโครงสร้างพื้นฐาน และเพิ่มขีดความสามารถในการแข่งขัน
จ. ยุทธศาสตร์การพัฒนาขององค์กรปกครองส่วนท้องถิ่นในเขตจังหวัดบุรีรัมย์ ยุทธศาสตร์ที่ 1 การพัฒนาโครงสร้างพื้นฐาน การผังเมือง การบริหารจัดการน้ำ และส่งเสริมพลังงานทดแทน
1. ยุทธศาสตร์ที่ 1 การพัฒนาด้านโครงสร้างพื้นฐาน
1.4 กลยุทธ์ การก่อสร้างสิ่งปลูกสร้าง และปรับปรุง บำรุงรักษาอาคาร สิ่งอำนวยความสะดวกในพื้นที่ตำบล
(1) แผนงาน อุตสาหกรรมและการโยธา

ที่	โครงการ	วัตถุประสงค์	เป้าหมาย (ผลผลิตของโครงการ)	งบประมาณ					ตัวชี้วัด (KPI)	ผลที่คาดว่าจะได้รับ	หน่วยงานรับผิดชอบหลัก
				2566 (บาท)	2567 (บาท)	2568 (บาท)	2569 (บาท)	2570 (บาท)			
5	โครงการก่อสร้างห้องสมุดประจำหมู่บ้าน ภายในเขตตำบลปงไฮ	เพื่อให้ประชาชนมีแหล่งศึกษาหาความรู้ใหม่ๆ ทันเหตุการณ์ปัจจุบัน	ห้องสมุดประจำหมู่บ้าน	-	500,000	500,000	500,000	500,000	ประชาชนได้มีแหล่งศึกษาหาความรู้ ร้อยละ 80 ของประชาชนในพื้นที่	ประชาชนมีแหล่งศึกษาหาความรู้ ทันเหตุการณ์ปัจจุบัน	กองช่าง (งานก่อสร้าง)
6	โครงการก่อสร้างศาลาพักผ่อนที่หนองงวงเกวียน หมู่ที่ 12	เพื่อเป็นสถานที่พักผ่อนหย่อนใจของประชาชนในหมู่บ้าน และหมู่บ้านใกล้เคียง	ก่อสร้าง ศาลาพักผ่อน กว้าง 6 ม. ยาว 12 ม.	-	200,000	200,000	200,000	200,000	ประชาชนมีสถานที่พักผ่อนหย่อนใจ ร้อยละ 80 ของประชาชนในพื้นที่	ประชาชนมีสถานที่พักผ่อนหย่อนใจ	กองช่าง (งานก่อสร้าง)
7	โครงการปรับปรุง ต่อเติมบ้านพักพนักงานของ ทต. ปงไฮ	เพื่อให้พนักงานเทศบาลตำบลปงไฮ มีบ้านพักที่มั่นคงและปลอดภัยในชีวิตและทรัพย์สิน	บ้านพักพนักงานเทศบาลตำบลปงไฮ จำนวน 1 หลัง	-	200,000	200,000	200,000	200,000	พนักงานเทศบาลตำบลปงไฮ มีบ้านพักที่มั่นคงและปลอดภัยในชีวิตและทรัพย์สิน ร้อยละ 80	พนักงานเทศบาลตำบลปงไฮ มีบ้านพักที่มั่นคงและปลอดภัยในชีวิตและทรัพย์สิน	กองช่าง (งานก่อสร้าง)
8	โครงการก่อสร้างห้องน้ำของเทศบาลตำบลปงไฮ	เพื่อให้พนักงาน ทต. ปงไฮ และประชาชนผู้มาติดต่อราชการ มีห้องน้ำทำธุระส่วนตัว	ก่อสร้างห้องน้ำของเทศบาลตำบลปงไฮ จำนวน 4 ห้อง	-	200,000	200,000	200,000	200,000	พนักงานเทศบาลและประชาชนมีห้องน้ำใช้ทำธุระ 100	พนักงานเทศบาลและประชาชนมีห้องน้ำใช้ทำธุระส่วนตัว	กองช่าง (งานก่อสร้าง)

รายละเอียดโครงการพัฒนา
แผนพัฒนาท้องถิ่น (พ.ศ. 2566-2570)
เทศบาลตำบลปงไฮ อำเภอลำทะเมนชัย จังหวัดบุรีรัมย์

- ก. ยุทธศาสตร์ชาติ 20 ปี ยุทธศาสตร์ที่ 2 การสร้างความสามารถในการแข่งขัน
ข. แผนพัฒนาเศรษฐกิจและสังคมแห่งชาติ ฉบับที่ 13 หมายเหตุที่ 5 ประตุการค้า การลงทุน และโลจิสติกส์
ค. Sustainable Development Goals: SDGs เป้าหมายที่ 9 อุตสาหกรรม นวัตกรรม และโครงสร้างพื้นฐาน
ง. ยุทธศาสตร์จังหวัดบุรีรัมย์ ยุทธศาสตร์ที่ 2 พัฒนาโครงสร้างพื้นฐาน และเพิ่มขีดความสามารถในการแข่งขัน
จ. ยุทธศาสตร์การพัฒนาขององค์กรปกครองส่วนท้องถิ่นในเขตจังหวัดบุรีรัมย์ ยุทธศาสตร์ที่ 1 การพัฒนาโครงสร้างพื้นฐาน การผังเมือง การบริหารจัดการน้ำ และส่งเสริมพลังงานทดแทน
1. ยุทธศาสตร์ที่ 1 การพัฒนาด้านโครงสร้างพื้นฐาน
1.4 กลยุทธ์ การก่อสร้างสิ่งปลูกสร้าง และปรับปรุง บำรุงรักษาอาคาร สิ่งอำนวยความสะดวกในพื้นที่ตำบล
(1) แผนงาน อุตสาหกรรมและการโยธา

ที่	โครงการ	วัตถุประสงค์	เป้าหมาย (ผลผลิตของโครงการ)	งบประมาณ					ตัวชี้วัด (KPI)	ผลที่คาดว่าจะได้รับ	หน่วยงานรับผิดชอบหลัก
				2566 (บาท)	2567 (บาท)	2568 (บาท)	2569 (บาท)	2570 (บาท)			
9	โครงการปรับปรุงซ่อมแซมอาคารสำนักงานเทศบาลตำบลปงไฮ	เพื่อความปลอดภัยในการทำงานและบริการประชาชน	ปรับปรุงอาคารสำนัก ทต.ปงไฮ (ตามแบบ ทต.ปงไฮ กำหนด)	-	500,000	500,000	500,000	500,000	มีความปลอดภัยในการทำงานและการขอรับบริการของประชาชน ร้อยละ 80 ของประชาชนในพื้นที่	ประชาชนขอรับบริการที่สะดวกรวดเร็วขึ้น	กองช่าง (งานก่อสร้าง)
10	โครงการก่อสร้างเวทีกลางแจ้งพร้อมเสาธง	เพื่อให้ประชาชนมีสถานที่ประกอบกิจกรรมกลางแจ้งร่วมกัน	ก่อสร้างเวทีกลางแจ้ง กว้าง 8 ม. ยาว 12 ม. ฉากหลัง สูง 2 ม.	-	250,000	250,000	250,000	250,000	ประชาชนมีสถานที่จัดกิจกรรมกลางแจ้งร่วมกัน ร้อยละ 80 ของประชาชนในพื้นที่	สามารถใช้เป็นสถานที่รองรับผู้เข้าร่วมกิจกรรมกลางแจ้ง	กองช่าง (งานก่อสร้าง)
11	โครงการก่อสร้างตลาดหนองบัว พร้อมห้องน้ำบ้านดอนก่อ หมู่ที่ 9	เพื่อให้ประชาชนมีสถานที่ในการแลกเปลี่ยนสินค้า	ตามแบบ ทต.กำหนด	-	3,000,000	3,000,000	3,000,000	3,000,000	มีสถานที่ในการบริการประชาชน ร้อยละ 80 ของประชาชนในพื้นที่	ประชาชนมีสถานที่ในการแลกเปลี่ยนสินค้า	กองช่าง (งานก่อสร้าง)

รายละเอียดโครงการพัฒนา
แผนพัฒนาท้องถิ่น (พ.ศ. 2566-2570)
เทศบาลตำบลปงไฮ อำเภอลำทะเมนชัย จังหวัดบุรีรัมย์

- ก. ยุทธศาสตร์ชาติ 20 ปี ยุทธศาสตร์ที่ 2 การสร้างความสามารถในการแข่งขัน
ข. แผนพัฒนาเศรษฐกิจและสังคมแห่งชาติ ฉบับที่ 13 หมายเหตุที่ 5 ประเด็นการค้า การลงทุน และโลจิสติกส์
ค. Sustainable Development Goals: SDGs เป้าหมายที่ 9 อุตสาหกรรม นวัตกรรม และโครงสร้างพื้นฐาน
ง. ยุทธศาสตร์จังหวัดบุรีรัมย์ ยุทธศาสตร์ที่ 2 พัฒนาโครงสร้างพื้นฐาน และเพิ่มขีดความสามารถในการแข่งขัน
จ. ยุทธศาสตร์การพัฒนาขององค์กรปกครองส่วนท้องถิ่นในเขตจังหวัดบุรีรัมย์ ยุทธศาสตร์ที่ 1 การพัฒนาโครงสร้างพื้นฐาน การผังเมือง การบริหารจัดการน้ำ และส่งเสริมพลังงานทดแทน
1. ยุทธศาสตร์ที่ 1 การพัฒนาด้านโครงสร้างพื้นฐาน
1.4 กลยุทธ์ การก่อสร้างสิ่งปลูกสร้าง และปรับปรุง บำรุงรักษาอาคาร สิ่งอำนวยความสะดวกในพื้นที่ตำบล
(1) แผนงาน อุตสาหกรรมและการโยธา

ที่	โครงการ	วัตถุประสงค์	เป้าหมาย (ผลผลิตของโครงการ)	งบประมาณ					ตัวชี้วัด (KPI)	ผลที่คาดว่าจะได้รับ	หน่วยงานรับผิดชอบหลัก
				2566 (บาท)	2567 (บาท)	2568 (บาท)	2569 (บาท)	2570 (บาท)			
12	โครงการปรับปรุงซ่อมแซมต่อเติมอาคารศูนย์ซ่อมสร้างเทศบาลตำบลปงไฮ	เพื่อเป็นศูนย์ซ่อมสร้างสำนักงาน ทด.ปงไฮและบริการประชาชน	ตามแบบ ทด.กำหนด	-	600,000	600,000	600,000	600,000	มีศูนย์ซ่อมสร้างสำนักงาน ทด.ปงไฮและบริการประชาชน ร้อยละ 70 ของประชาชนในพื้นที่	มีศูนย์ซ่อมสร้างสำนักงาน ทด.ปงไฮและบริการประชาชน	กองช่าง (งานก่อสร้าง)
13	โครงการก่อสร้างตลาดพร้อมก่อสร้างห้องน้ำบ้านท่าช้าง หมู่ที่ 11	เพื่อให้ประชาชนมีสถานที่ในการแลกเปลี่ยนสินค้า	ตามแบบ ทด.กำหนด	-	2,000,000	2,000,000	2,000,000	2,000,000	มีสถานที่ในการจำหน่ายสินค้า ร้อยละ 80 ของประชาชนในพื้นที่	ประชาชนมีสถานที่ในการแลกเปลี่ยนสินค้า	กองช่าง (งานก่อสร้าง)
14	โครงการก่อสร้างป้ายสำนักงานเทศบาล	เพื่อความสะอาดในการขอรับบริการของประชาชน	ก่อสร้างป้ายสำนักงานเทศบาลจำนวน 1 ป้าย	-	500,000	500,000	500,000	500,000	ความสะอาดในการขอรับบริการของประชาชน ร้อยละ 100 ของประชาชนในพื้นที่	ประชาชนมีความสะอาดในการขอรับบริการ	กองช่าง (งานก่อสร้าง)

รายละเอียดโครงการพัฒนา
แผนพัฒนาท้องถิ่น (พ.ศ. 2566-2570)
เทศบาลตำบลปงไฮ อำเภอลำทะเมนชัย จังหวัดบุรีรัมย์

- ก. ยุทธศาสตร์ชาติ 20 ปี ยุทธศาสตร์ที่ 2 การสร้างความสามารถในการแข่งขัน
- ข. แผนพัฒนาเศรษฐกิจและสังคมแห่งชาติ ฉบับที่ 13 หมายเหตุที่ 5 ประตุการค้า การลงทุน และโลจิสติกส์
- ค. Sustainable Development Goals: SDGs เป้าหมายที่ 9 อุตสาหกรรม นวัตกรรม และโครงสร้างพื้นฐาน
- ง. ยุทธศาสตร์จังหวัดบุรีรัมย์ ยุทธศาสตร์ที่ 2 พัฒนาโครงสร้างพื้นฐาน และเพิ่มขีดความสามารถในการแข่งขัน
- จ. ยุทธศาสตร์การพัฒนาขององค์กรปกครองส่วนท้องถิ่นในเขตจังหวัดบุรีรัมย์ ยุทธศาสตร์ที่ 1 การพัฒนาโครงสร้างพื้นฐาน การผังเมือง การบริหารจัดการน้ำ และส่งเสริมพลังงานทดแทน
1. ยุทธศาสตร์ที่ 1 การพัฒนาด้านโครงสร้างพื้นฐาน
- 1.4 กลยุทธ์ การก่อสร้างสิ่งปลูกสร้าง และปรับปรุง บำรุงรักษาอาคาร สิ่งอำนวยความสะดวกในพื้นที่ตำบล
- (1) แผนงาน อุตสาหกรรมและการโยธา

ที่	โครงการ	วัตถุประสงค์	เป้าหมาย (ผลผลิตของโครงการ)	งบประมาณ					ตัวชี้วัด (KPI)	ผลที่คาดว่าจะได้รับ	หน่วยงานรับผิดชอบหลัก
				2566 (บาท)	2567 (บาท)	2568 (บาท)	2569 (บาท)	2570 (บาท)			
15	โครงการก่อสร้างประตูเข้าออกสำนักงานเทศบาลตำบลปงไฮ	เพื่อความปลอดภัยในการทำงานและประชาชนที่มาติดต่อราชการ	ก่อสร้างประตูเข้าออก ทด.ปงไฮ จำนวน 1 แห่ง	-	500,000	500,000	500,000	500,000	มีความปลอดภัยในการทำงานและประชาชนที่มาติดต่อราชการ ร้อยละ 80 ของประชาชนในพื้นที่	ความปลอดภัยในชีวิตและทรัพย์สิน	กองช่าง (งานก่อสร้าง)
16	โครงการปรับปรุงห้องสมุดสำนักงานเทศบาลตำบลปงไฮ	เพื่อความสะดวกในการบริการประชาชนที่มาศึกษาหาความรู้	ตามแบบ ทด.กำหนด	-	500,000	500,000	500,000	500,000	เพื่อความสะดวกในการบริการประชาชน ร้อยละ 90 ของประชาชนในพื้นที่	เพื่อความสะดวกในการบริการประชาชนที่มาศึกษาหาความรู้	กองช่าง (งานก่อสร้าง)
17	โครงการก่อสร้างอาคารเก็บครุภัณฑ์สำนักงาน	เพื่อป้องกันทรัพย์สินการสูญหาย	ตามแบบ ทด.กำหนด	-	700,000	700,000	700,000	700,000	เพื่อป้องกันทรัพย์สินการสูญหาย ร้อยละ 100	เพื่อความปลอดภัยในการเก็บรักษาในการบริการประชาชน	กองช่าง (งานก่อสร้าง)
18	โครงการปรับปรุงห้องประชุมเทศบาลตำบลปงไฮ	เพื่อมีห้องประชุมที่มีคุณภาพและสะดวกต่อการประชุม	ตามแบบ ทด.กำหนด	-	700,000	700,000	700,000	700,000	ประชาชนมีสถานที่จัดกิจกรรมอบรมร่วมกัน ร้อยละ 100 ของประชาชนในพื้นที่	สามารถใช้เป็นสถานที่รองรับผู้เข้าประชุม	กองช่าง (งานก่อสร้าง)

รายละเอียดโครงการพัฒนา
แผนพัฒนาท้องถิ่น (พ.ศ. 2566-2570)
เทศบาลตำบลปงไฮ อำเภอลำทะเมนชัย จังหวัดบุรีรัมย์

- ก. ยุทธศาสตร์ชาติ 20 ปี ยุทธศาสตร์ที่ 2 การสร้างความสามารถในการแข่งขัน
ข. แผนพัฒนาเศรษฐกิจและสังคมแห่งชาติ ฉบับที่ 13 หมายความว่า 5 ประเด็นการดำเนินงาน การลงทุน และโลจิสติกส์
ค. Sustainable Development Goals: SDGs เป้าหมายที่ 9 อุตสาหกรรม นวัตกรรม และโครงสร้างพื้นฐาน
ง. ยุทธศาสตร์จังหวัดบุรีรัมย์ ยุทธศาสตร์ที่ 2 พัฒนาโครงสร้างพื้นฐาน และเพิ่มขีดความสามารถในการแข่งขัน
จ. ยุทธศาสตร์การพัฒนาขององค์กรปกครองส่วนท้องถิ่นในเขตจังหวัดบุรีรัมย์ ยุทธศาสตร์ที่ 1 การพัฒนาโครงสร้างพื้นฐาน การผังเมือง การบริหารจัดการน้ำ และส่งเสริมพลังงานทดแทน
1. ยุทธศาสตร์ที่ 1 การพัฒนาด้านโครงสร้างพื้นฐาน
1.4 กลยุทธ์ การก่อสร้างสิ่งปลูกสร้าง และปรับปรุง บำรุงรักษาอาคาร สิ่งอำนวยความสะดวกในพื้นที่ตำบล
(1) แผนงาน อุตสาหกรรมและการโยธา

ที่	โครงการ	วัตถุประสงค์	เป้าหมาย (ผลผลิตของโครงการ)	งบประมาณ					ตัวชี้วัด (KPI)	ผลที่คาดว่าจะได้รับ	หน่วยงานรับผิดชอบหลัก
				2566 (บาท)	2567 (บาท)	2568 (บาท)	2569 (บาท)	2570 (บาท)			
19	โครงการก่อสร้างบ้านพักข้าราชการ พนักงานของ ทต.ปงไฮ	เพื่อให้ข้าราชการ พนักงานเทศบาลตำบลปงไฮ มีบ้านพักปลอดภัย	ตามแบบ ทต.กำหนด	-	1,000,000	1,000,000	1,000,000	1,000,000	ข้าราชการ พนักงานเทศบาลตำบลปงไฮ มีบ้านพักที่มั่นคงและปลอดภัยในชีวิตและทรัพย์สิน ร้อยละ 80	ข้าราชการ พนักงานเทศบาลตำบลปงไฮ มีบ้านพักที่มั่นคงและปลอดภัยในชีวิตและทรัพย์สิน	กองช่าง (งานก่อสร้าง)
20	โครงการปรับปรุงโรงน้ำดื่มชุมชน ภายในเขตตำบลปงไฮ	เพื่อมีน้ำดื่มที่มีคุณภาพในการอุปโภคบริโภค	ตามแบบ ทต.กำหนด	-	5,000,000	5,000,000	5,000,000	5,000,000	ประชาชนมีน้ำดื่มที่มีคุณภาพ ร้อยละ 90 ของประชาชนในพื้นที่	ประชาชนมีน้ำดื่มที่มีคุณภาพ ในการอุปโภคบริโภค และลดค่าใช้จ่ายในครัวเรือนลง	กองช่าง (งานก่อสร้าง)
23	โครงการซ่อมแซมโรงผลิตน้ำดื่มชุมชน พร้อมวัสดุอุปกรณ์ ภายในเขตตำบลปงไฮ	เพื่อมีน้ำดื่มที่มีคุณภาพในการอุปโภคบริโภค	ซ่อมแซม โรงผลิตน้ำดื่มชุมชน	-	100,000	100,000	100,000	100,000	ประชาชนมีน้ำดื่มที่มีคุณภาพ ร้อยละ 90 ของประชาชนในพื้นที่	ประชาชนมีน้ำดื่มที่มีคุณภาพ ในการอุปโภคบริโภค และลดค่าใช้จ่ายในครัวเรือนลง	กองช่าง (งานก่อสร้าง)

รายละเอียดโครงการพัฒนา
แผนพัฒนาท้องถิ่น (พ.ศ. 2566-2570)
เทศบาลตำบลปงไฮ อำเภอลำทะเมนชัย จังหวัดบุรีรัมย์

- ก. ยุทธศาสตร์ชาติ 20 ปี ยุทธศาสตร์ที่ 2 การสร้างความสามารถในการแข่งขัน
ข. แผนพัฒนาเศรษฐกิจและสังคมแห่งชาติ ฉบับที่ 13 หมายเหตุที่ 5 ประเด็นการค้า การลงทุน และโลจิสติกส์
ค. Sustainable Development Goals: SDGs เป้าหมายที่ 9 อุตสาหกรรม นวัตกรรม และโครงสร้างพื้นฐาน
ง. ยุทธศาสตร์จังหวัดบุรีรัมย์ ยุทธศาสตร์ที่ 2 พัฒนาโครงสร้างพื้นฐาน และเพิ่มขีดความสามารถในการแข่งขัน
จ. ยุทธศาสตร์การพัฒนาขององค์กรปกครองส่วนท้องถิ่นในเขตจังหวัดบุรีรัมย์ ยุทธศาสตร์ที่ 1 การพัฒนาโครงสร้างพื้นฐาน การผังเมือง การบริหารจัดการน้ำ และส่งเสริมพลังงานทดแทน
1. ยุทธศาสตร์ที่ 1 การพัฒนาด้านโครงสร้างพื้นฐาน
1.4 กลยุทธ์ การก่อสร้างสิ่งปลูกสร้าง และปรับปรุง บำรุงรักษาอาคาร สิ่งอำนวยความสะดวกในพื้นที่ตำบล
(1) แผนงาน อุตสาหกรรมและการโยธา

ที่	โครงการ	วัตถุประสงค์	เป้าหมาย (ผลผลิตของโครงการ)	งบประมาณ					ตัวชี้วัด (KPI)	ผลที่คาดว่าจะได้รับ	หน่วยงานรับผิดชอบหลัก
				2566 (บาท)	2567 (บาท)	2568 (บาท)	2569 (บาท)	2570 (บาท)			
24	โครงการก่อสร้างโรงจอดรถ	เพื่อเป็นสถานที่ในการเก็บรักษารถยนต์ ส่วนกลางของ ทด.ปงไฮ และเป็นที่ยอดรถประชาชนที่มาติดต่อราชการ	โรงจอดรถ จำนวน 2 หลัง (ตามแบบ ทด.กำหนด)	-	300,000	300,000	300,000	300,000	ประชาชนมีที่จอดรถที่สะดวกและปลอดภัย ร้อยละ 90	มีสถานที่จอดรถสะดวกและปลอดภัย	กองช่าง (งานก่อสร้าง)
รวม		24	โครงการ	22,650,000	22,650,000	22,650,000	22,650,000	22,650,000			

รายละเอียดโครงการพัฒนา
แผนพัฒนาท้องถิ่น (พ.ศ. 2566-2570)
เทศบาลตำบลปงไฮ อำเภอลำทะเมนชัย จังหวัดบุรีรัมย์

- ก. ยุทธศาสตร์ชาติ 20 ปี ยุทธศาสตร์ที่ 5 การสร้างการเติบโตบนคุณภาพชีวิตที่เป็นมิตรกับสิ่งแวดล้อม
- ข. แผนพัฒนาเศรษฐกิจและสังคมแห่งชาติ ฉบับที่ 13 หมายเหตุที่ 11 การลดความเสี่ยงจากภัยธรรมชาติ และการเปลี่ยนแปลงสภาพภูมิอากาศ
- ค. Sustainable Development Goals: SDGs เป้าหมายที่ 13 แก้ปัญหาโลกร้อน เป้าหมายที่ 15 ปกป้อง พืชมรดกบนดินบนบกอย่างยั่งยืน
- ง. ยุทธศาสตร์จังหวัดบุรีรัมย์ ยุทธศาสตร์ที่ 3 พัฒนาและส่งเสริมการท่องเที่ยว และการจัดการทรัพยากรธรรมชาติและสิ่งแวดล้อมอย่างยั่งยืน
- จ. ยุทธศาสตร์การพัฒนาขององค์กรปกครองส่วนท้องถิ่นในเขตจังหวัดบุรีรัมย์ ยุทธศาสตร์ที่ 3 การส่งเสริมการท่องเที่ยว กีฬา นันทนาการ อนุรักษ์ทรัพยากรธรรมชาติและสิ่งแวดล้อม
2. ยุทธศาสตร์ที่ 2 การพัฒนาด้านการอนุรักษ์ทรัพยากรธรรมชาติและสิ่งแวดล้อม
- 2.1 กลยุทธ์ ส่งเสริมการสร้างจิตสำนึกในการอนุรักษ์ทรัพยากรธรรมชาติและสิ่งแวดล้อม และพัฒนาแหล่งน้ำ ป่าไม้ แก่ประชาชน

(1) แผนงาน การเกษตร

ที่	โครงการ	วัตถุประสงค์	เป้าหมาย (ผลผลิตของโครงการ)	งบประมาณ					ตัวชี้วัด (KPI)	ผลที่คาดว่าจะได้รับ	หน่วยงานรับผิดชอบหลัก
				2566 (บาท)	2567 (บาท)	2568 (บาท)	2569 (บาท)	2570 (บาท)			
1	โครงการส่งเสริมการใช้พลังงาน	เพื่อสร้างจิตสำนึกในการประหยัดพลังงาน	จัดอบรมให้ความรู้ทางวิชาการ	-	100,000	100,000	100,000	100,000	ร้อยละ 90 ของจำนวนผู้เข้าอบรม	สามารถลดการใช้พลังงานลง	สำนักปลัด (งานสิ่งแวดล้อมและทรัพยากรธรรมชาติ)
2	โครงการปลูกต้นไม้ริมถนนและบริเวณที่สาธารณะประโยชน์	เพื่อรักษาสภาพแวดล้อมตำบลปงไฮให้ดีขึ้น	จัดกิจกรรมปลูกต้นไม้เนื่องในโอกาสวันสำคัญต่างๆ เช่น วันพ่อ วันแม่ วันเข้าพรรษา วันออกพรรษา ฯลฯ	-	100,000	100,000	100,000	100,000	ประชาชนได้มีส่วนร่วมในการรักษาสิ่งแวดล้อม ร้อยละ 90	สภาพแวดล้อมตำบลปงไฮดีขึ้น	สำนักปลัด (งานสิ่งแวดล้อมและทรัพยากรธรรมชาติ)
3	โครงการรณรงค์ประชาสัมพันธ์เพื่อสร้างจิตสำนึกการอนุรักษ์ทรัพยากรธรรมชาติและสิ่งแวดล้อม	เพื่อสร้างจิตสำนึกการอนุรักษ์ทรัพยากรธรรมชาติและสิ่งแวดล้อมให้ประชาชน	จัดกิจกรรมรณรงค์ประชาสัมพันธ์ จำนวนผู้เข้าร่วม 200 คน	-	60,000	60,000	60,000	60,000	ประชาชนเข้าร่วม ร้อยละ 80 ของประชากรในพื้นที่	ประชาชนเกิดจิตสำนึกและตระหนักการรักษาทรัพยากรธรรมชาติและสิ่งแวดล้อม	สำนักปลัด (งานสิ่งแวดล้อมและทรัพยากรธรรมชาติ)
4	โครงการฝึกอบรมอาสาสมัครพิทักษ์ทรัพยากรธรรมชาติและสิ่งแวดล้อมในชุมชน	เพื่อให้เกิดความรู้และจัดตั้งองค์กรอนุรักษ์สิ่งแวดล้อม ในชุมชน	จัดอบรมอาสาสมัครและผู้นำชุมชน จำนวน 100 คน	-	30,000	30,000	30,000	30,000	ประชาชนเข้าร่วม ร้อยละ 80 ของประชากรในพื้นที่	ประชาชนได้รับความรู้และสามารถจัดตั้งองค์กรอนุรักษ์สิ่งแวดล้อม ในชุมชนได้	สำนักปลัด (งานสิ่งแวดล้อมและทรัพยากรธรรมชาติ)

รายละเอียดโครงการพัฒนา
แผนพัฒนาท้องถิ่น (พ.ศ. 2566-2570)
เทศบาลตำบลปงไฮ อำเภอลำทะเมนชัย จังหวัดบุรีรัมย์

- ก. ยุทธศาสตร์ชาติ 20 ปี ยุทธศาสตร์ที่ 5 การสร้างการเติบโตบนคุณภาพชีวิตที่เป็นมิตรกับสิ่งแวดล้อม
- ข. แผนพัฒนาเศรษฐกิจและสังคมแห่งชาติ ฉบับที่ 13 หมายเหตุที่ 11 การลดความเสี่ยงจากภัยธรรมชาติ และการเปลี่ยนแปลงสภาพภูมิอากาศ
- ค. Sustainable Development Goals: SDGs เป้าหมายที่ 13 แก้ปัญหาโลกร้อน เป้าหมายที่ 15 ปกป้อง พื้นฟูระบบนิเวศบนบกอย่างยั่งยืน
- ง. ยุทธศาสตร์จังหวัดบุรีรัมย์ ยุทธศาสตร์ที่ 3 พัฒนาและส่งเสริมการท่องเที่ยว และการจัดการทรัพยากรธรรมชาติและสิ่งแวดล้อมอย่างยั่งยืน
- จ. ยุทธศาสตร์การพัฒนาขององค์กรปกครองส่วนท้องถิ่นในเขตจังหวัดบุรีรัมย์ ยุทธศาสตร์ที่ 3 การส่งเสริมการท่องเที่ยว กีฬา นันทนาการ อนุรักษ์ทรัพยากรธรรมชาติและสิ่งแวดล้อม
 - 2. ยุทธศาสตร์ที่ 2 การพัฒนาด้านการอนุรักษ์ทรัพยากรและสิ่งแวดล้อม
 - 2.1 กลยุทธ์ ส่งเสริมการสร้างจิตสำนึกในการอนุรักษ์ทรัพยากรธรรมชาติ สิ่งแวดล้อม และพัฒนาแหล่งน้ำ ป่าไม้ แก่ประชาชน

(1) แผนงาน การเกษตร

ที่	โครงการ	วัตถุประสงค์	เป้าหมาย (ผลผลิตของโครงการ)	งบประมาณ					ตัวชี้วัด (KPI)	ผลที่คาดว่าจะได้รับ	หน่วยงานรับผิดชอบหลัก
				2566 (บาท)	2567 (บาท)	2568 (บาท)	2569 (บาท)	2570 (บาท)			
5	โครงการอบรมให้ความรู้ในการอนุรักษ์สิ่งแวดล้อม	เพื่อเสริมสร้างความรู้ในการอนุรักษ์สิ่งแวดล้อม	จัดอบรมให้ความรู้ในการอนุรักษ์สิ่งแวดล้อม	-	700,000	700,000	700,000	700,000	ประชาชนเข้าร่วมร้อยละ 80 ของประชากรในพื้นที่	ประชาชนได้รับความรู้ในการอนุรักษ์สิ่งแวดล้อมเพิ่มขึ้น	สำนักปลัด (งานสิ่งแวดล้อมและทรัพยากรธรรมชาติ)
6	โครงการอนุรักษ์พันธุ์ไม้สวนพฤกษชาติ	เพื่ออนุรักษ์พันธุ์ไม้ไม่ให้ถูกทำลายและทำให้สภาพแวดล้อมน่าอยู่ขึ้น	อนุรักษ์พันธุ์ไม้ที่มีอยู่เดิมและปลูกเพิ่ม	-	30,000	30,000	30,000	30,000	ประชาชนเกิดจิตสำนึกและตระหนักการรักษาทรัพยากรธรรมชาติและสิ่งแวดล้อม ร้อยละ 80 ของประชาชนในพื้นที่	ประชาชนเกิดจิตสำนึกและตระหนักการรักษาทรัพยากรธรรมชาติและสิ่งแวดล้อม	สำนักปลัด (งานสิ่งแวดล้อมและทรัพยากรธรรมชาติ)
7	โครงการส่งเสริมการใช้หลอดไฟฟ้าประหยัดพลังงาน (หลอด LED)	เพื่อสร้างจิตสำนึกในการประหยัดพลังงานและประหยัดค่าใช้จ่ายในครัวเรือน	จัดกิจกรรมรณรงค์ประชาสัมพันธ์ ในเขตตำบลปงไฮ	-	100,000	100,000	100,000	100,000	ประชาชนเข้าร่วมร้อยละ 80 ของประชากรในพื้นที่	ประชาชนเกิดจิตสำนึกและตระหนักการประหยัดพลังงานและประหยัดค่าใช้จ่ายในครัวเรือน	สำนักปลัด (งานสิ่งแวดล้อมและทรัพยากรธรรมชาติ)
รวม		7	โครงการ	0	1,120,000	1,120,000	1,120,000	1,120,000			

รายละเอียดโครงการพัฒนา
แผนพัฒนาท้องถิ่น (พ.ศ. 2566-2570)
เทศบาลตำบลปงไฮ อำเภอลำทะเมนชัย จังหวัดบุรีรัมย์

- ก. ยุทธศาสตร์ชาติ 20 ปี ยุทธศาสตร์ที่ 5 การสร้างการเติบโตบนคุณภาพชีวิตที่เป็นมิตรกับสิ่งแวดล้อม
ข. แผนพัฒนาเศรษฐกิจและสังคมแห่งชาติ ฉบับที่ 13 หมายเหตุที่ 10 เศรษฐกิจหมุนเวียนและสังคมคาร์บอนต่ำ
ค. Sustainable Development Goals: SDGs เป้าหมายที่ 13 แก้ปัญหาโลกร้อน เป้าหมายที่ 15 ปกป้อง พื้นฟูระบบนิเวศบนบกอย่างยั่งยืน
ง. ยุทธศาสตร์จังหวัดบุรีรัมย์ ยุทธศาสตร์ที่ 3 พัฒนาและส่งเสริมการท่องเที่ยว และการจัดการทรัพยากรธรรมชาติและสิ่งแวดล้อมอย่างยั่งยืน
จ. ยุทธศาสตร์การพัฒนาขององค์กรปกครองส่วนท้องถิ่นในเขตจังหวัดบุรีรัมย์ ยุทธศาสตร์ที่ 3 การส่งเสริมการท่องเที่ยว กีฬา นันทนาการ อนุรักษ์ทรัพยากรธรรมชาติและสิ่งแวดล้อม
2. ยุทธศาสตร์ที่ 2 การพัฒนาด้านการอนุรักษ์ทรัพยากรธรรมชาติและสิ่งแวดล้อม
2.2 กลยุทธ์ ส่งเสริมการบริหารจัดการกิจกรรมจัดการขยะมูลฝอยโดยการมีส่วนร่วมของประชาชน และปรับปรุงระบบบริหารจัดการขยะมูลฝอยตามหลักสุขาภิบาล

(1) แผนงาน เคหะและชุมชน

ที่	โครงการ	วัตถุประสงค์	เป้าหมาย (ผลผลิตของโครงการ)	งบประมาณ					ตัวชี้วัด (KPI)	ผลที่คาดว่าจะได้รับ	หน่วยงานรับผิดชอบหลัก
				2566 (บาท)	2567 (บาท)	2568 (บาท)	2569 (บาท)	2570 (บาท)			
1	โครงการจัดหาถังขยะมูลฝอยในชุมชน ภายในเขตตำบลปงไฮ	ประชาชนมีถังขยะไว้ที่ถังขยะแต่ละครัวเรือนอย่างเพียงพอ	จัดซื้อถังขยะมูลฝอยจำนวน 500 ถัง	-	100,000	100,000	100,000	100,000	ประชาชนมีถังขยะไว้ที่ถังขยะ ร้อยละ 80 ของครัวเรือนในตำบล	ประชาชนมีถังขยะไว้ที่ถังขยะแต่ละครัวเรือนอย่างเพียงพอและสะอาดเรียบร้อย ถูกหลักสุขลักษณะ	สำนักปลัด (งานกำจัดขยะมูลฝอยและสิ่งปฏิกูล)
2	โครงการจัดหาที่ทิ้งขยะและกำจัดขยะมูลฝอย ภายในเขตตำบลปงไฮ	เพื่อมีสถานที่กำจัดขยะที่ไม่ทำให้เกิดมลพิษต่อชุมชน	จัดหาที่กำจัดขยะจำนวน 1 แห่ง	-	100,000	100,000	100,000	100,000	ประชาชนมีสถานที่กำจัดขยะ ร้อยละ 80 ของประชาชนในพื้นที่	ประชาชนมีสถานที่กำจัดขยะไม่ก่อให้เกิดมลพิษและเหม็นรำคาญ	สำนักปลัด (งานกำจัดขยะมูลฝอยและสิ่งปฏิกูล)
3	โครงการรณรงค์การจัดขยะให้ถูกวิธี	เพื่อให้ประชาชนมีการจัดการขยะอย่างถูกวิธี และร่วมกันในการลดปริมาณขยะในตำบล	รณรงค์การจัดการขยะแก่ชุมชนทุกสัปดาห์ สัปดาห์ละ 1 ครั้ง ทางหอกระจายข่าว	-	50,000	50,000	50,000	50,000	ประชาชนมีการทิ้งขยะอย่างถูกวิธี ร้อยละ 80 ของครัวเรือนทั้งหมด	ประชาชนมีการทิ้งขยะอย่างถูกวิธี	สำนักปลัด (งานกำจัดขยะมูลฝอยและสิ่งปฏิกูล)
4	โครงการจัดซื้อเตาเผาขยะ	เพื่อมีเตาเผาขยะและเพิ่มประสิทธิภาพในการกำจัดสิ่งปฏิกูลภายในตำบลปงไฮ	จัดซื้อเตาเผาขยะ จำนวน 4 เตา	-	10,000,000	10,000,000	10,000,000	10,000,000	มีเตาเผาขยะในการกำจัดสิ่งปฏิกูล ร้อยละ 80 ของประชาชนในพื้นที่	ประชาชนมีเตาเผาขยะและเพิ่มประสิทธิภาพในการกำจัดสิ่งปฏิกูล	สำนักปลัด (งานกำจัดขยะมูลฝอยและสิ่งปฏิกูล)
รวม		4	โครงการ	0	10,250,000	10,250,000	10,250,000	10,250,000			

รายละเอียดโครงการพัฒนา
แผนพัฒนาท้องถิ่น (พ.ศ. 2566-2570)
เทศบาลตำบลปงไฮ อำเภอลำทะเมนชัย จังหวัดบุรีรัมย์

- ก. ยุทธศาสตร์ชาติ 20 ปี ยุทธศาสตร์ที่ 3 การพัฒนาและเสริมสร้างศักยภาพทรัพยากรมนุษย์
ข. แผนพัฒนาเศรษฐกิจและสังคมแห่งชาติ ฉบับที่ 13 หมวดหมดยุทธศาสตร์ที่ 12 กำลังคนที่มีสมรรถนะสูง
ค. Sustainable Development Goals: SDGs เป้าหมายที่ 3 สุขภาพและความเป็นอยู่ที่ดี
ง. ยุทธศาสตร์จังหวัดบุรีรัมย์ ยุทธศาสตร์ที่ 4 การพัฒนาคน ชุมชน และความมั่นคงสู่สังคมสุข
จ. ยุทธศาสตร์การพัฒนาขององค์กรปกครองส่วนท้องถิ่นในเขตจังหวัดบุรีรัมย์ ยุทธศาสตร์ที่ 4 การส่งเสริมการศึกษา เทคโนโลยีสารสนเทศ สาธารณสุข ตลอดจนอนุรักษ์ศิลปวัฒนธรรม ประเพณี และภูมิปัญญาท้องถิ่น
3. ยุทธศาสตร์ที่ 3 การพัฒนาด้านสาธารณสุข
3.1 กลยุทธ์ จัดหาวัคซีนป้องกันโรคติดต่อ และโรคไม่ติดต่อทุกชนิด และมาตรการป้องกันโรคไข้เลือดออก

(1) แผนงาน สาธารณสุข

ที่	โครงการ	วัตถุประสงค์	เป้าหมาย (ผลผลิตของโครงการ)	งบประมาณ					ตัวชี้วัด (KPI)	ผลที่คาดว่าจะได้รับ	หน่วยงานรับผิดชอบหลัก
				2566 (บาท)	2567 (บาท)	2568 (บาท)	2569 (บาท)	2570 (บาท)			
1	โครงการจัดซื้อวัสดุวิทยาศาสตร์ เพื่อใช้ในการควบคุมและป้องกันโรคไข้เลือดออก โรคติดต่อไวรัสโคโรนา 2019 (COVID-19) ฯลฯ	เพื่อป้องกันและควบคุมพาหะนำเชื้อโรคไม่ให้แพร่ระบาด	จัดซื้อทรายอะเบท น้ำยาพ่นหมอกควันน้ำมันเชื้อเพลิง ในการพ่นหมอกควันทำการพ่นควันทำลายยุงลาย และโรคติดต่อไวรัสโคโรนา 2019 (COVID-19) ภายในตำบลปงไฮ	-	150,000	150,000	150,000	150,000	เพื่อป้องกันและควบคุมพาหะนำเชื้อโรคไม่ให้แพร่ระบาด ร้อยละ 90 ของประชาชนในพื้นที่	ประชาชนในตำบลไม่ป่วยเป็นโรคไข้เลือดออกและโรคติดต่อไวรัสโคโรนา 2019	สำนักปลัด (งานบริการสาธารณสุขและงานสาธารณสุขอื่น)
2	โครงการป้องกันและควบคุมโรคพิษสุนัขบ้า และฉีดวัคซีนก่าเนตสุนัขและแมว	เพื่อป้องกันและควบคุมโรคพิษสุนัขบ้า	จัดหาวัคซีนป้องกันโรคพิษสุนัขบ้า	-	50,000	50,000	50,000	50,000	จัดหาวัคซีนป้องกันโรคพิษสุนัขบ้า ร้อยละ 80 ของจำนวนสุนัขและแมว	จัดหาวัคซีนป้องกันโรคพิษสุนัขบ้าได้อย่างเพียงพอ	สำนักปลัด (งานบริการสาธารณสุขและงานสาธารณสุขอื่น)
3	โครงการส่งเสริมสนับสนุนอาสาสมัครประจำหมู่บ้าน	เพื่อให้ประชาชนมีอาสาสมัครประจำหมู่บ้านใช้ในยามจำเป็น	จัดหาอาสาสมัครประจำหมู่บ้านภายในเขตตำบลปงไฮ	-	20,000	20,000	20,000	20,000	ประชาชนมีอาสาสมัครประจำหมู่บ้านใช้ ร้อยละ 80 ของประชาชนในพื้นที่	ประชาชนมีอาสาสมัครประจำหมู่บ้านใช้ในยามจำเป็น	สำนักปลัด (งานสาธารณสุข)
4	โครงการจัดซื้อวัสดุวิทยาศาสตร์ และครุภัณฑ์การแพทย์	เพื่อให้บริการประชาชนและใช้ประจำรถกู้ชีพ	จัดซื้อวัสดุวิทยาศาสตร์ และครุภัณฑ์การแพทย์ ภายในตำบลปงไฮ	-	100,000	100,000	100,000	100,000	ประชาชนมีวัสดุวิทยาศาสตร์ และครุภัณฑ์การแพทย์ใช้ ร้อยละ 80 ของประชาชนในพื้นที่	ประชาชนมีวัสดุวิทยาศาสตร์ และครุภัณฑ์การแพทย์ใช้อย่างเพียงพอและทั่วถึง	สำนักปลัด (งานสาธารณสุข)

รายละเอียดโครงการพัฒนา
แผนพัฒนาท้องถิ่น (พ.ศ. 2566-2570)
เทศบาลตำบลปงไฮ อำเภอลำทะเมนชัย จังหวัดบุรีรัมย์

- ก. ยุทธศาสตร์ชาติ 20 ปี ยุทธศาสตร์ที่ 3 การพัฒนาและเสริมสร้างศักยภาพทรัพยากรมนุษย์
- ข. แผนพัฒนาเศรษฐกิจและสังคมแห่งชาติ ฉบับที่ 13 หมวดหมยที่ 12 กำลังคนที่มีสมรรถนะสูง
- ค. Sustainable Development Goals: SDGs เป้าหมายที่ 3 สุขภาพและความเป็นอยู่ที่ดี
- ง. ยุทธศาสตร์จังหวัดบุรีรัมย์ ยุทธศาสตร์ที่ 4 การพัฒนาคน ชุมชน และความมั่นคงสู่สังคมสงบสุข
- จ. ยุทธศาสตร์การพัฒนาขององค์กรปกครองส่วนท้องถิ่นในเขตจังหวัดบุรีรัมย์ ยุทธศาสตร์ที่ 4 การส่งเสริมการศึกษา เทคโนโลยีสารสนเทศ สาธารณสุข ตลอดจนอนุรักษ์ศิลปวัฒนธรรม ประเพณี และภูมิปัญญาท้องถิ่น
- 3. ยุทธศาสตร์ที่ 3 การพัฒนาด้านสาธารณสุข
 - 3.1 กลยุทธ์ จัดหาวัคซีนป้องกันโรคติดต่อ และโรคไม่ติดต่อทุกชนิด และมาตรการป้องกันโรคไข้เลือดออก

(1) แผนงาน สาธารณสุข

ที่	โครงการ	วัตถุประสงค์	เป้าหมาย (ผลผลิตของโครงการ)	งบประมาณ					ตัวชี้วัด (KPI)	ผลที่คาดว่าจะได้รับ	หน่วยงานรับผิดชอบหลัก
				2566 (บาท)	2567 (บาท)	2568 (บาท)	2569 (บาท)	2570 (บาท)			
	รวม	4	โครงการ	0	320,000	320,000	320,000	320,000			

รายละเอียดโครงการพัฒนา
แผนพัฒนาท้องถิ่น (พ.ศ. 2566-2570)
เทศบาลตำบลปงไฮ อำเภอลำทะเมนชัย จังหวัดบุรีรัมย์

- ก. ยุทธศาสตร์ชาติ 20 ปี ยุทธศาสตร์ที่ 3 การพัฒนาและเสริมสร้างศักยภาพทรัพยากรมนุษย์
 ข. แผนพัฒนาเศรษฐกิจและสังคมแห่งชาติ ฉบับที่ 13 หมายเหตุที่ 12 กำลังคนที่มีสมรรถนะสูง
 ค. Sustainable Development Goals: SDGs เป้าหมายที่ 3 สุขภาพและความเป็นอยู่ที่ดี
 ง. ยุทธศาสตร์จังหวัดบุรีรัมย์ ยุทธศาสตร์ที่ 4 การพัฒนาคน ชุมชน และความมั่นคงสู่สังคมสงบสุข
 จ. ยุทธศาสตร์การพัฒนาขององค์กรปกครองส่วนท้องถิ่นในเขตจังหวัดบุรีรัมย์ ยุทธศาสตร์ที่ 4 การส่งเสริมการศึกษา เทคโนโลยีสารสนเทศ สาธารณสุข ตลอดจนอนุรักษ์ศิลปวัฒนธรรม ประเพณี และภูมิปัญญาท้องถิ่น
 3. ยุทธศาสตร์ที่ 3 การพัฒนาด้านสาธารณสุข
 3.2 กลยุทธ์ สมทบเงินกองทุนหลักประกันสุขภาพ และอุดหนุนโครงการพัฒนางานสาธารณสุขมูลฐาน
 (1) แผนงาน สาธารณสุข

ที่	โครงการ	วัตถุประสงค์	เป้าหมาย (ผลผลิตของโครงการ)	งบประมาณ					ตัวชี้วัด (KPI)	ผลที่คาดว่าจะได้รับ	หน่วยงานรับผิดชอบหลัก
				2566 (บาท)	2567 (บาท)	2568 (บาท)	2569 (บาท)	2570 (บาท)			
1	โครงการอุดหนุนกองทุนหลักประกันสุขภาพตำบลปงไฮ	เพื่อให้ประชาชนในตำบล ได้รับการคุ้มครอง ดูแล จากกองทุนหลักประกันสุขภาพ	ประชาชนในตำบล ได้รับการคุ้มครอง ดูแล จากกองทุนหลักประกันสุขภาพ	-	250,000	250,000	250,000	250,000	ประชาชนในตำบล ได้รับการคุ้มครอง ดูแล จากกองทุนหลักประกันสุขภาพ ร้อยละ 100 ของประชาชนในพื้นที่	ประชาชนในตำบล ได้รับการคุ้มครอง ดูแล จากกองทุนหลักประกันสุขภาพ อย่างทั่วถึง	สำนักปลัด (งานสาธารณสุข)
รวม		1	โครงการ	0	250,000	250,000	250,000	250,000			

รายละเอียดโครงการพัฒนา
แผนพัฒนาท้องถิ่น (พ.ศ. 2566-2570)
เทศบาลตำบลปงไฮ อำเภอลำทะเมนชัย จังหวัดบุรีรัมย์

- ก. ยุทธศาสตร์ชาติ 20 ปี ยุทธศาสตร์ที่ 3 การพัฒนาและเสริมสร้างศักยภาพทรัพยากรมนุษย์
 ข. แผนพัฒนาเศรษฐกิจและสังคมแห่งชาติ ฉบับที่ 13 หมายเหตุที่ 12 กำลังคนที่มีสมรรถนะสูง
 ค. Sustainable Development Goals: SDGs เป้าหมายที่ 3 สุขภาพและความเป็นอยู่ที่ดี
 ง. ยุทธศาสตร์จังหวัดบุรีรัมย์ ยุทธศาสตร์ที่ 4 การพัฒนาคน ชุมชน และความมั่นคงสู่สังคมสุข
 จ. ยุทธศาสตร์การพัฒนาขององค์กรปกครองส่วนท้องถิ่นในเขตจังหวัดบุรีรัมย์ ยุทธศาสตร์ที่ 4 การส่งเสริมการศึกษา เทคโนโลยีสารสนเทศ สาธารณสุข ตลอดจนอนุรักษ์ศิลปวัฒนธรรม ประเพณี และภูมิปัญญาท้องถิ่น
3. ยุทธศาสตร์ที่ 3 การพัฒนาด้านสาธารณสุข
 3.2 กลยุทธ์ สมทบเงินกองทุนหลักประกันสุขภาพ และอุดหนุนโครงการพัฒนางานสาธารณสุขมูลฐาน
 (2) แผนงาน อุตสาหกรรมและการโยธา

ที่	โครงการ	วัตถุประสงค์	เป้าหมาย (ผลผลิตของโครงการ)	งบประมาณ					ตัวชี้วัด (KPI)	ผลที่คาดว่าจะได้รับ	หน่วยงานรับผิดชอบหลัก
				2566 (บาท)	2567 (บาท)	2568 (บาท)	2569 (บาท)	2570 (บาท)			
1	โครงการก่อสร้างศูนย์สาธารณสุขมูลฐานชุมชน (ศสมช.) ภายในตำบลปงไฮ	เพื่อให้ประชาชนและ อสม. มีสถานที่ในการเก็บเอกสารและเป็นสถานที่ดำเนินกิจกรรมเกี่ยวกับสาธารณสุข	ก่อสร้าง ศูนย์ (ศสมช.) จำนวน 18 หมู่บ้าน	-	500,000	500,000	500,000	500,000	ประชาชนและ อสม. มีสถานที่ดำเนินกิจกรรมเกี่ยวกับสาธารณสุข ร้อยละ 80 ของประชาชนในพื้นที่	ประชาชนและ อสม. มีสถานที่ดำเนินกิจกรรมเกี่ยวกับสาธารณสุข	กองช่าง (งานก่อสร้าง)
2	โครงการก่อสร้างระบบฝังกลบมูลฝอย ป่าช้าโนนอิ้ว บ้านโคกโฆง หมู่ที่ 4 บ้านหนองแก่งทราย หมู่ที่ 13	เพื่อให้ประชาชนในตำบลปงไฮและตำบลใกล้เคียง มีสถานที่ทิ้งขยะมูลฝอย	ก่อสร้างระบบฝังกลบมูลฝอย ป่าช้าโนนอิ้ว	-	10,000,000 (งบ กรมส่งเสริม)	10,000,000	10,000,000	10,000,000	ประชาชน มีสถานที่ทิ้งขยะมูลฝอย ร้อยละ 90 ของประชาชนในพื้นที่	ประชาชน มีสถานที่ทิ้งขยะมูลฝอย	กองช่าง (งานก่อสร้าง)
3	โครงการก่อสร้างเตาเผาขยะ เทศบาลตำบลปงไฮ	เพื่อกำจัดปริมาณขยะและลดรายจ่าย	ก่อสร้างเตาเผาขยะ (ตามแบบ ทต.กำหนด)	-	3,000,000	3,000,000	3,000,000	3,000,000	ประชาชน มีสถานที่กำจัดขยะ ร้อยละ 90 ของประชาชนในพื้นที่	ประชาชน มีสถานที่กำจัดขยะ	กองช่าง (งานก่อสร้าง)
4	โครงการก่อสร้างที่กักเก็บและกำจัดสิ่งปฏิกูลและของเสียจากชุมชน	เพื่อประชาชนตำบลปงไฮมีที่กักเก็บขยะและกำจัดสิ่งปฏิกูล	ก่อสร้างที่กักเก็บและกำจัดสิ่งปฏิกูลและของเสียจากชุมชน	-	5,000,000	5,000,000	5,000,000	5,000,000	ประชาชนมีสถานที่กักเก็บและกำจัดสิ่งปฏิกูล ร้อยละ 80 ของประชาชนในพื้นที่	ประชาชนมีสถานที่กักเก็บและกำจัดสิ่งปฏิกูล	กองช่าง (งานก่อสร้าง)

รายละเอียดโครงการพัฒนา
แผนพัฒนาท้องถิ่น (พ.ศ. 2566-2570)
เทศบาลตำบลปงไฮ อำเภอลำทะเมนชัย จังหวัดบุรีรัมย์

- ก. ยุทธศาสตร์ชาติ 20 ปี ยุทธศาสตร์ที่ 3 การพัฒนาและเสริมสร้างศักยภาพทรัพยากรมนุษย์
 ข. แผนพัฒนาเศรษฐกิจและสังคมแห่งชาติ ฉบับที่ 13 หมายเหตุที่ 12 กำลังคนที่มีสมรรถนะสูง
 ค. Sustainable Development Goals: SDGs เป้าหมายที่ 3 สุขภาพและความเป็นอยู่ที่ดี
 ง. ยุทธศาสตร์จังหวัดบุรีรัมย์ ยุทธศาสตร์ที่ 4 การพัฒนาคน ชุมชน และความมั่นคงสู่สังคมสงบสุข
 จ. ยุทธศาสตร์การพัฒนาขององค์กรปกครองส่วนท้องถิ่นในเขตจังหวัดบุรีรัมย์ ยุทธศาสตร์ที่ 4 การส่งเสริมการศึกษา เทคโนโลยีสารสนเทศ สาธารณสุข ตลอดจนอนุรักษ์ศิลปวัฒนธรรม ประเพณี และภูมิปัญญาท้องถิ่น
3. ยุทธศาสตร์ที่ 3 การพัฒนาด้านสาธารณสุข
 3.2 กลยุทธ์ สมทบเงินกองทุนหลักประกันสุขภาพ และอุดหนุนโครงการพัฒนางานสาธารณสุขมูลฐาน
 (2) แผนงาน อุตสาหกรรมและการโยธา

ที่	โครงการ	วัตถุประสงค์	เป้าหมาย (ผลผลิตของโครงการ)	งบประมาณ					ตัวชี้วัด (KPI)	ผลที่คาดว่าจะได้รับ	หน่วยงานรับผิดชอบหลัก
				2566 (บาท)	2567 (บาท)	2568 (บาท)	2569 (บาท)	2570 (บาท)			
5	โครงการก่อสร้างบ่อบำบัดน้ำเสียชุมชน	เพื่อให้ประชาชนมีสถานที่บริหารจัดการน้ำเสียในชุมชน	ก่อสร้างบ่อบำบัดน้ำเสียชุมชนตามแบบ ทต.กำหนด	-	9,800,000	9,800,000	9,800,000	9,800,000	เพื่อให้ประชาชนมีสถานบริหารจัดการน้ำเสียในชุมชน ร้อยละ 80	เพื่อให้ประชาชนบริหารจัดการน้ำเสียในชุมชนได้ด้วยตัวเอง	กองช่าง (งานก่อสร้าง)
รวม		5	โครงการ	0	28,300,000	28,300,000	28,300,000	28,300,000			

รายละเอียดโครงการพัฒนา
แผนพัฒนาท้องถิ่น (พ.ศ. 2566-2570)
เทศบาลตำบลปงไฮ อำเภอลำทะเมนชัย จังหวัดบุรีรัมย์

- ก. ยุทธศาสตร์ชาติ 20 ปี ยุทธศาสตร์ที่ 3 การพัฒนาและเสริมสร้างศักยภาพทรัพยากรมนุษย์
ข. แผนพัฒนาเศรษฐกิจและสังคมแห่งชาติ ฉบับที่ 13 หมายเหตุที่ 12 กำลังคนที่มีสมรรถนะสูง
ค. Sustainable Development Goals: SDGs เป้าหมายที่ 3 สุขภาพและความเป็นอยู่ที่ดี
ง. ยุทธศาสตร์จังหวัดบุรีรัมย์ ยุทธศาสตร์ที่ 4 การพัฒนาคน ชุมชน และความมั่นคงสู่สังคมสงบสุข
จ. ยุทธศาสตร์การพัฒนาขององค์กรปกครองส่วนท้องถิ่นในเขตจังหวัดบุรีรัมย์ ยุทธศาสตร์ที่ 4 การส่งเสริมการศึกษา เทคโนโลยีสารสนเทศ สาธารณสุข ตลอดจนอนุรักษ์ศิลปวัฒนธรรม ประเพณี และภูมิปัญญาท้องถิ่น
3. ยุทธศาสตร์ที่ 3 การพัฒนาด้านสาธารณสุข
3.3 กลยุทธ์ จัดอบรมให้ความรู้การป้องกันและควบคุมโรคติดต่อ และโรคไม่ติดต่อทุกชนิดแก่ประชาชน

(1) แผนงาน สาธารณสุข

ที่	โครงการ	วัตถุประสงค์	เป้าหมาย (ผลผลิตของโครงการ)	งบประมาณ					ตัวชี้วัด (KPI)	ผลที่คาดว่าจะได้รับ	หน่วยงานรับผิดชอบหลัก
				2566 (บาท)	2567 (บาท)	2568 (บาท)	2569 (บาท)	2570 (บาท)			
1	โครงการอบรมอาสาสมัครคุ้มครองผู้บริโภค	เพื่อให้ประชาชนผู้บริโภคอาหารได้รับการคุ้มครองด้านอาหาร	จัดอบรมอาสาสมัครคุ้มครองผู้บริโภค ภายในตำบลปงไฮ	-	50,000	50,000	50,000	50,000	ประชาชนเข้าร่วมอบรม ร้อยละ 80 ของประชากรในพื้นที่	ประชาชนมีความรู้ความเข้าใจในหลักการคุ้มครองผู้บริโภค มากยิ่งขึ้น	สำนักปลัด (งานสาธารณสุขและงานสาธารณสุขอื่น)
2	โครงการรณรงค์และให้ความรู้ในการป้องกันโรคติดต่อ	เพื่อให้ประชาชนสามารถดูแลสุขภาพของตนเองได้ และไม่ เป็นโรคติดต่อ	รณรงค์ ประชาสัมพันธ์ การป้องกันโรคติดต่อ ทางหอกระจายข่าว ป้าย แผ่นพับ การเดินรณรงค์	-	30,000	30,000	30,000	30,000	ประชาชนสามารถป้องกันและดูแลตัวเองจากโรคติดต่อได้เอง ร้อยละ 80 ของประชาชนในพื้นที่	ประชาชนสามารถป้องกันและดูแลตัวเองจากโรคติดต่อได้เอง และไม่ เป็นโรคติดต่อ	สำนักปลัด (งานสาธารณสุขและงานสาธารณสุขอื่น)
3	โครงการรณรงค์การกำจัดลูกน้ำยุงลาย พร้อมพ่นหมอกควันกำจัดยุงลาย	เพื่อป้องกันโรคไข้เลือดออก	รณรงค์ ประชาสัมพันธ์ การป้องกันโรคติดต่อ ทางหอกระจายข่าว ป้าย แผ่นพับ การเดินรณรงค์	-	100,000	100,000	100,000	100,000	กำจัดลูกน้ำยุงลายพร้อมพ่นหมอกควันกำจัดยุงลาย ร้อยละ 90 ของประชาชนในพื้นที่	ประชาชนไม่เป็นโรคไข้เลือดออกและมีสุขภาพดี	สำนักปลัด (งานสาธารณสุขและงานสาธารณสุขอื่น)
4	โครงการอบรมด้านสาธารณสุขในกลุ่มต่าง ๆ	เพื่อนำความรู้ด้านสาธารณสุขมาอบรมให้แก่ประชาชน	รณรงค์ ประชาสัมพันธ์ อบรมให้ความรู้ด้านสาธารณสุข	-	50,000	50,000	50,000	50,000	ร้อยละ 80 ของกลุ่มเป้าหมาย	ประชาชนมีความรู้ความเข้าใจด้านสาธารณสุขมากขึ้น	สำนักปลัด (งานสาธารณสุขและงานสาธารณสุขอื่น)

รายละเอียดโครงการพัฒนา
แผนพัฒนาท้องถิ่น (พ.ศ. 2566-2570)
เทศบาลตำบลปงไฮ อำเภอลำทะเมนชัย จังหวัดบุรีรัมย์

- ก. ยุทธศาสตร์ชาติ 20 ปี ยุทธศาสตร์ที่ 3 การพัฒนาและเสริมสร้างศักยภาพทรัพยากรมนุษย์
 ข. แผนพัฒนาเศรษฐกิจและสังคมแห่งชาติ ฉบับที่ 13 หมวดหน้าที่ 12 กำลังคนที่มีสมรรถนะสูง
 ค. Sustainable Development Goals: SDGs เป้าหมายที่ 3 สุขภาพและความเป็นอยู่ที่ดี
 ง. ยุทธศาสตร์จังหวัดบุรีรัมย์ ยุทธศาสตร์ที่ 4 การพัฒนาคน ชุมชน และความมั่นคงสู่สังคมสงบสุข
 จ. ยุทธศาสตร์การพัฒนาขององค์กรปกครองส่วนท้องถิ่นในเขตจังหวัดบุรีรัมย์ ยุทธศาสตร์ที่ 4 การส่งเสริมการศึกษา เทคโนโลยีสารสนเทศ สาธารณสุข ตลอดจนอนุรักษ์ศิลปวัฒนธรรม ประเพณี และภูมิปัญญาท้องถิ่น
 3. ยุทธศาสตร์ที่ 3 การพัฒนาด้านสาธารณสุข
 3.3 กลยุทธ์ จัดอบรมให้ความรู้การป้องกันและควบคุมโรคติดต่อ และโรคไม่ติดต่อทุกชนิดแก่ประชาชน

(1) แผนงาน สาธารณสุข

ที่	โครงการ	วัตถุประสงค์	เป้าหมาย (ผลผลิตของโครงการ)	งบประมาณ					ตัวชี้วัด (KPI)	ผลที่คาดว่าจะได้รับ	หน่วยงานรับผิดชอบหลัก
				2566 (บาท)	2567 (บาท)	2568 (บาท)	2569 (บาท)	2570 (บาท)			
5	โครงการพระราชดำริด้านสาธารณสุขหมู่บ้าน/ชุมชน	เพื่อเป็นการสร้างเสริมสุขภาพให้กับประชาชน	จัดโครงการพระราชดำริด้านสาธารณสุขหมู่บ้าน/ชุมชนในเขตตำบลปงไฮ	-	400,000	400,000	400,000	400,000	ร้อยละ 80 ของกลุ่มเป้าหมายผู้เข้าร่วมโครงการ	ประชาชนในพื้นที่มีสุขภาพที่ดีทั้งด้านจิตใจและร่างกาย	สำนักปลัด (งานสาธารณสุขและงานสาธารณสุขอื่น)
4	โครงการจัดกิจกรรม 5 ส	เพื่อบริหารงานภายในองค์กรเป็นระบบระเบียบ มีแบบแผน สะดวกและรวดเร็วในการบริการประชาชนที่มาติดต่อราชการ	จัดให้เป็นระบบ ระเบียบ และมีแบบแผน	-	100,000	100,000	100,000	100,000	องค์กรเป็นระบบระเบียบ มีแบบแผน สะดวกและรวดเร็วในการบริการประชาชน ร้อยละ 100	องค์กรเป็นระบบระเบียบ มีแบบแผน สะดวกและรวดเร็ว และมีประสิทธิภาพในการบริการประชาชนที่มาติดต่อราชการ	สำนักปลัด (งานสาธารณสุข)
รวม		4	โครงการ	0	730,000	730,000	730,000	730,000			

รายละเอียดโครงการพัฒนา
แผนพัฒนาท้องถิ่น (พ.ศ. 2566-2570)
เทศบาลตำบลปงไฮ อำเภอลำทะเมนชัย จังหวัดบุรีรัมย์

- ก. ยุทธศาสตร์ชาติ 20 ปี ยุทธศาสตร์ที่ 6 การปรับสมดุลและพัฒนาาระบบการบริหารจัดการภาครัฐ
ข. แผนพัฒนาเศรษฐกิจและสังคมแห่งชาติ ฉบับที่ 13 หมายความว่า 13 ภาครัฐที่ทันสมัย มีประสิทธิภาพ ตอบโจทย์ประชาชน
ค. Sustainable Development Goals: SDGs เป้าหมายที่ 16 สันติภาพ ยุติธรรม และสถาบันที่เข้มแข็ง
ง. ยุทธศาสตร์จังหวัดบุรีรัมย์ ยุทธศาสตร์ที่ 5 การพัฒนาระดับการบริหารจัดการภาครัฐ
จ. ยุทธศาสตร์การพัฒนาขององค์กรปกครองส่วนท้องถิ่นในเขตจังหวัดบุรีรัมย์ ยุทธศาสตร์ที่ 5 การพัฒนาระดับการบริหารจัดการภาครัฐ
4. ยุทธศาสตร์ที่ 4 การพัฒนาด้านกฎหมาย การเมืองและการบริหารจัดการที่ดี
4.1 กลยุทธ์ จัดส่งบุคลากรเข้ารับการอบรม/ศึกษาดูงานเพิ่มศักยภาพในการปฏิบัติงานแก่บุคลากร
(1) แผนงาน บริหารงานทั่วไป

ที่	โครงการ	วัตถุประสงค์	เป้าหมาย (ผลผลิตของโครงการ)	งบประมาณ					ตัวชี้วัด (KPI)	ผลที่คาดว่าจะได้รับ	หน่วยงานรับผิดชอบหลัก
				2566 (บาท)	2567 (บาท)	2568 (บาท)	2569 (บาท)	2570 (บาท)			
1	โครงการอบรมคุณธรรมและจริยธรรมเพื่อพัฒนาบุคลากรเทศบาลตำบลปงไฮ	เพื่อพัฒนาคุณธรรมและจริยธรรมให้แก่ผู้บริหาร สมาชิกสภาเทศบาล ข้าราชการ พนักงานเทศบาล	จัดฝึกอบรมด้านคุณธรรมและจริยธรรมให้แก่ ผู้บริหาร สมาชิกสภาเทศบาล ข้าราชการ พนักงานเทศบาล	-	500,000	500,000	500,000	500,000	ร้อยละ 90 กลุ่มเป้าหมายเข้าร่วมโครงการ	ผู้บริหาร สมาชิกสภาเทศบาล ข้าราชการ พนักงานเทศบาล ให้ความสำคัญในเรื่องคุณธรรมและจริยธรรม	สำนักปลัด (งานบริหารทั่วไป)
2	โครงการฝึกอบรมและศึกษาดูงาน ของผู้บริหารท้องถิ่น สมาชิกสภาท้องถิ่น พนักงานเทศบาล และพนักงานจ้าง	เพื่อเพิ่มประสิทธิภาพในการทำงาน	จัดอบรมสัมมนาและศึกษาดูงานให้กับผู้บริหารท้องถิ่น สมาชิกสภาท้องถิ่น พนักงานเทศบาล และพนักงานจ้าง	-	50,000	50,000	50,000	50,000	ร้อยละ 90 กลุ่มเป้าหมายเข้าร่วมโครงการ	ผู้เข้าอบรมนำความรู้และประสบการณ์ที่ได้มาใช้ในการบริหารงานให้มีประสิทธิภาพเพิ่มขึ้น	สำนักปลัด (งานบริหารทั่วไป)
รวม				0	550,000	550,000	550,000	550,000			

รายละเอียดโครงการพัฒนา
แผนพัฒนาท้องถิ่น (พ.ศ. 2566-2570)
เทศบาลตำบลปงไฮ อำเภอลำทะเมนชัย จังหวัดบุรีรัมย์

- ก. ยุทธศาสตร์ชาติ 20 ปี ยุทธศาสตร์ที่ 6 การปรับสมดุลและพัฒนาระบบการบริหารจัดการภาครัฐ
ข. แผนพัฒนาเศรษฐกิจและสังคมแห่งชาติ ฉบับที่ 13 หมายเหตุที่ 13 ภาครัฐที่ทันสมัย มีประสิทธิภาพ ตอบโจทย์ประชาชน
ค. Sustainable Development Goals: SDGs เป้าหมายที่ 16 สันติภาพ ยุติธรรม และสถาบันที่เข้มแข็ง
ง. ยุทธศาสตร์จังหวัดบุรีรัมย์ ยุทธศาสตร์ที่ 5 การพัฒนาระดับการบริหารจัดการภาครัฐ
จ. ยุทธศาสตร์การพัฒนาขององค์กรปกครองส่วนท้องถิ่นในเขตจังหวัดบุรีรัมย์ ยุทธศาสตร์ที่ 5 การพัฒนาระดับการบริหารจัดการภาครัฐ
4. ยุทธศาสตร์ที่ 4 การพัฒนาด้านกฎหมาย การเมืองและการบริหารจัดการที่ดี
4.2 กลยุทธ์ พัฒนาระบบบริการ และบริหารจัดการภาครัฐ เพื่อสร้างความเชื่อมั่นให้กับประชาชน
(1) แผนงาน บริหารงานทั่วไป

ที่	โครงการ	วัตถุประสงค์	เป้าหมาย (ผลผลิตของโครงการ)	งบประมาณ					ตัวชี้วัด (KPI)	ผลที่คาดว่าจะได้รับ	หน่วยงานรับผิดชอบหลัก
				2566 (บาท)	2567 (บาท)	2568 (บาท)	2569 (บาท)	2570 (บาท)			
1	โครงการจัดตั้งพระบรมฉายาลักษณ์	เพื่อเป็นการแสดงออกถึงความจงรักภักดีของประชาชนในพื้นที่	จัดตั้งชุดพระบรมฉายาลักษณ์ของพระบาทสมเด็จพระเจ้าอยู่หัว และสมเด็จพระราชินีนาถ จำนวน 2 ชุด	-	200,000	200,000	200,000	200,000	ประชาชนได้แสดงออกถึงความจงรักภักดีต่อพระมหากษัตริย์ ร้อยละ 100 ของประชาชนในพื้นที่	ประชาชนได้มีสถานที่แสดงออกถึงความจงรักภักดีต่อพระมหากษัตริย์	สำนักปลัด (งานบริหารทั่วไป)
2	โครงการจัดตั้งศูนย์ช่วยเหลือประชาชน	เพื่อช่วยเหลือประชาชนเวลาเกิดสาธารณภัย	จัดตั้งศูนย์ช่วยเหลือประชาชน จำนวน 1 แห่ง	-	50,000	50,000	50,000	50,000	ช่วยเหลือประชาชนได้ทันที ร้อยละ 80	ประชาชนได้รับการช่วยเหลือเวลาเกิดสาธารณภัย	สำนักปลัด (งานบริหารทั่วไป)
3	โครงการเทศบาลตำบลปงไฮ พบประชาชน	เพื่อประชาสัมพันธ์และเผยแพร่ข้อมูลข่าวสารและกิจกรรมต่างๆของ ทต. ปงไฮ	ประชาสัมพันธ์และเผยแพร่ข้อมูลข่าวสาร และกิจกรรมต่างๆของ ทต. ปงไฮ ให้ประชาชนทราบ	-	10,000	10,000	10,000	10,000	ประชาชนทราบข้อมูลข่าวสารต่างๆ ร้อยละ 80	ประชาชนทราบข้อมูลข่าวสาร และกิจกรรมต่างๆของ ทต. ปงไฮ มากยิ่งขึ้น	สำนักปลัด (งานบริหารทั่วไป)
4	โครงการติดตั้งอินเทอร์เน็ตชุมชน ในเขตตำบลปงไฮ	เพื่อให้ประชาชนเข้าถึงข้อมูลข่าวสารที่ทันต่อเหตุการณ์ปัจจุบันอยู่ตลอดเวลา	ติดตั้งอินเทอร์เน็ตประจำหมู่บ้าน ภายในเขตตำบลปงไฮ	-	500,000	500,000	500,000	500,000	ประชาชนเข้าถึงข้อมูลข่าวสารที่ทันต่อเหตุการณ์ปัจจุบัน ร้อยละ 80 ของประชาชนในพื้นที่	ประชาชนได้รับข้อมูลข่าวสารที่ทันต่อเหตุการณ์ปัจจุบันมากขึ้น	สำนักปลัด (งานบริหารทั่วไป)

รายละเอียดโครงการพัฒนา
แผนพัฒนาท้องถิ่น (พ.ศ. 2566-2570)
เทศบาลตำบลปงไฮ อำเภอลำทะเมนชัย จังหวัดบุรีรัมย์

- ก. ยุทธศาสตร์ชาติ 20 ปี ยุทธศาสตร์ที่ 6 การปรับสมดุลและพัฒนาาระบบการบริหารจัดการภาครัฐ
- ข. แผนพัฒนาเศรษฐกิจและสังคมแห่งชาติ ฉบับที่ 13 หมายความว่า 13 ภาครัฐที่ทันสมัย มีประสิทธิภาพ ตอบโจทย์ประชาชน
- ค. Sustainable Development Goals: SDGs เป้าหมายที่ 16 สันติภาพ ยุติธรรม และสถาบันที่เข้มแข็ง
- ง. ยุทธศาสตร์จังหวัดบุรีรัมย์ ยุทธศาสตร์ที่ 5 การพัฒนาระดับการบริหารจัดการภาครัฐ
- จ. ยุทธศาสตร์การพัฒนาขององค์กรปกครองส่วนท้องถิ่นในเขตจังหวัดบุรีรัมย์ ยุทธศาสตร์ที่ 5 การพัฒนาระดับการบริหารจัดการภาครัฐ
 - 4. ยุทธศาสตร์ที่ 4 การพัฒนาด้านกฎหมาย การเมืองและการบริหารจัดการที่ดี
 - 4.2 กลยุทธ์ พัฒนาระบบบริการ และบริหารจัดการภาครัฐ เพื่อสร้างความเชื่อมั่นให้กับประชาชน
 - (1) แผนงาน บริหารงานทั่วไป

ที่	โครงการ	วัตถุประสงค์	เป้าหมาย (ผลผลิตของโครงการ)	งบประมาณ					ตัวชี้วัด (KPI)	ผลที่คาดว่าจะได้รับ	หน่วยงานรับผิดชอบหลัก
				2566 (บาท)	2567 (บาท)	2568 (บาท)	2569 (บาท)	2570 (บาท)			
5	โครงการปรองดองและสมานฉันท์ในชุมชนและหน่วยงานราชการ	เพื่อส่งเสริมให้ประชาชนและหน่วยงานราชการมีความรักและสามัคคีกัน ในตำบล	จัดกิจกรรมปรองดองและสมานฉันท์ในชุมชนและหน่วยงานราชการ	-	100,000	100,000	100,000	100,000	ประชาชนและหน่วยงานราชการมีความรักและสามัคคีกันเพิ่มขึ้น ร้อยละ 90 ของประชาชนในพื้นที่	ประชาชนและหน่วยงานราชการมีความรักและสามัคคีกันเพิ่มขึ้น	สำนักปลัด (งานบริหารทั่วไป)
6	โครงการจัดงานพระราชพิธี รัฐพิธี	เพื่อแสดงถึงความจงรักภักดีต่อสถาบันชาติ ศาสนา พระมหากษัตริย์	การจัดงาน/กิจกรรมรัฐพิธีและพระราชพิธีต่างๆ เช่น วันพ่อแห่งชาติ วันแม่แห่งชาติ วันปิยะมหาราช ฯลฯ	-	100,000	100,000	100,000	100,000	ร้อยละ 90 กลุ่มเป้าหมายเข้าร่วมโครงการ	ประชาชนมีความจงรักภักดีต่อสถาบันชาติ ศาสนา พระมหากษัตริย์	สำนักปลัด (งานบริหารทั่วไป)
7	โครงการงานพระราชพิธี งานเฉลิมพระเกียรติเนื่องในโอกาสสำคัญของ	เพื่อแสดงถึงความจงรักภักดีและสำนึกในพระมหากรุณาธิคุณแห่งบรมราชจักรีวงศ์ของพสกนิกร	จัดกิจกรรมเฉลิมพระเกียรติเนื่องในโอกาสสำคัญ	-	100,000	100,000	100,000	100,000	มีการจัดกิจกรรม ร้อยละ 100	พระสกนิกรทุกหมู่เหล่ามีความจงรักภักดีและตระหนักในความสำคัญของสถาบันพระมหากษัตริย์ยิ่งขึ้น	สำนักปลัด (งานบริหารทั่วไป)

รายละเอียดโครงการพัฒนา
แผนพัฒนาท้องถิ่น (พ.ศ. 2566-2570)
เทศบาลตำบลปงไฮ อำเภอลำทะเมนชัย จังหวัดบุรีรัมย์

- ก. ยุทธศาสตร์ชาติ 20 ปี ยุทธศาสตร์ที่ 6 การปรับสมดุลและพัฒนาาระบบการบริหารจัดการภาครัฐ
- ข. แผนพัฒนาเศรษฐกิจและสังคมแห่งชาติ ฉบับที่ 13 หมายความว่า 13 ภาครัฐที่ทันสมัย มีประสิทธิภาพ ตอบโจทย์ประชาชน
- ค. Sustainable Development Goals: SDGs เป้าหมายที่ 16 สังคมสงบ ยุติธรรม และสถาบันที่เข้มแข็ง
- ง. ยุทธศาสตร์จังหวัดบุรีรัมย์ ยุทธศาสตร์ที่ 5 การพัฒนาระดับการบริหารจัดการภาครัฐ
- จ. ยุทธศาสตร์การพัฒนาขององค์กรปกครองส่วนท้องถิ่นในเขตจังหวัดบุรีรัมย์ ยุทธศาสตร์ที่ 5 การพัฒนาระดับการบริหารจัดการภาครัฐ
 - 4. ยุทธศาสตร์ที่ 4 การพัฒนาด้านกฎหมาย การเมืองและการบริหารจัดการที่ดี
 - 4.2 กลยุทธ์ พัฒนาระบบบริการ และบริหารจัดการภาครัฐ เพื่อสร้างความเชื่อมั่นให้กับประชาชน
 - (1) แผนงาน บริหารงานทั่วไป

ที่	โครงการ	วัตถุประสงค์	เป้าหมาย (ผลผลิตของโครงการ)	งบประมาณ					ตัวชี้วัด (KPI)	ผลที่คาดว่าจะได้รับ	หน่วยงานรับผิดชอบหลัก
				2566 (บาท)	2567 (บาท)	2568 (บาท)	2569 (บาท)	2570 (บาท)			
8	อุดหนุนโครงการงานพระราชพิธี งานรัฐพิธี งานเฉลิมพระเกียรติเนื่องในโอกาสสำคัญของพระมหากษัตริย์และพระบรมราชจักรีวงศ์ของพสกนิกรชาวอำเภอลำทะเมนชัย	เพื่อแสดงความจงรักภักดีและสำนึกในพระมหากรุณาธิคุณแห่งบรมราชจักรีวงศ์ของพสกนิกรชาวอำเภอลำทะเมนชัย	อุดหนุนที่ทำการปกครองอำเภอลำทะเมนชัย	-	20,000	20,000	20,000	20,000	ร้อยละ 85 กลุ่มเป้าหมายเข้าร่วมกิจกรรม	พสกนิกรทุกหมู่เหล่า มีความจงรักภักดีและตระหนักในความสำคัญของสถาบันพระมหากษัตริย์ยิ่งขึ้น	สำนักปลัด (งานบริหารทั่วไป)
รวม		8	โครงการ	0	1,080,000	1,080,000	1,080,000	1,080,000			

รายละเอียดโครงการพัฒนา
แผนพัฒนาท้องถิ่น (พ.ศ. 2566-2570)
เทศบาลตำบลปงไฮ อำเภอลำทะเมนชัย จังหวัดบุรีรัมย์

- ก. ยุทธศาสตร์ชาติ 20 ปี ยุทธศาสตร์ที่ 6 การปรับสมดุลและพัฒนากระบวนการบริหารจัดการภาครัฐ
- ข. แผนพัฒนาเศรษฐกิจและสังคมแห่งชาติ ฉบับที่ 13 หมายความว่า 13 ภาครัฐที่ทันสมัย มีประสิทธิภาพ ตอบโจทย์ประชาชน
- ค. Sustainable Development Goals: SDGs เป้าหมายที่ 16 สันติภาพ ยุติธรรม และสถาบันที่เข้มแข็ง
- ง. ยุทธศาสตร์จังหวัดบุรีรัมย์ ยุทธศาสตร์ที่ 5 การพัฒนาระดับการบริหารจัดการภาครัฐ
- จ. ยุทธศาสตร์การพัฒนาขององค์กรปกครองส่วนท้องถิ่นในเขตจังหวัดบุรีรัมย์ ยุทธศาสตร์ที่ 5 การพัฒนาระดับการบริหารจัดการภาครัฐ
 - 4. ยุทธศาสตร์ที่ 4 การพัฒนาด้านกฎหมาย การเมืองและการบริหารจัดการที่ดี
 - 4.3 กลยุทธ์ พัฒนาระบบการจัดเก็บรายได้ให้มีประสิทธิภาพ

(1) แผนงาน บริหารงานทั่วไป

ที่	โครงการ	วัตถุประสงค์	เป้าหมาย (ผลผลิตของโครงการ)	งบประมาณ					ตัวชี้วัด (KPI)	ผลที่คาดว่าจะได้รับ	หน่วยงานรับผิดชอบหลัก
				2566 (บาท)	2567 (บาท)	2568 (บาท)	2569 (บาท)	2570 (บาท)			
1	โครงการจัดทำข้อมูลแผนที่ภาษีและทรัพย์สิน	เพื่อจัดทำข้อมูลแผนที่ภาษีและทรัพย์สินให้เป็นปัจจุบันและเพิ่มประสิทธิภาพ	จัดทำข้อมูลแผนที่ภาษีและทรัพย์สิน ภายในเขตตำบลปงไฮ	-	1,000,000	1,000,000	1,000,000	1,000,000	ข้อมูลแผนที่ภาษีและทรัพย์สิน ครอบคลุมทั้งพื้นที่ 18 หมู่บ้าน ร้อยละ 100	ข้อมูลแผนที่ภาษีและทรัพย์สินเป็นปัจจุบัน	กองคลัง (งานบริหารงานคลัง)
รวม		1	โครงการ	0	1,000,000	1,000,000	1,000,000	1,000,000			

รายละเอียดโครงการพัฒนา
แผนพัฒนาท้องถิ่น (พ.ศ. 2566-2570)
เทศบาลตำบลปงไฮ อำเภอลำทะเมนชัย จังหวัดบุรีรัมย์

- ก. ยุทธศาสตร์ชาติ 20 ปี ยุทธศาสตร์ที่ 6 การปรับสมดุลและพัฒนาาระบบการบริหารจัดการภาครัฐ
- ข. แผนพัฒนาเศรษฐกิจและสังคมแห่งชาติ ฉบับที่ 13 หมายความว่า 13 ภาครัฐที่ทันสมัย มีประสิทธิภาพ ตอบโจทย์ประชาชน
- ค. Sustainable Development Goals: SDGs เป้าหมายที่ 16 สันติภาพ ยุติธรรม และสถาบันที่เข้มแข็ง
- ง. ยุทธศาสตร์จังหวัดบุรีรัมย์ ยุทธศาสตร์ที่ 5 การพัฒนาระดับการบริหารจัดการภาครัฐ
- จ. ยุทธศาสตร์การพัฒนาขององค์กรปกครองส่วนท้องถิ่นในเขตจังหวัดบุรีรัมย์ ยุทธศาสตร์ที่ 5 การพัฒนาระดับการบริหารจัดการภาครัฐ
 - 4. ยุทธศาสตร์ที่ 4 การพัฒนาด้านกฎหมาย การเมืองและการบริหารจัดการที่ดี
 - 4.4 กลยุทธ์ ส่งเสริมให้ประชาชนเข้ามามีบทบาท และมีส่วนร่วมในการพัฒนาท้องถิ่น
 - (1) แผนงาน บริหารงานทั่วไป

ที่	โครงการ	วัตถุประสงค์	เป้าหมาย (ผลผลิตของโครงการ)	งบประมาณ					ตัวชี้วัด (KPI)	ผลที่คาดว่าจะได้รับ	หน่วยงานรับผิดชอบหลัก
				2566 (บาท)	2567 (บาท)	2568 (บาท)	2569 (บาท)	2570 (บาท)			
1	โครงการรณรงค์การใช้สิทธิเลือกตั้ง ผู้บริหารท้องถิ่นและสมาชิกสภาท้องถิ่น	เพื่อให้ประชาชนทราบถึงสิทธิและอำนาจหน้าที่ของตน ในการมีส่วนร่วมการบริหารจัดการของเทศบาล	ผู้นำชุมชน ประชาชนและตัวแทนทุกภาคส่วนในเขตตำบลปงไฮ	-	800,000	800,000	800,000	800,000	ประชาชนทราบถึงสิทธิและอำนาจหน้าที่ของตนเองในการใช้สิทธิเลือกตั้งร้อยละ 90 ของผู้มีสิทธิเลือกตั้ง	ประชาชนออกไปใช้สิทธิเลือกตั้งเพิ่มขึ้น	สำนักปลัด (งานบริหารทั่วไป)
2	โครงการส่งเสริมความรู้เกี่ยวกับประชาธิปไตยและการมีส่วนร่วมของประชาชน	เพื่อเสริมสร้างความรู้ความเข้าใจเกี่ยวกับขบวนการประชาธิปไตยอันมีพระมหากษัตริย์เป็นประมุขและแนวทางการมีส่วนร่วมของประชาชน	รณรงค์ เผยแพร่และประชาสัมพันธ์ให้ความรู้กับประชาชนตำบลปงไฮ	-	80,000	80,000	80,000	80,000	ประชาชนมีความรู้ความเข้าใจ ร้อยละ 80	ประชาชนมีความรู้ความเข้าใจเกี่ยวกับขบวนการประชาธิปไตยและการมีส่วนร่วมของประชาชนเพิ่มมากขึ้น	สำนักปลัด (งานบริหารทั่วไป)

รายละเอียดโครงการพัฒนา
แผนพัฒนาท้องถิ่น (พ.ศ. 2566-2570)
เทศบาลตำบลปงไฮ อำเภอลำทะเมนชัย จังหวัดบุรีรัมย์

- ก. ยุทธศาสตร์ชาติ 20 ปี ยุทธศาสตร์ที่ 6 การปรับสมดุลและพัฒนาาระบบการบริหารจัดการภาครัฐ
- ข. แผนพัฒนาเศรษฐกิจและสังคมแห่งชาติ ฉบับที่ 13 หมายความว่า 13 ภาครัฐที่ทันสมัย มีประสิทธิภาพ ตอบโจทย์ประชาชน
- ค. Sustainable Development Goals: SDGs เป้าหมายที่ 16 สันติภาพ ยุติธรรม และสถาบันที่เข้มแข็ง
- ง. ยุทธศาสตร์จังหวัดบุรีรัมย์ ยุทธศาสตร์ที่ 5 การพัฒนาระดับการบริหารจัดการภาครัฐ
- จ. ยุทธศาสตร์การพัฒนาขององค์กรปกครองส่วนท้องถิ่นในเขตจังหวัดบุรีรัมย์ ยุทธศาสตร์ที่ 5 การพัฒนาระดับการบริหารจัดการภาครัฐ
 - 4. ยุทธศาสตร์ที่ 4 การพัฒนาด้านกฎหมาย การเมืองและการบริหารจัดการที่ดี
 - 4.4 กลยุทธ์ ส่งเสริมให้ประชาชนเข้ามามีบทบาท และมีส่วนร่วมในการพัฒนาท้องถิ่น
 - (1) แผนงาน บริหารงานทั่วไป

ที่	โครงการ	วัตถุประสงค์	เป้าหมาย (ผลผลิตของโครงการ)	งบประมาณ					ตัวชี้วัด (KPI)	ผลที่คาดว่าจะได้รับ	หน่วยงานรับผิดชอบหลัก
				2566 (บาท)	2567 (บาท)	2568 (บาท)	2569 (บาท)	2570 (บาท)			
3	โครงการเลือกตั้งสมาชิกสภาท้องถิ่นและผู้บริหารท้องถิ่น	เพื่อเป็นค่าใช้จ่ายในการเลือกตั้ง สมาชิก สภาเทศบาลตำบลปงไฮ และนายกเทศมนตรีตำบลปงไฮ	ค่าใช้จ่ายในการเลือกตั้ง เช่น ค่าอาหาร ค่าอาหารว่างและเครื่องดื่ม ค่าวัสดุ เครื่องเขียน และอุปกรณ์ ค่าไปรษณีย์ ค่าพาหนะ ค่าประชาสัมพันธ์การเลือกตั้ง ค่าพิมพ์เอกสารและสิ่งพิมพ์ ค่าป้ายและค่าใช้จ่ายอื่นๆ ที่จำเป็นและเกี่ยวข้องในการดำเนินการเลือกตั้งท้องถิ่น	-	2,000,000	2,000,000	2,000,000	2,000,000	ประชาชนที่มีสิทธิเลือกตั้งมาใช้สิทธิเลือกตั้งไม่น้อยกว่าร้อยละ 80	การเลือกตั้งสำเร็จ บรรลุตามวัตถุประสงค์	สำนักปลัด (งานบริหารทั่วไป)
รวม		3	โครงการ	0	2,880,000	2,880,000	2,880,000	2,880,000			

รายละเอียดโครงการพัฒนา
แผนพัฒนาท้องถิ่น (พ.ศ. 2566-2570)

เทศบาลตำบลปงไฮ อำเภอลำทะเมนชัย จังหวัดบุรีรัมย์

- ก. ยุทธศาสตร์ชาติ 20 ปี ยุทธศาสตร์ที่ 2 การสร้างความสามารถในการแข่งขัน ยุทธศาสตร์ที่ 3 การพัฒนาและเสริมสร้างศักยภาพทรัพยากรมนุษย์
 ข. แผนพัฒนาเศรษฐกิจและสังคมแห่งชาติ ฉบับที่ 13 หมุดหมายที่ 1 เกษตรและการเกษตรแปรรูปมูลค่าสูง หมุดหมายที่ 7 SMEs ที่เข้มแข็ง ศักยภาพสูง แข่งขันได้ หมุดหมายที่ 12 กำลังคนที่มีสมรรถนะสูง
 ค. Sustainable Development Goals: SDGs เป้าหมายที่ 3 สุขภาพและความเป็นอยู่ที่ดี เป้าหมายที่ 8 งานที่ดีและเศรษฐกิจที่เติบโต
 ง. ยุทธศาสตร์จังหวัดบุรีรัมย์ ยุทธศาสตร์ที่ 1 ส่งเสริมและพัฒนาเกษตรกรรมและการแปรรูปยางพาราแบบครบวงจร ยุทธศาสตร์ที่ 4 การพัฒนาคน ชุมชน และความมั่นคงสู่สังคมสงบสุข
 จ. ยุทธศาสตร์การพัฒนาขององค์กรปกครองส่วนท้องถิ่นในเขตจังหวัดบุรีรัมย์ ยุทธศาสตร์ที่ 2 การส่งเสริมการเกษตร อาชีพ และคุณภาพชีวิตของประชาชน
 5. ยุทธศาสตร์ที่ 5 การพัฒนาด้านสังคมและคุณภาพชีวิต

5.1 กลยุทธ์ ส่งเสริมการพัฒนาด้านเกษตรกรรม และส่งเสริมกลุ่มอาชีพในเขตตำบลปงไฮ

(1) แผนงาน สร้างความเข้มแข็งของชุมชน

ที่	โครงการ	วัตถุประสงค์	เป้าหมาย (ผลผลิตของโครงการ)	งบประมาณ					ตัวชี้วัด (KPI)	ผลที่คาดว่าจะได้รับ	หน่วยงานรับผิดชอบหลัก
				2566 (บาท)	2567 (บาท)	2568 (บาท)	2569 (บาท)	2570 (บาท)			
1	โครงการส่งเสริมกลุ่มอาชีพในหมู่บ้าน ภายในตำบลปงไฮ	เพื่อส่งเสริมกลุ่มอาชีพภายในตำบลปงไฮ	ส่งเสริมกลุ่มอาชีพในตำบลให้มีรายได้	-	700,000	700,000	700,000	700,000	ประชาชนมีรายได้ร้อยละ 80 ของประชาชนในพื้นที่	ส่งเสริมกลุ่มอาชีพในตำบล ให้มีรายได้เพิ่มขึ้น	กองสวัสดิการ (งานสร้างความเข้มแข็งของชุมชน)
2	โครงการส่งเสริมจัดหาตลาดรองรับสินค้าทางการเกษตร	เพื่อรองรับผลผลิตทางการเกษตรของเกษตรกร	ประชาชนในตำบลมีรายได้เพิ่มขึ้น	-	700,000	700,000	700,000	700,000	มีตลาดรองรับผลผลิตทางการเกษตรร้อยละ 80 ของประชาชนในพื้นที่	ประชาชนมีรายได้เพิ่มขึ้น	กองสวัสดิการ (งานสร้างความเข้มแข็งของชุมชน)
3	โครงการส่งเสริมและพัฒนากลุ่มอาชีพ/ สัมมาชีพชุมชน	เพื่อให้หมู่บ้าน/กลุ่มอาชีพมีเงินทุนในการประกอบกิจกรรม มีสินค้าชุมชน และพัฒนาสินค้าไปสู่สินค้า OTOP ของตำบล	กลุ่มอาชีพ จำนวน 5 กลุ่ม	-	100,000	50,000	50,000	50,000	กลุ่มอาชีพมีการบริหารจัดการตามหลักธรรมาภิบาล มีสินค้าที่พัฒนาไปสู่การลงทะเบียน OTOP อย่างน้อย 1 ผลิตภัณฑ์	ตำบลมีสินค้า OTOP ของตำบล	กองสวัสดิการ (งานสร้างความเข้มแข็งของชุมชน)

รายละเอียดโครงการพัฒนา
แผนพัฒนาท้องถิ่น (พ.ศ. 2566-2570)

เทศบาลตำบลปงไฮ อำเภอลำทะเมนชัย จังหวัดบุรีรัมย์

- ก. ยุทธศาสตร์ชาติ 20 ปี ยุทธศาสตร์ที่ 2 การสร้างความสามารถในการแข่งขัน ยุทธศาสตร์ที่ 3 การพัฒนาและเสริมสร้างศักยภาพทรัพยากรมนุษย์
- ข. แผนพัฒนาเศรษฐกิจและสังคมแห่งชาติ ฉบับที่ 13 หมุดหมายที่ 1 เกษตรและการเกษตรแปรรูปมูลค่าสูง หมุดหมายที่ 7 SMEs ที่เข้มแข็ง ศักยภาพสูง แข่งขันได้ หมุดหมายที่ 12 กำลังคนที่มีสมรรถนะสูง
- ค. Sustainable Development Goals: SDGs เป้าหมายที่ 3 สุขภาพและความเป็นอยู่ที่ดี เป้าหมายที่ 8 งานที่ดีและเศรษฐกิจที่เติบโต
- ง. ยุทธศาสตร์จังหวัดบุรีรัมย์ ยุทธศาสตร์ที่ 1 ส่งเสริมและพัฒนาเกษตรกรรมและการแปรรูปยางพาราแบบครบวงจร ยุทธศาสตร์ที่ 4 การพัฒนาคน ชุมชน และความมั่นคงสู่สังคมสงบสุข
- จ. ยุทธศาสตร์การพัฒนาขององค์กรปกครองส่วนท้องถิ่นในเขตจังหวัดบุรีรัมย์ ยุทธศาสตร์ที่ 2 การส่งเสริมการเกษตร อาชีพ และคุณภาพชีวิตของประชาชน

5. ยุทธศาสตร์ที่ 5 การพัฒนาด้านสังคมและคุณภาพชีวิต

5.1 กลยุทธ์ ส่งเสริมการพัฒนาระบบสุขภาพและส่งเสริมกลุ่มอาชีพในเขตตำบลปงไฮ

(1) แผนงาน สร้างความเข้มแข็งของชุมชน

ที่	โครงการ	วัตถุประสงค์	เป้าหมาย (ผลผลิตของโครงการ)	งบประมาณ					ตัวชี้วัด (KPI)	ผลที่คาดว่าจะได้รับ	หน่วยงานรับผิดชอบหลัก
				2566 (บาท)	2567 (บาท)	2568 (บาท)	2569 (บาท)	2570 (บาท)			
4	โครงการตลาดสินค้าชุมชน	เพื่อส่งเสริมให้กลุ่มอาชีพ กลุ่มสัมมาชีพ ชุมชน โคกหนองนา โมเดล มีแหล่งจำหน่ายสินค้าของกลุ่มเพื่อเพิ่มรายได้ให้กับกลุ่ม	ตลาดสินค้าชุมชน จำนวน 1 แห่ง	-	20,000	20,000	20,000	20,000	มีตลาดจำหน่ายสินค้าของชุมชนในพื้นที่	สินค้าชุมชนสามารถจำหน่ายได้มากขึ้น ประชาชนที่ผลิตสินค้าชุมชนมีรายได้เพิ่มขึ้น	กองสวัสดิการ (งานสร้างความเข้มแข็งของชุมชน)
5	โครงการชดเชยกองทุนเศรษฐกิจชุมชน	เพื่อช่วยเหลือกลุ่มลูกหนี้ที่ค้างชำระ	กลุ่มที่ค้างชำระ	-	70,000	70,000	70,000	70,000	ร้อยละ 80 ของกลุ่มเป้าหมาย	กองทุนเศรษฐกิจชุมชน ได้รับความช่วยเหลือ	กองสวัสดิการ (งานสวัสดิการและสังคมสงเคราะห์)
6	โครงการส่งเสริมและพัฒนาพิกุลอาชีพสตรีตำบลปงไฮ	เพื่อส่งเสริมการประกอบอาชีพสำหรับกลุ่มสตรี ให้มีรายได้เพิ่มขึ้น	ส่งเสริมพัฒนาพิกุลอาชีพสตรีในเขตตำบลปงไฮ	-	20,000	20,000	20,000	20,000	มีผู้เข้าร่วมโครงการ ร้อยละ 80	กลุ่มสตรีมีทางเลือกในการประกอบอาชีพเพิ่มขึ้น และมีรายได้เพิ่มขึ้นมีคุณภาพชีวิตที่ดีขึ้น	กองสวัสดิการ (งานสร้างความเข้มแข็งของชุมชน)
7	โครงการส่งเสริมและสร้างความเข้มแข็งของบทบาทสตรีตำบลปงไฮ	เพื่อเสริมสร้างความเข้มแข็งบทบาทสตรี	ส่งเสริมและสร้างความเข้มแข็งของบทบาทสตรี ตำบลปงไฮ	-	20,000	20,000	20,000	20,000	มีผู้เข้าร่วมโครงการ ร้อยละ 80	กลุ่มสตรีมีความเข้มแข็งในบทบาทหน้าที่	กองสวัสดิการ (งานส่งเสริมและสนับสนุนความเข้มแข็งชุมชน)

รายละเอียดโครงการพัฒนา
แผนพัฒนาท้องถิ่น (พ.ศ. 2566-2570)

เทศบาลตำบลปงไฮ อำเภอลำทะเมนชัย จังหวัดบุรีรัมย์

- ก. ยุทธศาสตร์ชาติ 20 ปี ยุทธศาสตร์ที่ 2 การสร้างความสามารถในการแข่งขัน ยุทธศาสตร์ที่ 3 การพัฒนาและเสริมสร้างศักยภาพทรัพยากรมนุษย์
 ข. แผนพัฒนาเศรษฐกิจและสังคมแห่งชาติ ฉบับที่ 13 หมุดหมายที่ 1 เกษตรและการเกษตรแปรรูปมูลค่าสูง หมุดหมายที่ 7 SMEs ที่เข้มแข็ง ศักยภาพสูง แข่งขันได้ หมุดหมายที่ 12 กำลังคนที่มีสมรรถนะสูง
 ค. Sustainable Development Goals: SDGs เป้าหมายที่ 3 สุขภาพและความเป็นอยู่ที่ดี เป้าหมายที่ 8 งานที่ดีและเศรษฐกิจที่เติบโต
 ง. ยุทธศาสตร์จังหวัดบุรีรัมย์ ยุทธศาสตร์ที่ 1 ส่งเสริมและพัฒนาเกษตรกรรมและการแปรรูปยางพาราแบบครบวงจร ยุทธศาสตร์ที่ 4 การพัฒนาคน ชุมชน และความมั่นคงสู่สังคมสงบสุข
 จ. ยุทธศาสตร์การพัฒนาขององค์กรปกครองส่วนท้องถิ่นในเขตจังหวัดบุรีรัมย์ ยุทธศาสตร์ที่ 2 การส่งเสริมการเกษตร อาชีพ และคุณภาพชีวิตของประชาชน
 5. ยุทธศาสตร์ที่ 5 การพัฒนาด้านสังคมและคุณภาพชีวิต

5.1 กลยุทธ์ ส่งเสริมการพัฒนาด้านสุขภาพสตรี และส่งเสริมกลุ่มอาชีพในเขตตำบลปงไฮ

(1) แผนงาน สร้างความเข้มแข็งของชุมชน

ที่	โครงการ	วัตถุประสงค์	เป้าหมาย (ผลผลิตของโครงการ)	งบประมาณ					ตัวชี้วัด (KPI)	ผลที่คาดว่าจะได้รับ	หน่วยงานรับผิดชอบหลัก
				2566 (บาท)	2567 (บาท)	2568 (บาท)	2569 (บาท)	2570 (บาท)			
8	โครงการส่งเสริมและสร้างความเข้มแข็งของบทบาทหน้าที่สภาเด็กและเยาวชน ตำบลปงไฮ	เพื่อส่งเสริมบทบาทหน้าที่สภาเด็กและเยาวชน	เด็กและเยาวชน ตำบลปงไฮ	-	20,000	20,000	20,000	20,000	มีผู้เข้าร่วมโครงการ ร้อยละ 80	เด็กและเยาวชนมีเข้มแข็งในบทบาทหน้าที่	กองสวัสดิการ (งานส่งเสริมและสนับสนุนความเข้มแข็งชุมชน)
9	โครงการสนับสนุนประกวดหมู่บ้านเศรษฐกิจชุมชน ภายในตำบลปงไฮ	เพื่อส่งเสริมและสนับสนุนการเรียนรู้ของชุมชนและพัฒนากลุ่มอาชีพเดิม	หมู่บ้าน/ชุมชน ในเขตตำบลปงไฮ		100,000	100,000	100,000	100,000	ร้อยละ 80 ของกลุ่มเป้าหมาย	ประชาชนมีความรู้เรื่องแนวคิดปรัชญาเศรษฐกิจพอเพียงและนำไปใช้ในวิถีประจำวันได้	กองสวัสดิการ (งานส่งเสริมและสนับสนุนความเข้มแข็งชุมชน)
10	โครงการอบรมฝึกอาชีพให้แก่ประชาชน กลุ่มแม่บ้าน กลุ่มเยาวชน ผู้สูงอายุ และกลุ่มอาชีพต่างๆ ภายในเขตตำบลปงไฮ	เพื่อส่งเสริมการประกอบอาชีพและพัฒนาคุณภาพชีวิต	อบรมให้ความรู้ในกลุ่มอาชีพและฝึกทักษะวิชาชีพต่างๆ ปีละ 3 ครั้ง	-	180,000	180,000	180,000	180,000	มีผู้เข้าร่วมโครงการ ร้อยละ 90	ผู้เข้าร่วมโครงการมีทางเลือกในการประกอบอาชีพและมีรายได้จากการประกอบอาชีพและมีคุณภาพชีวิตที่ดีขึ้น	กองสวัสดิการ (งานสร้างความเข้มแข็งของชุมชน)

รายละเอียดโครงการพัฒนา
แผนพัฒนาท้องถิ่น (พ.ศ. 2566-2570)

เทศบาลตำบลปงไฮ อำเภอลำทะเมนชัย จังหวัดบุรีรัมย์

- ก. ยุทธศาสตร์ชาติ 20 ปี ยุทธศาสตร์ที่ 2 การสร้างความสามารถในการแข่งขัน ยุทธศาสตร์ที่ 3 การพัฒนาและเสริมสร้างศักยภาพทรัพยากรมนุษย์
 ข. แผนพัฒนาเศรษฐกิจและสังคมแห่งชาติ ฉบับที่ 13 หมายเหตุที่ 1 เกษตรและการเกษตรแปรรูปมูลค่าสูง หมายเหตุที่ 7 SMEs ที่เข้มแข็ง ศักยภาพสูง แข่งขันได้ หมายเหตุที่ 12 กำลังคนที่มีสมรรถนะสูง
 ค. Sustainable Development Goals: SDGs เป้าหมายที่ 3 สุขภาพและความเป็นอยู่ที่ดี เป้าหมายที่ 8 งานที่ดีและเศรษฐกิจที่เติบโต
 ง. ยุทธศาสตร์จังหวัดบุรีรัมย์ ยุทธศาสตร์ที่ 1 ส่งเสริมและพัฒนาเกษตรกรรมและการแปรรูปยางพาราแบบครบวงจร ยุทธศาสตร์ที่ 4 การพัฒนาคน ชุมชน และความมั่นคงสู่สังคมสงบสุข
 จ. ยุทธศาสตร์การพัฒนาขององค์กรปกครองส่วนท้องถิ่นในเขตจังหวัดบุรีรัมย์ ยุทธศาสตร์ที่ 2 การส่งเสริมการเกษตร อาชีพ และคุณภาพชีวิตของประชาชน
 5. ยุทธศาสตร์ที่ 5 การพัฒนาด้านสังคมและคุณภาพชีวิต

5.1 กลยุทธ์ ส่งเสริมการพัฒนาด้านสหกรณ์ และส่งเสริมกลุ่มอาชีพในเขตตำบลปงไฮ

(1) แผนงาน สร้างความเข้มแข็งของชุมชน

ที่	โครงการ	วัตถุประสงค์	เป้าหมาย (ผลผลิตของโครงการ)	งบประมาณ					ตัวชี้วัด (KPI)	ผลที่คาดว่าจะได้รับ	หน่วยงานรับผิดชอบหลัก
				2566 (บาท)	2567 (บาท)	2568 (บาท)	2569 (บาท)	2570 (บาท)			
11	โครงการสนับสนุนส่งเสริมงบประมาณของกลุ่มอาชีพ ภายในตำบลปงไฮ	เพื่อส่งเสริมการประกอบอาชีพและพัฒนาคุณภาพชีวิต	ส่งเสริมสนับสนุนกลุ่มอาชีพ เช่น กลุ่มแม่บ้าน กลุ่มทอผ้า กลุ่มปุ๋ยชีวภาพ กลุ่มเย็บผ้า กลุ่มจักรยาน กลุ่มทำหมอน กลุ่มผลิตเห็ด กลุ่มทำขนม กลุ่มเลี้ยงโค-กระบือ ฯลฯ	-	500,000	500,000	500,000	500,000	กลุ่มเป้าหมายเข้าร่วมโครงการ ร้อยละ 70	กลุ่มอาชีพมีทางเลือกในการประกอบอาชีพและมีรายได้จากการประกอบอาชีพและมีคุณภาพชีวิตที่ดีขึ้น	กองสวัสดิการ (งานสร้างความเข้มแข็งของชุมชน)
12	โครงการจัดอบรมศึกษาดูงานของกลุ่มอาชีพต่างๆ ภายในเขตตำบลปงไฮ	เพื่อแลกเปลี่ยนเรียนรู้และเพิ่มประสิทธิภาพในการทำกลุ่มอาชีพ	จัดอบรมสัมมนาและศึกษาดูงานให้กับกลุ่มอาชีพในตำบลปงไฮ	-	100,000	100,000	100,000	100,000	ร้อยละ 90 กลุ่มเป้าหมายเข้าร่วมโครงการ	กลุ่มอาชีพนำความรู้และประสบการณ์ที่ได้มาใช้ให้เกิดประสิทธิภาพเพิ่มขึ้น	กองสวัสดิการ (งานสร้างความเข้มแข็งของชุมชน)
13	โครงการส่งเสริมสนับสนุนกลุ่มอาชีพเลี้ยงโค-กระบือ ภายในเขตตำบลปงไฮ	ส่งเสริมสนับสนุนกลุ่มอาชีพเลี้ยงโค-กระบือ ภายในเขตตำบลปงไฮ	จัดซื้อเครื่องอัดฟางสำหรับเก็บไว้เลี้ยงโค-กระบือ ในฤดูแล้ง	-	300,000	300,000	300,000	300,000	ประชาชนที่เลี้ยงโค-กระบือ มีฟางสำหรับเก็บไว้เลี้ยงโค-กระบือ ในฤดูแล้ง ร้อยละ 80	ประชาชนมีฟางสำหรับเก็บไว้เลี้ยงโค-กระบือ ในฤดูแล้งอย่างเพียงพอ	กองสวัสดิการ (งานสร้างความเข้มแข็งของชุมชน)
รวม		13	โครงการ	0	2,830,000	2,780,000	2,780,000	2,780,000			

รายละเอียดโครงการพัฒนา
แผนพัฒนาท้องถิ่น (พ.ศ. 2566-2570)
เทศบาลตำบลปงไฮ อำเภอเซกา จังหวัดบึงกาฬ

- ก. ยุทธศาสตร์ชาติ 20 ปี ยุทธศาสตร์ที่ 3 การพัฒนาและเสริมสร้างศักยภาพทรัพยากรมนุษย์
- ข. แผนพัฒนาเศรษฐกิจและสังคมแห่งชาติ ฉบับที่ 13 หมายเหตุที่ 12 กำลังคนที่มีสมรรถนะสูง
- ค. Sustainable Development Goals: SDGs เป้าหมายที่ 3 สุขภาพและความเป็นอยู่ที่ดี
- ง. ยุทธศาสตร์จังหวัดบึงกาฬ ยุทธศาสตร์ที่ 4 การพัฒนาคน ชุมชน และความมั่นคงสู่สังคมสงบสุข
- จ. ยุทธศาสตร์การพัฒนาขององค์กรปกครองส่วนท้องถิ่นในเขตจังหวัดบึงกาฬ ยุทธศาสตร์ที่ 2 การส่งเสริมการเกษตร อาชีพ และคุณภาพชีวิตของประชาชน

5. ยุทธศาสตร์ที่ 5 การพัฒนาด้านสังคมและคุณภาพชีวิต

5.2 กลยุทธ์ ส่งเสริมการป้องกัน และแก้ไขปัญหาวัยรุ่น เช่น การแก้ปัญหาโรคติดต่อทางเพศสัมพันธ์ การตั้งครรภ์ไม่พร้อม

(1) แผนงาน สร้างความเข้มแข็งของชุมชน

ที่	โครงการ	วัตถุประสงค์	เป้าหมาย (ผลผลิตของโครงการ)	งบประมาณ					ตัวชี้วัด (KPI)	ผลที่คาดว่าจะได้รับ	หน่วยงานรับผิดชอบหลัก
				2566 (บาท)	2567 (บาท)	2568 (บาท)	2569 (บาท)	2570 (บาท)			
1	โครงการอบรมให้ความรู้ การแก้ไขปัญหาเพศสัมพันธ์ก่อนวัยอันควรและการตั้งครรภ์ไม่พร้อมตำบลปงไฮ	เพื่อให้ความรู้กับเด็กและเยาวชนลดปัญหาตั้งครรภ์ไม่พร้อม	อบรมให้ความรู้เรื่องเพศศึกษาในเขตตำบลปงไฮ	-	20,000	20,000	20,000	20,000	ร้อยละ 80 ของกลุ่มเป้าหมายเข้าร่วมโครงการ	เด็กและเยาวชนมีความรู้ความเข้าใจในการป้องกันปัญหาตั้งครรภ์ไม่พร้อมมากขึ้น	กองสวัสดิการ (งานส่งเสริมและสนับสนุนความเข้มแข็งชุมชน)
2	โครงการส่งเสริมให้ความรู้ ยุติความรุนแรงในครอบครัว	เพื่อส่งเสริมให้ลดความรุนแรงในครอบครัว	จัดกิจกรรม/อบรมให้ความรู้แก่ประชาชน เพื่อลดความรุนแรงในครอบครัว ในเขตตำบลปงไฮ	-	20,000	20,000	20,000	20,000	ร้อยละ 80 ของกลุ่มเป้าหมายเข้าร่วมโครงการ	ลดความรุนแรงในครอบครัวมากขึ้น	กองสวัสดิการ (งานส่งเสริมและสนับสนุนความเข้มแข็งชุมชน)
รวม		2	โครงการ	0	40,000	40,000	40,000	40,000			

รายละเอียดโครงการพัฒนา
แผนพัฒนาท้องถิ่น (พ.ศ. 2566-2570)
เทศบาลตำบลปงไฮ อำเภอลำทะเมนชัย จังหวัดบุรีรัมย์

- ก. ยุทธศาสตร์ชาติ 20 ปี ยุทธศาสตร์ที่ 3 การพัฒนาและเสริมสร้างศักยภาพทรัพยากรมนุษย์
- ข. แผนพัฒนาเศรษฐกิจและสังคมแห่งชาติ ฉบับที่ 13 หมวดที่ 12 กำลังคนที่มีสมรรถนะสูง
- ค. Sustainable Development Goals: SDGs เป้าหมายที่ 3 สุขภาพและความเป็นอยู่ที่ดี
- ง. ยุทธศาสตร์จังหวัดบุรีรัมย์ ยุทธศาสตร์ที่ 4 การพัฒนาคน ชุมชน และความมั่นคงสู่สังคมสงบสุข
- จ. ยุทธศาสตร์การพัฒนาขององค์กรปกครองส่วนท้องถิ่นในเขตจังหวัดบุรีรัมย์ ยุทธศาสตร์ที่ 2 การส่งเสริมการเกษตร อาชีพ และคุณภาพชีวิตของประชาชน

5. ยุทธศาสตร์ที่ 5 การพัฒนาด้านสังคมและคุณภาพชีวิต

5.3 กลยุทธ์ ส่งเสริมอาชีพผู้พิการ ผู้สูงอายุ และให้การช่วยเหลือผู้ยากจนไร้ที่พึ่ง

(1) แผนงาน สังคมสงเคราะห์

ที่	โครงการ	วัตถุประสงค์	เป้าหมาย (ผลผลิตของโครงการ)	งบประมาณ					ตัวชี้วัด (KPI)	ผลที่คาดว่าจะได้รับ	หน่วยงานรับผิดชอบหลัก
				2566 (บาท)	2567 (บาท)	2568 (บาท)	2569 (บาท)	2570 (บาท)			
1	โครงการสนับสนุนสวัสดิการชุมชน	เพื่อให้ผู้สูงอายุ ผู้ด้อยโอกาส ผู้มีฐานะยากจน ได้รับการช่วยเหลือได้รับโอกาสเท่าเทียมกันในสังคม	ผู้สูงอายุ ผู้ด้อยโอกาส ผู้มีฐานะยากจน ภายในเขตตำบลปงไฮ	-	500,000	500,000	500,000	500,000	ผู้สูงอายุ ผู้ด้อยโอกาส ผู้มีฐานะยากจน มีความเป็นอยู่ที่ดีขึ้น ร้อยละ 100	ผู้สูงอายุ ผู้ด้อยโอกาส ผู้มีฐานะยากจน ได้รับการช่วยเหลือได้รับโอกาสเท่าเทียมกันในสังคม และมีคุณภาพชีวิตที่ดีขึ้น	กองสวัสดิการ (งานสวัสดิการสังคมและสังคมสงเคราะห์)
2	โครงการจัดหาเงินช่วยเหลือผู้มีฐานะยากจนที่ไม่สามารถช่วยเหลือตัวเองได้	เพื่อส่งเสริมคุณภาพชีวิตผู้ที่ยากจนให้มีคุณภาพชีวิตที่ดีขึ้น	สนับสนุนเงินสงเคราะห์เพื่อการยังชีพผู้มีฐานะยากจน จำนวน 10 ราย	-	60,000	60,000	60,000	60,000	ผู้มีฐานะยากจนได้รับความช่วยเหลือ ร้อยละ 100	ผู้มีฐานะยากจนได้รับการช่วยเหลือและมีคุณภาพชีวิตที่ดีขึ้น	กองสวัสดิการ (งานสวัสดิการสังคมและสังคมสงเคราะห์)
3	โครงการจัดหารถเข็นสำหรับผู้พิการ ภายในเขตตำบลปงไฮ	เพื่อให้ผู้พิการสามารถไปไหนมาไหนด้วยตนเองได้ ไม่เป็นภาระของคนในครอบครัว	จัดหารถเข็นสำหรับผู้พิการ ภายในเขตตำบลปงไฮ	-	50,000	50,000	50,000	50,000	ผู้พิการได้รับการช่วยเหลือ ร้อยละ 90	ผู้พิการได้รับการดูแลและช่วยเหลือที่ดีขึ้น	กองสวัสดิการ (งานสวัสดิการสังคมและสังคมสงเคราะห์)

รายละเอียดโครงการพัฒนา
แผนพัฒนาท้องถิ่น (พ.ศ. 2566-2570)
เทศบาลตำบลปงไฮ อำเภอลำทะเมนชัย จังหวัดบุรีรัมย์

- ก. ยุทธศาสตร์ชาติ 20 ปี ยุทธศาสตร์ที่ 3 การพัฒนาและเสริมสร้างศักยภาพทรัพยากรมนุษย์
- ข. แผนพัฒนาเศรษฐกิจและสังคมแห่งชาติ ฉบับที่ 13 หมวดหมยที่ 12 กำลังคนที่มีสมรรถนะสูง
- ค. Sustainable Development Goals: SDGs เป้าหมายที่ 3 สุขภาพและความเป็นอยู่ที่ดี
- ง. ยุทธศาสตร์จังหวัดบุรีรัมย์ ยุทธศาสตร์ที่ 4 การพัฒนาคน ชุมชน และความมั่นคงสู่สังคมสงบสุข
- จ. ยุทธศาสตร์การพัฒนาขององค์กรปกครองส่วนท้องถิ่นในเขตจังหวัดบุรีรัมย์ ยุทธศาสตร์ที่ 2 การส่งเสริมการเกษตร อาชีพ และคุณภาพชีวิตของประชาชน

5. ยุทธศาสตร์ที่ 5 การพัฒนาด้านสังคมและคุณภาพชีวิต

5.3 กลยุทธ์ ส่งเสริมอาชีพผู้พิการ ผู้สูงอายุ และให้การช่วยเหลือผู้ยากจนไร้ที่พึ่ง

(1) แผนงาน สังคมสงเคราะห์

ที่	โครงการ	วัตถุประสงค์	เป้าหมาย (ผลผลิตของโครงการ)	งบประมาณ					ตัวชี้วัด (KPI)	ผลที่คาดว่าจะได้รับ	หน่วยงานรับผิดชอบหลัก
				2566 (บาท)	2567 (บาท)	2568 (บาท)	2569 (บาท)	2570 (บาท)			
4	โครงการซ่อมแซมที่อยู่อาศัยให้กับประชาชน ผู้สูงอายุ ผู้พิการ ผู้ด้อยโอกาสทางสังคม ภายในตำบลปงไฮ	เพื่อให้ ผู้พิการ ผู้สูงอายุ ผู้ไร้ที่พึ่งผู้ด้อยโอกาสและผู้ควรได้รับการสงเคราะห์ ภายในตำบลปงไฮ ได้มีที่อยู่อาศัยที่มีความมั่นคง ปลอดภัย ให้มีคุณภาพชีวิตและความเป็นอยู่ที่ดีขึ้น และดำรงชีวิตอย่างมีความสุข	ปรับสภาพที่อยู่อาศัยให้กับประชาชน ผู้สูงอายุ ผู้พิการ ผู้ด้อยโอกาสทางสังคม ผู้ควรได้รับการสงเคราะห์ ภายในตำบลปงไฮ	-	150,000	150,000	150,000	150,000	ร้อยละ 100 ของประชาชนที่ได้รับ ความเดือดร้อนได้รับการช่วยเหลือ	ผู้พิการ ผู้สูงอายุ ผู้ไร้ที่พึ่งผู้ด้อยโอกาสและผู้ควรได้รับการสงเคราะห์ ภายในตำบลปงไฮ ได้มีที่อยู่อาศัยที่มีความมั่นคง ปลอดภัย ให้มีคุณภาพชีวิตและความเป็นอยู่ที่ดีขึ้น	กองสวัสดิการ (งานสวัสดิการสังคมและสังคมสงเคราะห์)
5	โครงการช่วยเหลือประชาชน	เพื่อช่วยเหลือประชาชนที่ประสบปัญหาทางสังคม	ผู้ประสบปัญหาทางสังคม จำนวน 10 คน	-	50,000	50,000	50,000	50,000	ร้อยละ 100 ของกลุ่มเป้าหมาย	ผู้ประสบปัญหาได้รับความช่วยเหลือ	กองสวัสดิการ (งานสวัสดิการสังคมและสังคมสงเคราะห์)
รวม		5	โครงการ	0	810,000	810,000	810,000	810,000			

รายละเอียดโครงการพัฒนา
แผนพัฒนาท้องถิ่น (พ.ศ. 2566-2570)
เทศบาลตำบลปงไฮ อำเภอเขกา จังหวัดบึงกาฬ

- ก. ยุทธศาสตร์ชาติ 20 ปี ยุทธศาสตร์ที่ 3 การพัฒนาและเสริมสร้างศักยภาพทรัพยากรมนุษย์
- ข. แผนพัฒนาเศรษฐกิจและสังคมแห่งชาติ ฉบับที่ 13 หมวดหน้าที่ 12 กำลังคนที่มีสมรรถนะสูง
- ค. Sustainable Development Goals: SDGs เป้าหมายที่ 3 สุขภาพและความเป็นอยู่ที่ดี
- ง. ยุทธศาสตร์จังหวัดบึงกาฬ ยุทธศาสตร์ที่ 4 การพัฒนาคน ชุมชน และความมั่นคงสู่สังคมสงบสุข
- จ. ยุทธศาสตร์การพัฒนาขององค์กรปกครองส่วนท้องถิ่นในเขตจังหวัดบึงกาฬ ยุทธศาสตร์ที่ 2 การส่งเสริมการเกษตร อาชีพ และคุณภาพชีวิตของประชาชน

5. ยุทธศาสตร์ที่ 5 การพัฒนาด้านสังคมและคุณภาพชีวิต

5.3 กลยุทธ์ ส่งเสริมอาชีพผู้พิการ ผู้สูงอายุ และให้การช่วยเหลือผู้ยากจนไร้ที่พึ่ง

(2) แผนงาน สร้างความเข้มแข็งของชุมชน

ที่	โครงการ	วัตถุประสงค์	เป้าหมาย (ผลผลิตของโครงการ)	งบประมาณ					ตัวชี้วัด (KPI)	ผลที่คาดว่าจะได้รับ	หน่วยงานรับผิดชอบหลัก
				2566 (บาท)	2567 (บาท)	2568 (บาท)	2569 (บาท)	2570 (บาท)			
1	โครงการจัดตั้งชมรมผู้สูงอายุตำบลปงไฮ	เพื่อให้ผู้สูงอายุได้ทำกิจกรรมร่วมกันและส่งเสริมการมีส่วนร่วม	จัดตั้งชมรมผู้สูงอายุตำบลปงไฮ จำนวน 1 แห่ง	-	50,000	50,000	50,000	50,000	ผู้สูงอายุได้ทำกิจกรรมร่วมกัน ร้อยละ 80	ผู้สูงอายุได้ทำกิจกรรมร่วมกันและส่งเสริมการมีส่วนร่วม	กองสวัสดิการ (งานสร้างความเข้มแข็งของชุมชน)
2	โครงการจัดตั้งโรงเรียนผู้สูงอายุตำบลปงไฮ	เพื่อให้ผู้สูงอายุได้มีกิจกรรมในเวลาว่าง	จัดตั้งโรงเรียนผู้สูงอายุตำบลปงไฮ จำนวน 3 แห่ง	-	500,000	500,000	500,000	500,000	ผู้สูงอายุมีทำกิจกรรมในเวลาว่างร่วมกัน ร้อยละ 100	ผู้สูงอายุมีโรงเรียนในการทำกิจกรรมในเวลาว่างร่วมกัน	กองสวัสดิการ (งานสร้างความเข้มแข็งของชุมชน)
3	โครงการส่งเสริมและพัฒนาอาชีพผู้สูงอายุตำบลปงไฮ	เพื่อส่งเสริมและพัฒนาอาชีพให้ผู้สูงอายุให้มีรายได้มากขึ้น	ผู้สูงอายุในเขตตำบลปงไฮ	-	20,000	20,000	20,000	20,000	ร้อยละ 80 ของกลุ่มเป้าหมาย	ผู้สูงอายุมีอาชีพและมีรายได้มากขึ้น	กองสวัสดิการ (งานสวัสดิการสังคมและสังคมสงเคราะห์)
4	โครงการส่งเสริมและพัฒนาอาชีพผู้พิการหรือผู้ดูแลคนพิการตำบลปงไฮ	เพื่อส่งเสริมการประกอบอาชีพสำหรับคนพิการและผู้ดูแลคนพิการ ให้มีรายได้เพิ่มขึ้น	ผู้สูงอายุหรือผู้ดูแลคนพิการในเขตตำบลปงไฮ	-	20,000	20,000	20,000	20,000	มีผู้เข้าร่วมโครงการ ร้อยละ 100	ผู้พิการหรือผู้ดูแลคนพิการมีทางเลือกในการประกอบอาชีพเพิ่มขึ้น และมีรายได้เพิ่มขึ้นมีคุณภาพชีวิตที่ดีขึ้น	กองสวัสดิการ (งานสร้างความเข้มแข็งของชุมชน)
5	โครงการส่งเสริมและพัฒนาอาชีพผู้พิการหรือผู้ดูแลคนพิการตำบลปงไฮ	เพื่อส่งเสริมการประกอบอาชีพสำหรับคนพิการและผู้ดูแลคนพิการ ให้มีรายได้เพิ่มขึ้น	ผู้สูงอายุหรือผู้ดูแลคนพิการในเขตตำบลปงไฮ	-	20,000	20,000	20,000	20,000	มีผู้เข้าร่วมโครงการ ร้อยละ 100	ผู้พิการหรือผู้ดูแลคนพิการมีทางเลือกในการประกอบอาชีพเพิ่มขึ้น และมีรายได้	กองสวัสดิการ (งานสร้างความเข้มแข็งของชุมชน)

รายละเอียดโครงการพัฒนา
แผนพัฒนาท้องถิ่น (พ.ศ. 2566-2570)
เทศบาลตำบลปงไฮ อำเภอลำทะเมนชัย จังหวัดบุรีรัมย์

- ก. ยุทธศาสตร์ชาติ 20 ปี ยุทธศาสตร์ที่ 3 การพัฒนาและเสริมสร้างศักยภาพทรัพยากรมนุษย์
 - ข. แผนพัฒนาเศรษฐกิจและสังคมแห่งชาติ ฉบับที่ 13 หมายเหตุที่ 12 กำลังคนที่มีสมรรถนะสูง
 - ค. Sustainable Development Goals: SDGs เป้าหมายที่ 3 สุขภาพและความเป็นอยู่ที่ดี
 - ง. ยุทธศาสตร์จังหวัดบุรีรัมย์ ยุทธศาสตร์ที่ 4 การพัฒนาคน ชุมชน และความมั่นคงสู่สังคมสงบสุข
 - จ. ยุทธศาสตร์การพัฒนาขององค์กรปกครองส่วนท้องถิ่นในเขตจังหวัดบุรีรัมย์ ยุทธศาสตร์ที่ 2 การส่งเสริมการเกษตร อาชีพ และคุณภาพชีวิตของประชาชน
5. ยุทธศาสตร์ที่ 5 การพัฒนาด้านสังคมและคุณภาพชีวิต
- 5.3 กลยุทธ์ ส่งเสริมอาชีพผู้พิการ ผู้สูงอายุ และให้การช่วยเหลือผู้ยากจนไร้ที่พึ่ง
- (2) แผนงาน สร้างความเข้มแข็งของชุมชน

ที่	โครงการ	วัตถุประสงค์	เป้าหมาย (ผลผลิตของโครงการ)	งบประมาณ					ตัวชี้วัด (KPI)	ผลที่คาดว่าจะได้รับ	หน่วยงานรับผิดชอบหลัก
				2566 (บาท)	2567 (บาท)	2568 (บาท)	2569 (บาท)	2570 (บาท)			
6	โครงการส่งเสริมและดูแลสุขภาพผู้สูงอายุตำบลปงไฮ	เพื่อส่งเสริมและดูแลสุขภาพผู้สูงอายุตำบลปงไฮ	ผู้สูงอายุในเขตตำบลปงไฮ	-	20,000	20,000	20,000	20,000	ร้อยละ 80 ของผู้เข้าร่วมโครงการ	ผู้สูงอายุมีสุขภาพที่ดีขึ้น	กองสวัสดิการ (งานส่งเสริมและสนับสนุนความเข้มแข็งชุมชน)
7	โครงการส่งเสริมและดูแลสุขภาพคนพิการตำบลปงไฮ	เพื่อส่งเสริมและดูแลสุขภาพคนพิการตำบลปงไฮ	ผู้พิการในเขตตำบลปงไฮ	-	20,000	20,000	20,000	20,000	ร้อยละ 80 ของผู้เข้าร่วมโครงการ	ผู้พิการอายุมีสุขภาพที่ดีขึ้น	กองสวัสดิการ (งานส่งเสริมและสนับสนุนความเข้มแข็งชุมชน)
8	โครงการจัดกิจกรรมวันกตัญญูผู้สูงอายุสืบสานประเพณีวันสงกรานต์ตำบลปงไฮ	เพื่อแสดงมุทิตาจิตเพื่อสืบสานประเพณีวันสงกรานต์	จัดกิจกรรมรดน้ำดำหัวผู้สูงอายุในเขตตำบลปงไฮ	-	150,000	150,000	150,000	150,000	ร้อยละ 90 ของผู้เข้าร่วมโครงการ	ผู้สูงอายุได้รวมกลุ่มพบปะพูดคุยกันและสร้างความอบอุ่นลดปัญหาซึมเศร้าในผู้สูงอายุ	กองสวัสดิการ (งานส่งเสริมและสนับสนุนความเข้มแข็งชุมชน)
รวม		8	โครงการ	0	800,000	800,000	800,000	800,000			

รายละเอียดโครงการพัฒนา
แผนพัฒนาท้องถิ่น (พ.ศ. 2566-2570)
เทศบาลตำบลปงไฮ อำเภอเขกา จังหวัดบึงกาฬ

- ก. ยุทธศาสตร์ชาติ 20 ปี ยุทธศาสตร์ที่ 3 การพัฒนาและเสริมสร้างศักยภาพทรัพยากรมนุษย์
- ข. แผนพัฒนาเศรษฐกิจและสังคมแห่งชาติ ฉบับที่ 13 หมายเหตุที่ 12 กำลังคนที่มีสมรรถนะสูง
- ค. Sustainable Development Goals: SDGs เป้าหมายที่ 3 สุขภาพและความเป็นอยู่ที่ดี
- ง. ยุทธศาสตร์จังหวัดบึงกาฬ ยุทธศาสตร์ที่ 4 การพัฒนาคน ชุมชน และความมั่นคงสู่สังคมสงบสุข
- จ. ยุทธศาสตร์การพัฒนาขององค์กรปกครองส่วนท้องถิ่นในเขตจังหวัดบึงกาฬ ยุทธศาสตร์ที่ 2 การส่งเสริมการเกษตร อาชีพ และคุณภาพชีวิตของประชาชน

5. ยุทธศาสตร์ที่ 5 การพัฒนาด้านสังคมและคุณภาพชีวิต

5.5 กลยุทธ์ อุดหนุนองค์กรต่าง ๆ ตามอำนาจหน้าที่เพื่อกิจกรรมสาธารณะประโยชน์

(1) แผนงาน สังคมสงเคราะห์

ที่	โครงการ	วัตถุประสงค์	เป้าหมาย (ผลผลิตของโครงการ)	งบประมาณ					ตัวชี้วัด (KPI)	ผลที่คาดว่าจะได้รับ	หน่วยงานรับผิดชอบหลัก
				2566 (บาท)	2567 (บาท)	2568 (บาท)	2569 (บาท)	2570 (บาท)			
1	อุดหนุนกิ่งกาชาดอำเภอเขกา	เพื่อสนับสนุนกิจกรรมการกุศลในการให้ความช่วยเหลือผู้ที่ได้รับความเดือดร้อนในพื้นที่	อุดหนุนกิ่งกาชาดอำเภอเขกา ตามโครงการสงเคราะห์ช่วยเหลือผู้ด้อยโอกาส ผู้ยากไร้ในพื้นที่กิ่งกาชาดอำเภอเขกา จังหวัดบึงกาฬ	-	12,500	12,500	12,500	12,500	ประชาชนได้รับการช่วยเหลือ ร้อยละ 80	ประชาชนที่เดือดร้อนจากสาธารณภัย ภัยพิบัติ ผู้ยากไร้ คนชรา เด็กไร้ที่พึ่งได้รับการช่วยเหลือสงเคราะห์	กองสวัสดิการ (งานสวัสดิการสังคมและสังคมสงเคราะห์)
2	อุดหนุนเหล่ากาชาด จังหวัดบึงกาฬ	เพื่อสนับสนุนกิจกรรมการกุศลในการให้ความช่วยเหลือผู้ที่ได้รับความเดือดร้อนในพื้นที่	อุดหนุนเหล่ากาชาดจังหวัดบึงกาฬ	-	30,000	30,000	30,000	30,000	ประชาชนได้รับการช่วยเหลือ ร้อยละ 80	ประชาชนที่เดือดร้อนจากสาธารณภัย ภัยพิบัติ ผู้ยากไร้ คนชรา เด็กไร้ที่พึ่งได้รับการช่วยเหลือสงเคราะห์	กองสวัสดิการ (งานสวัสดิการสังคมและสังคมสงเคราะห์)
3	อุดหนุนคณะกรรมการสตรีตำบลปงไฮ	เพื่อส่งเสริมกิจกรรมคณะกรรมการพัฒนาสตรีตำบลปงไฮ	อุดหนุนคณะกรรมการสตรีตำบลปงไฮ	-	50,000	50,000	50,000	50,000	ร้อยละ 80 ของกลุ่มเป้าหมาย	คณะกรรมการพัฒนาสตรีตำบลปงไฮ ได้รับการสนับสนุน	กองสวัสดิการ (งานสวัสดิการสังคมและสังคมสงเคราะห์)
4	อุดหนุนสภาเด็กและเยาวชน	เพื่อส่งเสริมและสนับสนุนกิจกรรมสภาเด็กและเยาวชนตำบลปงไฮ	อุดหนุนสภาเด็กและเยาวชนตำบลปงไฮ	-	20,000	20,000	20,000	20,000	ร้อยละ 80 ของกลุ่มเป้าหมาย	สภาเด็กและเยาวชนตำบลปงไฮ ได้รับการสนับสนุน	กองสวัสดิการ (งานสวัสดิการสังคมและสังคมสงเคราะห์)
5	อุดหนุนกิจการที่เป็นสาธารณะประโยชน์	เพื่อสนับสนุนกิจกรรมการกุศลในการให้ความช่วยเหลือผู้ที่ได้รับความเดือดร้อนในพื้นที่	เพื่ออุดหนุนกาชาด สมาคม มูลนิธิ ฯลฯ	-	500,000	500,000	500,000	500,000	ประชาชนที่ได้รับการช่วยเหลือ ร้อยละ 80	ประชาชนที่เดือดร้อนจากสาธารณภัย ผู้ยากไร้ คนชรา เด็กที่ไร้ที่พึ่ง ได้รับการช่วยเหลือสงเคราะห์	กองสวัสดิการสังคม (งานสวัสดิการและสังคมสงเคราะห์)
รวม				0	612,000	612,000	612,000	612,000			

รายละเอียดโครงการพัฒนา
แผนพัฒนาท้องถิ่น (พ.ศ. 2566-2570)
เทศบาลตำบลปงไฮ อำเภอลำทะเมนชัย จังหวัดบุรีรัมย์

- ก. ยุทธศาสตร์ชาติ 20 ปี ยุทธศาสตร์ที่ 1 ความมั่นคง
ข. แผนพัฒนาเศรษฐกิจและสังคมแห่งชาติ ฉบับที่ 13 หมายเหตุที่ 13. ภาครัฐที่ทันสมัย มีประสิทธิภาพต่อประชาชน
ค. Sustainable Development Goals: SDGs เป้าหมายที่ 16 สันติภาพ ยุติธรรม และสถาบันที่เข้มแข็ง
ง. ยุทธศาสตร์จังหวัดบุรีรัมย์ ยุทธศาสตร์ที่ 4 การพัฒนาคน ชุมชน และความมั่นคงสู่สังคมสงบสุข
จ. ยุทธศาสตร์การพัฒนาขององค์กรปกครองส่วนท้องถิ่นในเขตจังหวัดบุรีรัมย์ ยุทธศาสตร์ที่ 2 การส่งเสริมการเกษตร อาชีพ และคุณภาพชีวิตของประชาชน
6. ยุทธศาสตร์ที่ 6 การพัฒนาด้านการป้องกันภัยฝ่ายพลเรือน
6.1 กลยุทธ์ ส่งเสริมการฝึกอบรมทวนความรู้แก่ สมาชิกอาสาสมัครป้องกันภัยฝ่ายพลเรือน (อปพร.)

(1) แผนงาน การรักษาความสงบภายใน

ที่	โครงการ	วัตถุประสงค์	เป้าหมาย (ผลผลิตของโครงการ)	งบประมาณ					ตัวชี้วัด (KPI)	ผลที่คาดว่าจะได้รับ	หน่วยงานรับผิดชอบหลัก
				2566 (บาท)	2567 (บาท)	2568 (บาท)	2569 (บาท)	2570 (บาท)			
1	โครงการฝึกอบรมทวนอาสาสมัครป้องกันภัยฝ่ายพลเรือน (อปพร.)	เพื่ออาสาสมัครป้องกันภัยฝ่ายพลเรือน มีความพร้อมในการป้องกันและบรรเทาสาธารณภัย	จัดอบรมอาสาสมัครป้องกันภัยฝ่ายพลเรือน (อปพร.) จำนวน 120 คน	-	330,000	330,000	330,000	330,000	ร้อยละ 90 ของกลุ่มเป้าหมายเข้าร่วมโครงการ	อาสาสมัครป้องกันภัยฝ่ายพลเรือน (อปพร.) มีความรู้ความสามารถในการช่วยเหลือประชาชน	สำนักปลัด (งานป้องกันและบรรเทาสาธารณภัย)
2	โครงการบริหารจัดการแบบบูรณาการกรณีผู้มีอาการทางจิตก่อเหตุ (โครงการนาคาพิทักษ์รักษาประชา)	เพื่อจัดเก็บข้อมูลสถานภาพจำนวนผู้ป่วยจิตเวชสำหรับประเมินความเสี่ยงต่อการก่อเหตุ	จัดฝึกอบรมหน่วยงานภาคภาคีเข้าร่วมโครงการ	-	330,000	330,000	330,000	330,000	ร้อยละ 90 ของกลุ่มเป้าหมายเข้าร่วมโครงการ	จัดเก็บข้อมูลสถานภาพจำนวนผู้ป่วยจิตเวชสำหรับประเมินความเสี่ยงต่อการก่อเหตุ	สำนักปลัด (งานรักษาความสงบเรียบร้อย)
3	โครงการจัดกิจกรรมวันอาสาสมัครป้องกันภัยฝ่ายพลเรือน (อปพร.)	เพื่อเพิ่มขวัญและกำลังใจให้กับ อปพร. ในการปฏิบัติหน้าที่โดยไม่หวังผลตอบแทน	อาสาสมัครป้องกันภัยฝ่ายพลเรือน (อปพร.) ในตำบลปงไฮ	-	80,000	80,000	80,000	80,000	ร้อยละ 90 ของกลุ่มเป้าหมาย	อปพร. มีขวัญและกำลังใจ ในการปฏิบัติหน้าที่เพิ่มมากขึ้น	สำนักปลัด (งานป้องกันและบรรเทาสาธารณภัย)

รายละเอียดโครงการพัฒนา
แผนพัฒนาท้องถิ่น (พ.ศ. 2566-2570)
เทศบาลตำบลปงไฮ อำเภอลำทะเมนชัย จังหวัดบุรีรัมย์

- ก. ยุทธศาสตร์ชาติ 20 ปี ยุทธศาสตร์ที่ 1 ความมั่นคง
ข. แผนพัฒนาเศรษฐกิจและสังคมแห่งชาติ ฉบับที่ 13 หมายความว่า 13. ภาครัฐที่ทันสมัย มีประสิทธิภาพตอบโจทย์ประชาชน
ค. Sustainable Development Goals: SDGs เป้าหมายที่ 16 สันติภาพ ยุติธรรม และสถาบันที่เข้มแข็ง
ง. ยุทธศาสตร์จังหวัดบุรีรัมย์ ยุทธศาสตร์ที่ 4 การพัฒนาคน ชุมชน และความมั่นคงสู่สังคมสงบสุข
จ. ยุทธศาสตร์การพัฒนาขององค์กรปกครองส่วนท้องถิ่นในเขตจังหวัดบุรีรัมย์ ยุทธศาสตร์ที่ 2 การส่งเสริมการเกษตร อาชีพ และคุณภาพชีวิตของประชาชน
6. ยุทธศาสตร์ที่ 6 การพัฒนาด้านการป้องกันภัยฝ่ายพลเรือน
6.1 กลยุทธ์ ส่งเสริมการฝึกอบรมทวนความรู้แก่ สมาชิกอาสาสมัครป้องกันภัยฝ่ายพลเรือน (อปพร.)

(1) แผนงาน การรักษาความสงบภายใน

ที่	โครงการ	วัตถุประสงค์	เป้าหมาย (ผลผลิตของโครงการ)	งบประมาณ					ตัวชี้วัด (KPI)	ผลที่คาดว่าจะได้รับ	หน่วยงานรับผิดชอบหลัก
				2566 (บาท)	2567 (บาท)	2568 (บาท)	2569 (บาท)	2570 (บาท)			
4	โครงการฝึกอบรมอาสาสมัครป้องกันภัยฝ่ายพลเรือน (อปพร.) หลักสูตรจัดตั้ง	เพื่อเตรียมความพร้อมให้อาสาสมัครป้องกันภัยฝ่ายพลเรือน (อปพร.) ในการป้องกันและบรรเทาสาธารณภัย	จัดฝึกอบรมอาสาสมัครป้องกันภัยฝ่ายพลเรือน (อปพร.) หลักสูตรจัดตั้ง	-	500,000	500,000	500,000	500,000	ร้อยละ 80 ของผู้เข้าร่วมโครงการ	ร้อยละ 90 ของกลุ่มเป้าหมายเข้าร่วมโครงการ	สำนักปลัด (งานป้องกันและบรรเทาสาธารณภัย)
5	โครงการซ้อมแผนเผชิญเหตุและบูรณาการงานร่วมกัน	เพื่อเพิ่มประสิทธิภาพในการปฏิบัติงาน	จัดกิจกรรม/ฝึกอบรมให้เจ้าหน้าที่เทศกิจ เจ้าหน้าที่ป้องกันฯ เจ้าหน้าที่ตำรวจ และผู้ที่เข้าร่วมโครงการ	-	50,000	50,000	50,000	50,000	ร้อยละ 80 ของผู้เข้าร่วมโครงการ	บุคลากรสามารถนำความรู้ที่ได้มาประยุกต์ใช้ในการปฏิบัติงานได้มากขึ้น	สำนักปลัด (งานป้องกันและบรรเทาสาธารณภัย)
6	โครงการจัดระเบียบระบบจราจร ภายในตำบลปงไฮ	เพื่อสร้างความปลอดภัยให้กับผู้ใช้รถใช้ถนน	จัดกิจกรรมฝึกอบรมให้เจ้าหน้าที่เทศกิจ และผู้ที่เข้าร่วมโครงการ	-	50,000	50,000	50,000	50,000	ประชาชนใช้รถใช้ถนนปลอดภัยขึ้น ร้อยละ 80	ประชาชนมีความปลอดภัยในการใช้รถใช้ถนนมากขึ้น	สำนักปลัด (งานจราจร)
7	โครงการประกวดศูนย์ อปพร. ดีเด่น ประจำปี ๖๖๖๖ ปกครองส่วนท้องถิ่น	เพื่อสร้างขวัญกำลังใจแก่สมาชิก อปพร. และเพิ่มศักยภาพในการปฏิบัติหน้าที่	อาสาสมัครป้องกันภัยฝ่ายพลเรือน (อปพร.) ประจำปีเทศบาลตำบลปงไฮ	-	100,000	100,000	100,000	100,000	ร้อยละ 90 ของกลุ่มเป้าหมาย	อาสาสมัครป้องกันภัยฝ่ายพลเรือน (อปพร.) มีความตระหนักในหน้าที่เพิ่มขึ้น	สำนักปลัด (งานป้องกันและบรรเทาสาธารณภัย)
รวม		7	โครงการ	0	1,440,000	1,440,000	1,440,000	1,440,000			

รายละเอียดโครงการพัฒนา
แผนพัฒนาท้องถิ่น (พ.ศ. 2566-2570)
เทศบาลตำบลปงไฮ อำเภอลำทะเมนชัย จังหวัดบุรีรัมย์

- ก. ยุทธศาสตร์ชาติ 20 ปี ยุทธศาสตร์ที่ 1 ความมั่นคง
ข. แผนพัฒนาเศรษฐกิจและสังคมแห่งชาติ ฉบับที่ 13 หมายความว่า 13. ภาคครัวเรือนที่ทันสมัย มีประสิทธิภาพตอบสนองต่อประชาชน
ค. Sustainable Development Goals: SDGs เป้าหมายที่ 16 สันติภาพ ยุติธรรม และสถาบันที่เข้มแข็ง
ง. ยุทธศาสตร์จังหวัดบุรีรัมย์ ยุทธศาสตร์ที่ 4 การพัฒนาคน ชุมชน และความมั่นคงสู่สังคมสงบสุข
จ. ยุทธศาสตร์การพัฒนาขององค์กรปกครองส่วนท้องถิ่นในเขตจังหวัดบุรีรัมย์ ยุทธศาสตร์ที่ 2 การส่งเสริมการเกษตร อาชีพ และคุณภาพชีวิตของประชาชน
6. ยุทธศาสตร์ที่ 6 การพัฒนาด้านการป้องกันภัยฝ่ายพลเรือน
6.2 กลยุทธ์ การตั้งจุดตรวจช่วงเทศกาลสำคัญ และตามนโยบายเร่งด่วน

(2) แผนงาน อุตสาหกรรมและการโยธา

ที่	โครงการ	วัตถุประสงค์	เป้าหมาย (ผลผลิตของโครงการ)	งบประมาณ					ตัวชี้วัด (KPI)	ผลที่คาดว่าจะได้รับ	หน่วยงานรับผิดชอบหลัก
				2566 (บาท)	2567 (บาท)	2568 (บาท)	2569 (บาท)	2570 (บาท)			
1	โครงการก่อสร้างป้อมยามประจำหมู่บ้าน ภายในตำบลปงไฮ	เพื่อเพิ่มความปลอดภัยในชีวิตและทรัพย์สินของประชาชน	ก่อสร้างป้อมยาม ประจำหมู่บ้าน ภายในตำบลปงไฮ ตามแบบ ทต.กำหนด	-	1,800,000	1,800,000	1,800,000	1,800,000	เพิ่มความปลอดภัยในชีวิตและทรัพย์สินของประชาชน ร้อยละ 90 ของประชาชนในพื้นที่	เพิ่มความปลอดภัยในชีวิตและทรัพย์สินของประชาชน	กองช่าง (งานก่อสร้าง)
2	โครงการปรับปรุงซ่อมแซมป้อมยามบ้านหนองแกทราย หมู่ที่ 13	ปรับปรุงซ่อมแซมป้อมยามให้มีสภาพพร้อมใช้งานได้ตลอดเวลา	ปรับปรุงซ่อมแซมป้อมยามบ้านหนองแกทราย หมู่ที่ 13 ตามแบบ ทต.กำหนด	-	106,000	106,000	106,000	106,000	เพิ่มความปลอดภัยในชีวิตและทรัพย์สินของประชาชน ร้อยละ 90 ของประชาชนในพื้นที่	เพิ่มความปลอดภัยในชีวิตและทรัพย์สินของประชาชน	กองช่าง (งานก่อสร้าง)
รวม		2	โครงการ	0	1,906,000	1,906,000	1,906,000	1,906,002			

รายละเอียดโครงการพัฒนา
แผนพัฒนาท้องถิ่น (พ.ศ. 2566-2570)
เทศบาลตำบลปงไฮ อำเภอลำทะเมนชัย จังหวัดบุรีรัมย์

- ก. ยุทธศาสตร์ชาติ 20 ปี ยุทธศาสตร์ที่ 1 ความมั่นคง
- ข. แผนพัฒนาเศรษฐกิจและสังคมแห่งชาติ ฉบับที่ 13 หมายเหตุที่ 13. ภาคีรัฐที่ทันสมัย มีประสิทธิภาพตอบโจทย์ประชาชน
- ค. Sustainable Development Goals: SDGs เป้าหมายที่ 16 สันติภาพ ยุติธรรม และสถาบันที่เข้มแข็ง
- ง. ยุทธศาสตร์จังหวัดบุรีรัมย์ ยุทธศาสตร์ที่ 4 การพัฒนาคน ชุมชน และความมั่นคงสู่สังคมสงบสุข
- จ. ยุทธศาสตร์การพัฒนาขององค์กรปกครองส่วนท้องถิ่นในเขตจังหวัดบุรีรัมย์ ยุทธศาสตร์ที่ 2 การส่งเสริมการเกษตร อาชีพ และคุณภาพชีวิตของประชาชน
- 6. ยุทธศาสตร์ที่ 6 การพัฒนาด้านการป้องกันภัยฝ่ายพลเรือน
- 6.3 กลยุทธ์ จัดหาวัสดุ ครุภัณฑ์ เครื่องแต่งกายสำหรับปฏิบัติหน้าที่ของสมาชิกอาสาสมัครป้องกันภัยฝ่ายพลเรือน

(1) แผนงาน การรักษาความสงบภายใน

ที่	โครงการ	วัตถุประสงค์	เป้าหมาย (ผลผลิตของโครงการ)	งบประมาณ					ตัวชี้วัด (KPI)	ผลที่คาดว่าจะได้รับ	หน่วยงานรับผิดชอบหลัก
				2566 (บาท)	2567 (บาท)	2568 (บาท)	2569 (บาท)	2570 (บาท)			
1	โครงการจัดหาดังดับเพลิง	เพื่อเพิ่มประสิทธิภาพและขีดความสามารถในการป้องกันและบรรเทาสาธารณภัยในตำบลปงไฮ	จัดหาดังดับเพลิง จำนวน 30 ชุด	-	100,000	100,000	100,000	100,000	ป้องกันและบรรเทาสาธารณภัยได้อย่างรวดเร็ว ร้อยละ 75	ประชาชนในตำบลได้รับการป้องกันและบรรเทาสาธารณภัยได้ทันและปลอดภัย	สำนักปลัด (งานป้องกันและบรรเทาสาธารณภัย)
2	โครงการจัดทำป้ายบอกหมู่บ้านปะป้ายบอกทางสถานที่สำคัญ ภายในตำบลปงไฮ	เพื่อประชาชนผู้สัญจรไปมาทราบถึงหมู่บ้านและสถานที่สำคัญสำคัญต่างๆ ภายในตำบลปงไฮ	จัดทำป้ายบอกหมู่บ้านปะป้ายบอกทาง สถานที่สำคัญต่างๆ ภายในตำบลปงไฮ	-	200,000	200,000	200,000	200,000	ประชาชนผู้สัญจรไปมาได้สะดวกขึ้น ร้อยละ 80	ประชาชนผู้สัญจรไปมาได้สะดวกและรวดเร็วลดระยะเวลาในการเดินทาง	สำนักปลัด (งานจราจร)
3	โครงการติดตั้งเครื่องหมายจราจรและกระจกส่องมุม ภายในเขตตำบลปงไฮ	ประชาชนผู้สัญจรไปมาได้สะดวกและป้องกันการเกิดอุบัติเหตุ	ติดตั้งเครื่องหมายจราจรและกระจกส่องมุม ภายในเขตตำบลปงไฮ	-	5,000,000	5,000,000	5,000,000	5,000,000	ประชาชนผู้สัญจรไปมาได้สะดวกขึ้น ร้อยละ 80	ลดการเกิดอุบัติเหตุในผู้สัญจรไปมา	สำนักปลัด (งานจราจร)
4	ติดตั้งกล้องวงจรปิดทุกสี่แยกในหมู่บ้าน ในเขตตำบลปงไฮ	เพื่อประชาชนตำบลปงไฮมีความปลอดภัยในชีวิตและทรัพย์สิน	ติดตั้งกล้องวงจรปิดทุกสี่แยกในหมู่บ้าน ในเขตตำบลปงไฮ	-	1,000,000	1,000,000	1,000,000	1,000,000	ประชาชนปลอดภัยขึ้น ร้อยละ 90	ประชาชนมีความปลอดภัยในชีวิตและทรัพย์สินเพิ่มมากขึ้น	สำนักปลัด (งานจราจร)
รวม				4	โครงการ	0	6,300,000	6,300,000	6,300,000	6,300,000	

รายละเอียดโครงการพัฒนา
แผนพัฒนาท้องถิ่น (พ.ศ. 2566-2570)
เทศบาลตำบลปงไฮ อำเภอเซกา จังหวัดบึงกาฬ

- ก. ยุทธศาสตร์ชาติ 20 ปี ยุทธศาสตร์ที่ 1 ความมั่นคง
- ข. แผนพัฒนาเศรษฐกิจและสังคมแห่งชาติ ฉบับที่ 13 หมายความว่า 13. ภาครัฐที่ทันสมัย มีประสิทธิภาพตอบโจทย์ประชาชน
- ค. Sustainable Development Goals: SDGs เป้าหมายที่ 16 สันติภาพ ยุติธรรม และสถาบันที่เข้มแข็ง
- ง. ยุทธศาสตร์จังหวัดบึงกาฬ ยุทธศาสตร์ที่ 4 การพัฒนาคน ชุมชน และความมั่นคงสู่สังคมสงบสุข
- จ. ยุทธศาสตร์การพัฒนาขององค์กรปกครองส่วนท้องถิ่นในเขตจังหวัดบึงกาฬ ยุทธศาสตร์ที่ 2 การส่งเสริมการเกษตร อาชีพ และคุณภาพชีวิตของประชาชน
 - 6. ยุทธศาสตร์ที่ 6 การพัฒนาด้านการป้องกันภัยฝ่ายพลเรือน
 - 6.4 กลยุทธ์ ส่งเสริมให้ประชาชนมีส่วนร่วมในการป้องกันและเฝ้าระวังยาเสพติดในพื้นที่

(1) แผนงาน สร้างความเข้มแข็งของชุมชน

ที่	โครงการ	วัตถุประสงค์	เป้าหมาย (ผลผลิตของโครงการ)	งบประมาณ					ตัวชี้วัด (KPI)	ผลที่คาดว่าจะได้รับ	หน่วยงานรับผิดชอบหลัก
				2566 (บาท)	2567 (บาท)	2568 (บาท)	2569 (บาท)	2570 (บาท)			
1	โครงการป้องกันและแก้ไขปัญหายาเสพติดและการเล่นการพนัน	เพื่อสร้างความรู้ความเข้าใจป้องกันและแก้ไขปัญหายาเสพติดและการเล่นการพนัน ในสถานศึกษาและชุมชน	จัดฝึกอบรม/จัดกิจกรรมรณรงค์ป้องกันและแก้ไขปัญหายาเสพติดและการเล่นการพนัน ในสถานศึกษาและชุมชน	-	30,000	30,000	30,000	30,000	ร้อยละ 80 ของผู้เข้าร่วมฝึกอบรม	ผู้เข้าร่วมโครงการสามารถนำความรู้ความเข้าใจป้องกันและแก้ไขปัญหายาเสพติดและการเล่นการพนัน	สำนักปลัด (งานส่งเสริมและสนับสนุนความเข้มแข็งชุมชน)
2	โครงการคัดกรองและป้องกันยาเสพติดในชุมชนภายในตำบลปงไฮ	เพื่อเป็นการป้องกันการแพร่กระจายของยาเสพติดสู่เด็กและเยาวชนในชุมชน	รณรงค์/จัดกิจกรรมป้องกันยาเสพติดในชุมชน ภายในตำบลปงไฮ	-	1,000,000	1,000,000	1,000,000	1,000,000	ร้อยละ 80 ของผู้เข้าร่วมโครงการ	ผู้เข้าร่วมโครงการสามารถนำความรู้ความเข้าใจป้องกันและแก้ไขปัญหายาเสพติด	สำนักปลัด (งานส่งเสริมและสนับสนุนความเข้มแข็งชุมชน)
3	โครงการจัดตั้งศูนย์ต่อสู้ยาเสพติด เทศบาลตำบลปงไฮ	เพื่อป้องกันให้เยาวชนห่างไกลยาเสพติด	รณรงค์/จัดกิจกรรมป้องกันยาเสพติดในชุมชน ภายในตำบลปงไฮ	-	100,000	100,000	100,000	100,000	ร้อยละ 80 ของผู้เข้าร่วมโครงการ	ผู้เข้าร่วมโครงการสามารถนำความรู้ความเข้าใจป้องกันและแก้ไขปัญหายาเสพติด	สำนักปลัด (งานส่งเสริมและสนับสนุนความเข้มแข็งชุมชน)
4	โครงการการศึกษาต่อต้านการใช้ยาเสพติดของเด็กนักเรียน	เพื่อให้ความรู้ความเข้าใจในการปฏิเสธการใช้ยาเสพติดของเด็กนักเรียน	รณรงค์/จัดกิจกรรมการศึกษาต่อต้านการใช้ยาเสพติดของเด็กนักเรียน จำนวน 6 โรงเรียน ภายในตำบลปงไฮ	-	100,000	100,000	100,000	100,000	ร้อยละ 80 ของผู้เข้าร่วมโครงการ	ผู้เข้าร่วมโครงการสามารถนำความรู้ความเข้าใจในการป้องกันการใช้ยาเสพติดเพิ่มขึ้น	สำนักปลัด (งานส่งเสริมและสนับสนุนความเข้มแข็งชุมชน)

รายละเอียดโครงการพัฒนา
แผนพัฒนาท้องถิ่น (พ.ศ. 2566-2570)
เทศบาลตำบลปงไฮ อำเภอลำทะเมนชัย จังหวัดบุรีรัมย์

- ก. ยุทธศาสตร์ชาติ 20 ปี ยุทธศาสตร์ที่ 1 ความมั่นคง
- ข. แผนพัฒนาเศรษฐกิจและสังคมแห่งชาติ ฉบับที่ 13 หมวดที่ 13. ภาครัฐที่ทันสมัย มีประสิทธิภาพต่อใจประชาชน
- ค. Sustainable Development Goals: SDGs เป้าหมายที่ 16 สันติภาพ ยุติธรรม และสถาบันที่เข้มแข็ง
- ง. ยุทธศาสตร์จังหวัดบุรีรัมย์ ยุทธศาสตร์ที่ 4 การพัฒนาคน ชุมชน และความมั่นคงสู่สังคมสงบสุข
- จ. ยุทธศาสตร์การพัฒนาขององค์กรปกครองส่วนท้องถิ่นในเขตจังหวัดบุรีรัมย์ ยุทธศาสตร์ที่ 2 การส่งเสริมการเกษตร อาชีพ และคุณภาพชีวิตของประชาชน
- 6. ยุทธศาสตร์ที่ 6 การพัฒนาด้านการป้องกันภัยฝ่ายพลเรือน
- 6.4 กลยุทธ์ ส่งเสริมให้ประชาชนมีส่วนร่วมในการป้องกันและเฝ้าระวังยาเสพติดในพื้นที่

(1) แผนงาน สร้างความเข้มแข็งของชุมชน

ที่	โครงการ	วัตถุประสงค์	เป้าหมาย (ผลผลิตของโครงการ)	งบประมาณ					ตัวชี้วัด (KPI)	ผลที่คาดว่าจะได้รับ	หน่วยงานรับผิดชอบหลัก
				2566 (บาท)	2567 (บาท)	2568 (บาท)	2569 (บาท)	2570 (บาท)			
5	อุดหนุนโครงการป้องกันและแก้ไขปัญหายาเสพติด	เพื่อหยุดยั้งและลดการแพร่ระบาดของยาเสพติดในหมู่บ้าน/ชุมชน	อุดหนุนที่ทำการปกครองอำเภอลำทะเมนชัย (ฝ่ายความมั่นคง)	-	25,000	25,000	25,000	25,000	จำนวนคดียาเสพติดในพื้นที่ลดลง ร้อยละ 10	ความรุนแรงของปัญหายาเสพติดในพื้นที่ลดลง	สำนักปลัด (งานส่งเสริมและสนับสนุนความเข้มแข็งชุมชน)
รวม		5	โครงการ	0	1,255,000	1,255,000	1,255,000	1,255,000			

รายละเอียดโครงการพัฒนา
แผนพัฒนาท้องถิ่น (พ.ศ. 2566-2570)
เทศบาลตำบลปงไฮ อำเภอลำทะเมนชัย จังหวัดบุรีรัมย์

- ก. ยุทธศาสตร์ชาติ 20 ปี ยุทธศาสตร์ที่ 3 การพัฒนาและเสริมสร้างศักยภาพทรัพยากรมนุษย์
- ข. แผนพัฒนาเศรษฐกิจและสังคมแห่งชาติ ฉบับที่ 13 หมวดหมยที่ 12 กำลังคนที่มีสมรรถนะสูง
- ค. Sustainable Development Goals: SDGs เป้าหมายที่ 4 การศึกษาที่มีคุณภาพ
- ง. ยุทธศาสตร์จังหวัดบุรีรัมย์ ยุทธศาสตร์ที่ 4 การพัฒนาคน ชุมชน และความมั่นคงสู่สังคมสงบสุข
- จ. ยุทธศาสตร์การพัฒนาขององค์กรปกครองส่วนท้องถิ่นในเขตจังหวัดบุรีรัมย์ ยุทธศาสตร์ที่ 4 การส่งเสริมการศึกษา เทคโนโลยีสารสนเทศ สาธารณสุขตลอดจนอนุรักษ์ศิลปวัฒนธรรม ประเพณี และภูมิปัญญาของท้องถิ่น
- 7. ยุทธศาสตร์ที่ 7 การพัฒนาทางการศึกษา ศาสนา วัฒนธรรม การท่องเที่ยว และการกีฬา
 - 7.1 กลยุทธ์ ส่งเสริมการสนับสนุนอาหารกลางวัน และค่าอาหารเสริม(นม) แก่โรงเรียนประถมศึกษาและศูนย์พัฒนาเด็กเล็กที่มีคุณภาพได้มาตรฐาน

(1) แผนงาน การศึกษา

ที่	โครงการ	วัตถุประสงค์	เป้าหมาย (ผลผลิตของโครงการ)	งบประมาณ					ตัวชี้วัด (KPI)	ผลที่คาดว่าจะได้รับ	หน่วยงานรับผิดชอบหลัก
				2566 (บาท)	2567 (บาท)	2568 (บาท)	2569 (บาท)	2570 (บาท)			
1	โครงการสนับสนุนอาหารกลางวันในโรงเรียนและศูนย์พัฒนาเด็กเล็ก	เพื่อให้นักเรียน ได้รับประทานอาหารกลางวันครบ 5 หมู่	สนับสนุนอาหารกลางวันให้กับโรงเรียน ในตำบลปงไฮ จำนวน 5 แห่ง และ ศูนย์พัฒนาเด็กเล็ก จำนวน 7 แห่ง	-	6,000,000	6,000,000	6,000,000	6,000,000	เด็กนักเรียนได้รับการจัดสรร ร้อยละ 100	นักเรียนมีสุขภาพอยู่ในเกณฑ์มาตรฐาน	กองการศึกษา (งานระดับก่อนวัยเรียนและประถมศึกษา)
2	โครงการสนับสนุนอาหารเสริม (นม) ในโรงเรียนและศูนย์พัฒนาเด็กเล็ก	เพื่อให้เด็กได้รับประทานอาหารเสริม (นม) ที่มีคุณค่า	สนับสนุนอาหารเสริม (นม) ให้กับโรงเรียน ในตำบลปงไฮ จำนวน 5 แห่ง และ ศูนย์พัฒนาเด็กเล็ก จำนวน 7 แห่ง	-	4,000,000	4,000,000	4,000,000	4,000,000	เด็กนักเรียนได้รับการจัดสรร ร้อยละ 100	นักเรียนมีสุขภาพอยู่ในเกณฑ์มาตรฐาน	กองการศึกษา (งานระดับก่อนวัยเรียนและประถมศึกษา)
รวม		2	โครงการ	0	10,000,000	10,000,000	10,000,000	10,000,000			

รายละเอียดโครงการพัฒนา
แผนพัฒนาท้องถิ่น (พ.ศ. 2566-2570)
เทศบาลตำบลปงไฮ อำเภอลำทะเมนชัย จังหวัดบุรีรัมย์

- ก. ยุทธศาสตร์ชาติ 20 ปี ยุทธศาสตร์ที่ 3 การพัฒนาและเสริมสร้างศักยภาพทรัพยากรมนุษย์
- ข. แผนพัฒนาเศรษฐกิจและสังคมแห่งชาติ ฉบับที่ 13 หมายเหตุที่ 12 กำลังคนที่มีสมรรถนะสูง
- ค. Sustainable Development Goals: SDGs เป้าหมายที่ 4 การศึกษาที่มีคุณภาพ
- ง. ยุทธศาสตร์จังหวัดบุรีรัมย์ ยุทธศาสตร์ที่ 4 การพัฒนาคน ชุมชน และความมั่นคงสู่สังคมสงบสุข
- จ. ยุทธศาสตร์การพัฒนาขององค์กรปกครองส่วนท้องถิ่นในเขตจังหวัดบุรีรัมย์ ยุทธศาสตร์ที่ 4 การส่งเสริมการศึกษา เทคโนโลยีสารสนเทศ สาธารณสุขตลอดจนอนุรักษ์ศิลปวัฒนธรรม ประเพณี และภูมิปัญญาของท้องถิ่น
- 7. ยุทธศาสตร์ที่ 7 การพัฒนาทางการศึกษา ศาสนา วัฒนธรรม การท่องเที่ยว และการกีฬา
 - 7.1 กลยุทธ์ ส่งเสริมการสนับสนุนอาหารกลางวัน และค่าอาหารเสริม(นม) แก่โรงเรียนประถมศึกษาและศูนย์พัฒนาเด็กเล็กที่มีคุณภาพได้มาตรฐาน

(2) แผนงาน การเกษตร

ที่	โครงการ	วัตถุประสงค์	เป้าหมาย (ผลผลิตของโครงการ)	งบประมาณ					ตัวชี้วัด (KPI)	ผลที่คาดว่าจะได้รับ	หน่วยงานรับผิดชอบหลัก
				2566 (บาท)	2567 (บาท)	2568 (บาท)	2569 (บาท)	2570 (บาท)			
1	โครงการเกษตรเพื่ออาหารกลางวันของเด็กนักเรียน ในการเลี้ยงสัตว์ปลูกผัก ฯลฯ	เพื่อให้เด็กนักเรียนมีอาหารกลางวันรับประทานร่วมกัน และส่งเสริมให้เด็กรู้จักการประกอบอาชีพ	ส่งเสริมงบประมาณในโครงการเพื่ออาหารกลางวันของเด็กนักเรียน ในพื้นที่ตำบลปงไฮ ทั้ง 7 แห่ง	-	500,000	500,000	500,000	500,000	ร้อยละ 80 ของกลุ่มเป้าหมายเข้าร่วมโครงการ	นักเรียน รับประทานอาหารกลางวันครบ 5 หมู่	กองการศึกษา (งานส่งเสริมการเกษตร)
รวม		1	โครงการ	0	500,000	500,000	500,000	500,000			

รายละเอียดโครงการพัฒนา
แผนพัฒนาท้องถิ่น (พ.ศ. 2566-2570)
เทศบาลตำบลปงไฮ อำเภอลำทะเมนชัย จังหวัดบุรีรัมย์

- ก. ยุทธศาสตร์ชาติ 20 ปี ยุทธศาสตร์ที่ 3 การพัฒนาและเสริมสร้างศักยภาพทรัพยากรมนุษย์
 ข. แผนพัฒนาเศรษฐกิจและสังคมแห่งชาติ ฉบับที่ 13 หมวดที่ 12 กำลังคนที่มีสมรรถนะสูง
 ค. Sustainable Development Goals: SDGs เป้าหมายที่ 4 การศึกษาที่มีคุณภาพ
 ง. ยุทธศาสตร์จังหวัดบุรีรัมย์ ยุทธศาสตร์ที่ 4 การพัฒนาคน ชุมชน และความมั่นคงสู่สังคมสงบสุข
 จ. ยุทธศาสตร์การพัฒนาขององค์กรปกครองส่วนท้องถิ่นในเขตจังหวัดบุรีรัมย์ ยุทธศาสตร์ที่ 4 การส่งเสริมการศึกษา เทคโนโลยีสารสนเทศ สาธารณสุขตลอดจนอนุรักษ์ศิลปวัฒนธรรม ประเพณี และภูมิปัญญาของท้องถิ่น
 7. ยุทธศาสตร์ที่ 7 การพัฒนาทางการศึกษา ศาสนา วัฒนธรรม การท่องเที่ยว และการกีฬา
 7.2 กลยุทธ์ ส่งเสริมการสนับสนุนโรงเรียนประถมศึกษา มัธยมศึกษาเพื่อกิจกรรมทางวิชาการ

(1) แผนงาน การศึกษา

ที่	โครงการ	วัตถุประสงค์	เป้าหมาย (ผลผลิตของโครงการ)	งบประมาณ					ตัวชี้วัด (KPI)	ผลที่คาดว่าจะได้รับ	หน่วยงานรับผิดชอบหลัก
				2566 (บาท)	2567 (บาท)	2568 (บาท)	2569 (บาท)	2570 (บาท)			
1	โครงการส่งเสริมสนับสนุนโรงเรียนปริยัติธรรมและเปรียญธรรม	เพื่อส่งเสริมสนับสนุนโรงเรียนปริยัติธรรมและเปรียญธรรม จัดสอบธรรมสนามหลวง	อุดหนุนโรงเรียนปริยัติธรรมและเปรียญธรรม จำนวน 1 แห่ง	-	20,000	20,000	20,000	20,000	ร้อยละ 80 ของกลุ่มเป้าหมาย	ส่งเสริมสนับสนุนโรงเรียนปริยัติธรรมและเปรียญธรรม จัดสอบธรรมสนามหลวง	กองการศึกษา (งานศึกษาไม่กำหนดระดับ)
2	โครงการสนับสนุนการแข่งขันวิชาการของศูนย์พัฒนาเด็กเล็ก	เพื่อส่งเสริมให้นักเรียนมีการพัฒนาทางด้านวิชาการหลากหลาย และมีทักษะด้านวิชาการต่างๆ	สนับสนุนการแข่งขันวิชาการของศูนย์พัฒนาเด็กเล็ก ในเขตตำบลปงไฮ จำนวน 7 แห่ง	-	30,000	30,000	30,000	30,000	ร้อยละ 100 ของกลุ่มเป้าหมาย	นักเรียนเกิดทักษะและนำมาพัฒนาศักยภาพทางด้านวิชาการเพิ่มมากขึ้น	กองการศึกษา (งานระดับก่อนวัยเรียนและประถมวัย)
3	โครงการแข่งขันทักษะวิชาการ สังกัดเทศบาลตำบลปงไฮ	เพื่อส่งเสริมให้นักเรียนมีการพัฒนาทางด้านวิชาการหลากหลาย และมีทักษะด้านวิชาการต่างๆ	สนับสนุนการแข่งขันวิชาการของศูนย์พัฒนาเด็กเล็ก ในเขตตำบลปงไฮ	-	50,000	50,000	50,000	50,000	ร้อยละ 80 ของกลุ่มเป้าหมาย	นักเรียนเกิดทักษะและนำมาพัฒนาศักยภาพทางด้านวิชาการเพิ่มมากขึ้น	กองการศึกษา (งานระดับก่อนวัยเรียนและประถมวัย)
รวม		3	โครงการ	0	100,000	100,000	100,000	100,000			

รายละเอียดโครงการพัฒนา
แผนพัฒนาท้องถิ่น (พ.ศ. 2566-2570)
เทศบาลตำบลปงไฮ อำเภอลำทะเมนชัย จังหวัดบุรีรัมย์

- ก. ยุทธศาสตร์ชาติ 20 ปี ยุทธศาสตร์ที่ 3 การพัฒนาและเสริมสร้างศักยภาพทรัพยากรมนุษย์
 ข. แผนพัฒนาเศรษฐกิจและสังคมแห่งชาติ ฉบับที่ 13 หมวดหมยที่ 12 กำลังคนที่มีสมรรถนะสูง
 ค. Sustainable Development Goals: SDGs เป้าหมายที่ 4 การศึกษาที่มีคุณภาพ
 ง. ยุทธศาสตร์จังหวัดบุรีรัมย์ ยุทธศาสตร์ที่ 4 การพัฒนาคน ชุมชน และความมั่นคงสู่สังคมสงบสุข
 จ. ยุทธศาสตร์การพัฒนาขององค์กรปกครองส่วนท้องถิ่นในเขตจังหวัดบุรีรัมย์ ยุทธศาสตร์ที่ 4 การส่งเสริมการศึกษา เทคโนโลยีสารสนเทศ สาธารณสุขตลอดจนอนุรักษ์ศิลปวัฒนธรรม ประเพณี และภูมิปัญญาของท้องถิ่น
 7. ยุทธศาสตร์ที่ 7 การพัฒนาทางการศึกษา ศาสนา วัฒนธรรม การท่องเที่ยว และการกีฬา
 7.3 กลยุทธ์ ส่งเสริมการพัฒนาระบบการจัดการเรียนการสอนให้ได้มาตรฐาน

(1) แผนงาน การศึกษา

ที่	โครงการ	วัตถุประสงค์	เป้าหมาย (ผลผลิตของโครงการ)	งบประมาณ					ตัวชี้วัด (KPI)	ผลที่คาดว่าจะได้รับ	หน่วยงานรับผิดชอบหลัก
				2566 (บาท)	2567 (บาท)	2568 (บาท)	2569 (บาท)	2570 (บาท)			
1	โครงการจัดซื้อวัสดุอุปกรณ์ เพื่อจัดกิจกรรมการเรียนการสอนของศูนย์พัฒนาเด็กเล็ก	เพื่อให้ศูนย์พัฒนาเด็กเล็ก มีสื่อการเรียนการสอนที่ได้มาตรฐานและเพียงพอ	จัดซื้อวัสดุอุปกรณ์ เพื่อจัดกิจกรรมการเรียนการสอนของศูนย์พัฒนาเด็กเล็ก จำนวน 7 แห่ง	-	250,000	250,000	250,000	250,000	ร้อยละ 90 ของกลุ่มเป้าหมาย	ศูนย์พัฒนาเด็กเล็ก มีสื่อการเรียนการสอนที่ได้มาตรฐานและเพียงพอ	กองการศึกษา (งานระดับก่อนวัยเรียนและประถมศึกษา)
2	โครงการจัดซื้อครุภัณฑ์และสื่อทางการศึกษา	เพื่อให้ศูนย์พัฒนาเด็กเล็ก มีสื่อทางการศึกษาที่เพียงพอต่อการจำนวนนักเรียนและครูผู้สอน	ครุภัณฑ์ทางการศึกษา อุปกรณ์การเรียนการสอนของ ศพด. เช่น คอมพิวเตอร์	-	350,000	350,000	350,000	350,000	ศูนย์พัฒนาเด็กเล็ก มีสื่อทางการศึกษาที่เพียงพอต่อการจำนวนนักเรียน	นักเรียนมีสื่อทางการศึกษาที่เพียงพอและได้มาตรฐาน	กองการศึกษา (งานระดับก่อนวัยเรียนและประถมศึกษา)
3	โครงการสนับสนุนกิจกรรมทางการศึกษา	เพื่อให้ให้นักเรียนมีกิจกรรมทางการศึกษา และมีพัฒนาการในการเรียนการสอน เช่น วันไหว้ครู วันลูกเสือ กิจกรรมพานักเรียนไปแหล่งเรียนรู้ ฯลฯ	อุดหนุนโรงเรียน ในเขตพื้นที่ตำบลปงไฮ จำนวน 7 แห่ง	-	20,000	20,000	20,000	20,000	ร้อยละ 100 ของกลุ่มเป้าหมาย	นักเรียนได้ทำกิจกรรมทางการศึกษาร่วมกัน	กองการศึกษา (งานระดับก่อนวัยเรียนและประถมศึกษา)

รายละเอียดโครงการพัฒนา
แผนพัฒนาท้องถิ่น (พ.ศ. 2566-2570)
เทศบาลตำบลปงไฮ อำเภอลำทะเมนชัย จังหวัดบุรีรัมย์

- ก. ยุทธศาสตร์ชาติ 20 ปี ยุทธศาสตร์ที่ 3 การพัฒนาและเสริมสร้างศักยภาพทรัพยากรมนุษย์
 ข. แผนพัฒนาเศรษฐกิจและสังคมแห่งชาติ ฉบับที่ 13 หมวดที่ 12 กำลังคนที่มีสมรรถนะสูง
 ค. Sustainable Development Goals: SDGs เป้าหมายที่ 4 การศึกษาที่มีคุณภาพ
 ง. ยุทธศาสตร์จังหวัดบุรีรัมย์ ยุทธศาสตร์ที่ 4 การพัฒนาคน ชุมชน และความมั่นคงสู่สังคมสงบสุข
 จ. ยุทธศาสตร์การพัฒนาขององค์กรปกครองส่วนท้องถิ่นในเขตจังหวัดบุรีรัมย์ ยุทธศาสตร์ที่ 4 การส่งเสริมการศึกษา เทคโนโลยีสารสนเทศ สาธารณสุขตลอดจนอนุรักษ์ศิลปวัฒนธรรม ประเพณี และภูมิปัญญาของท้องถิ่น
 7. ยุทธศาสตร์ที่ 7 การพัฒนาทางการศึกษา ศาสนา วัฒนธรรม การท่องเที่ยว และการกีฬา
 7.3 กลยุทธ์ ส่งเสริมการพัฒนากระบวนการจัดการเรียนการสอนให้ได้มาตรฐาน

(1) แผนงาน การศึกษา

ที่	โครงการ	วัตถุประสงค์	เป้าหมาย (ผลผลิตของโครงการ)	งบประมาณ					ตัวชี้วัด (KPI)	ผลที่คาดว่าจะได้รับ	หน่วยงานรับผิดชอบหลัก
				2566 (บาท)	2567 (บาท)	2568 (บาท)	2569 (บาท)	2570 (บาท)			
4	โครงการจัดกิจกรรมวันเด็กแห่งชาติ	เพื่อส่งเสริมและสนับสนุนให้เด็กกล้าแสดงออก และเสริมสร้างพัฒนาการให้กับเด็กอย่างสมวัย	จัดกิจกรรมวันเด็กแห่งชาติ ในศูนย์พัฒนาเด็กเล็ก ในพื้นที่ตำบลปงไฮ จำนวน 7 แห่ง	-	50,000	50,000	50,000	50,000	ร้อยละ 100 ของกลุ่มเป้าหมาย	เด็กได้ร่วมกิจกรรมนันทนาการ งานวันเด็ก มีขวัญและกำลังใจ มีความสุข และมีพัฒนาการอย่างสมวัย	กองการศึกษา (งานระดับก่อนวัยเรียนและประถมศึกษา)
5	โครงการจัดหาชุดนักเรียนชุดกีฬาให้แก่เด็กนักเรียนในศูนย์พัฒนาเด็กเล็ก	เพื่อให้เด็กมีชุดนักเรียนชุดกีฬาใช้	ศูนย์พัฒนาเด็กเล็ก 7 แห่ง	-	150,000	150,000	150,000	150,000	ร้อยละ 80 ของกลุ่มเป้าหมาย	เด็กมีชุดนักเรียน ชุดกีฬาใช้	กองการศึกษา (งานระดับก่อนวัยเรียนและประถมศึกษา)
6	โครงการจัดหาทุนการศึกษาให้แก่เด็กเรียนดีแต่ยากจน	เพื่อให้นักเรียน ที่เรียนดีแต่ยากจนได้รับการศึกษาที่ดี	นักเรียน ในเขตพื้นที่ตำบลปงไฮ	-	300,000	300,000	300,000	300,000	ร้อยละ 50 ของกลุ่มเป้าหมาย	นักเรียนได้มีโอกาสดีเรียนหนังสือมากขึ้น	กองการศึกษา (งานระดับก่อนวัยเรียนและประถมศึกษา)
7	โครงการพัฒนาคุณภาพการศึกษาเพื่อยกระดับผลสัมฤทธิ์ทางการศึกษา	เพื่อเพิ่มศักยภาพในการเรียนให้แก่นักเรียน	นักเรียนในโรงเรียน ในเขตพื้นที่ตำบลปงไฮ	-	180,000	180,000	180,000	180,000	ร้อยละ 80 ของกลุ่มเป้าหมาย	นักเรียนมีผลการเรียนที่ดีขึ้น	กองการศึกษา (งานระดับก่อนวัยเรียนและประถมศึกษา)

รายละเอียดโครงการพัฒนา
แผนพัฒนาท้องถิ่น (พ.ศ. 2566-2570)
เทศบาลตำบลปงไฮ อำเภอลำทะเมนชัย จังหวัดบุรีรัมย์

- ก. ยุทธศาสตร์ชาติ 20 ปี ยุทธศาสตร์ที่ 3 การพัฒนาและเสริมสร้างศักยภาพทรัพยากรมนุษย์
 ข. แผนพัฒนาเศรษฐกิจและสังคมแห่งชาติ ฉบับที่ 13 หมวดหมดยที่ 12 กำลังคนที่มีสมรรถนะสูง
 ค. Sustainable Development Goals: SDGs เป้าหมายที่ 4 การศึกษาที่มีคุณภาพ
 ง. ยุทธศาสตร์จังหวัดบุรีรัมย์ ยุทธศาสตร์ที่ 4 การพัฒนาคน ชุมชน และความมั่นคงสู่สังคมสงบสุข
 จ. ยุทธศาสตร์การพัฒนาขององค์กรปกครองส่วนท้องถิ่นในเขตจังหวัดบุรีรัมย์ ยุทธศาสตร์ที่ 4 การส่งเสริมการศึกษา เทคโนโลยีสารสนเทศ สาธารณสุขตลอดจนอนุรักษ์ศิลปวัฒนธรรม ประเพณี และภูมิปัญญาของท้องถิ่น
 7. ยุทธศาสตร์ที่ 7 การพัฒนาด้านการศึกษา ศาสนา วัฒนธรรม การท่องเที่ยว และการกีฬา
 7.3 กลยุทธ์ ส่งเสริมการพัฒนาระบบการจัดการเรียนการสอนให้ได้มาตรฐาน

(1) แผนงาน การศึกษา

ที่	โครงการ	วัตถุประสงค์	เป้าหมาย (ผลผลิตของโครงการ)	งบประมาณ					ตัวชี้วัด (KPI)	ผลที่คาดว่าจะได้รับ	หน่วยงานรับผิดชอบหลัก
				2566 (บาท)	2567 (บาท)	2568 (บาท)	2569 (บาท)	2570 (บาท)			
8	โครงการเด็กดีมีคุณธรรม ประชาธิปไตย ห่างไกลยาเสพติด	เพื่อปลูกฝังเด็กมีคุณธรรม ประชาธิปไตย ห่างไกลยาเสพติด	จัดโครงการเด็กดีมีคุณธรรม ประชาธิปไตย ห่างไกลยาเสพติด ในศูนย์พัฒนาเด็กเล็ก จำนวน 7 แห่ง โรงเรียนอนุบาล จำนวน 1 แห่ง	-	160,000	160,000	160,000	160,000	ร้อยละ 80 ของกลุ่มเป้าหมายที่เข้าร่วมโครงการ	เด็กมีคุณธรรม ประชาธิปไตย ห่างไกลยาเสพติดมากขึ้น	กองการศึกษา (งานระดับก่อนวัยเรียนและประถมศึกษา)
9	โครงการฝึกอบรมเพื่อเพิ่มทักษะเพื่อป้องกันเด็กจมน้ำในเด็กปฐมวัย	เพื่อเพิ่มความรู้และทักษะเบื้องต้นในการป้องกันเด็กจมน้ำในเด็กปฐมวัย	จัดโครงการโครงการฝึกอบรมเพื่อเพิ่มทักษะเพื่อป้องกันเด็กจมน้ำในเด็กปฐมวัย ในศูนย์พัฒนาเด็กเล็ก จำนวน 7 แห่ง โรงเรียนอนุบาล จำนวน 1 แห่ง	-	160,000	160,000	160,000	160,000	ร้อยละ 80 ของกลุ่มเป้าหมายที่เข้าร่วมโครงการ	เพื่อมีความรู้และทักษะเบื้องต้นในการป้องกันและช่วยเหลือเด็กได้ทันที	กองการศึกษา (งานระดับก่อนวัยเรียนและประถมศึกษา)
10	โครงการสนับสนุนครูสอนภาษาสถานศึกษา (สพฐ)	เพื่อส่งเสริมการจัดการเรียนรู้วิชาภาษาอังกฤษและสนับสนุนให้นักเรียนได้เรียนภาษาอังกฤษ	เด็กนักเรียน สังกัด (สพฐ.)	-	200,000	200,000	200,000	200,000	นักเรียนมีทักษะภาษาอังกฤษเพิ่มขึ้น ร้อยละ 80	นักเรียนได้ฝึกทักษะภาษาอังกฤษและสามารถสื่อสารได้มากขึ้น	กองการศึกษา (งานระดับก่อนวัยเรียนและประถมศึกษา)

รายละเอียดโครงการพัฒนา
แผนพัฒนาท้องถิ่น (พ.ศ. 2566-2570)
เทศบาลตำบลปงไฮ อำเภอลำทะเมนชัย จังหวัดบุรีรัมย์

- ก. ยุทธศาสตร์ชาติ 20 ปี ยุทธศาสตร์ที่ 3 การพัฒนาและเสริมสร้างศักยภาพทรัพยากรมนุษย์
 ข. แผนพัฒนาเศรษฐกิจและสังคมแห่งชาติ ฉบับที่ 13 หมวดหมยที่ 12 กำลังคนที่มีสมรรถนะสูง
 ค. Sustainable Development Goals: SDGs เป้าหมายที่ 4 การศึกษาที่มีคุณภาพ
 ง. ยุทธศาสตร์จังหวัดบุรีรัมย์ ยุทธศาสตร์ที่ 4 การพัฒนาคน ชุมชน และความมั่นคงสู่สังคมสงบสุข
 จ. ยุทธศาสตร์การพัฒนาขององค์กรปกครองส่วนท้องถิ่นในเขตจังหวัดบุรีรัมย์ ยุทธศาสตร์ที่ 4 การส่งเสริมการศึกษา เทคโนโลยีสารสนเทศ สาธารณสุขตลอดจนอนุรักษ์ศิลปวัฒนธรรม ประเพณี และภูมิปัญญาของท้องถิ่น
 7. ยุทธศาสตร์ที่ 7 การพัฒนาทางการศึกษา ศาสนา วัฒนธรรม การท่องเที่ยว และการกีฬา
 7.3 กลยุทธ์ ส่งเสริมการพัฒนาระบบการจัดการเรียนการสอนให้ได้มาตรฐาน

(1) แผนงาน การศึกษา

ที่	โครงการ	วัตถุประสงค์	เป้าหมาย (ผลผลิตของโครงการ)	งบประมาณ					ตัวชี้วัด (KPI)	ผลที่คาดว่าจะได้รับ	หน่วยงานรับผิดชอบหลัก
				2566 (บาท)	2567 (บาท)	2568 (บาท)	2569 (บาท)	2570 (บาท)			
11	โครงการสนับสนุนสื่อเทคโนโลยีสำหรับสถานศึกษา (สพฐ)	เพื่อส่งเสริมให้ครูและนักเรียนมีสื่อในการสืบค้นข้อมูลในการเรียนการสอน	สนับสนุนสื่อเทคโนโลยีสำหรับสถานศึกษา	-	150,000	150,000	150,000	150,000	นักเรียนมีสื่อเทคโนโลยีใช้ ร้อยละ 90	นักเรียนมีสื่อในการสืบค้นข้อมูลในการเรียนมากขึ้น	กองการศึกษา (งานระดับก่อนวัยเรียนและประถมศึกษา)
13	โครงการสนับสนุนอุปกรณ์ดนตรีทางการศึกษาในสถานศึกษา (สพฐ)	เพื่อส่งเสริมและพัฒนาความสามารถพิเศษด้านดนตรีให้นักเรียน	สนับสนุนอุปกรณ์ดนตรีทางการศึกษาในสถานศึกษา (สพฐ) ในเขตตำบลปงไฮ	-	500,000	500,000	500,000	500,000	ร้อยละ 80 มีอุปกรณ์ดนตรีใช้	นักเรียนมีทักษะและสามารถพัฒนาทางด้านดนตรีเพิ่มขึ้น	กองการศึกษา (งานระดับก่อนวัยเรียนและประถมศึกษา)
รวม		13	โครงการ	0	2,470,000	2,470,000	2,470,000	2,470,000			

รายละเอียดโครงการพัฒนา
แผนพัฒนาท้องถิ่น (พ.ศ. 2566-2570)
เทศบาลตำบลปงไฮ อำเภอลำดวน จังหวัดสุรินทร์

- ก. ยุทธศาสตร์ชาติ 20 ปี ยุทธศาสตร์ที่ 3 การพัฒนาและเสริมสร้างศักยภาพทรัพยากรมนุษย์
 ข. แผนพัฒนาเศรษฐกิจและสังคมแห่งชาติ ฉบับที่ 13 หมวดหมู่ที่ 12 กำลังคนที่มีสมรรถนะสูง
 ค. Sustainable Development Goals: SDGs เป้าหมายที่ 4 การศึกษาที่มีคุณภาพ
 ง. ยุทธศาสตร์จังหวัดสุรินทร์ ยุทธศาสตร์ที่ 4 การพัฒนาคน ชุมชน และความมั่นคงสู่สังคมสงบสุข
 จ. ยุทธศาสตร์การพัฒนาขององค์กรปกครองส่วนท้องถิ่นในเขตจังหวัดสุรินทร์ ยุทธศาสตร์ที่ 4 การส่งเสริมการศึกษา เทคโนโลยีสารสนเทศ สาธารณสุขตลอดจนอนุรักษ์ศิลปวัฒนธรรม ประเพณี และภูมิปัญญาของท้องถิ่น
 7. ยุทธศาสตร์ที่ 7 การพัฒนาด้านการศึกษา ศาสนา วัฒนธรรม การท่องเที่ยว และการกีฬา
 7.3 กลยุทธ์ ส่งเสริมการพัฒนาระบบการจัดการเรียนการสอนให้ได้มาตรฐาน

(2) แผนงาน อุตสาหกรรมและการโยธา

ที่	โครงการ	วัตถุประสงค์	เป้าหมาย (ผลผลิตของโครงการ)	งบประมาณ					ตัวชี้วัด (KPI)	ผลที่คาดว่าจะได้รับ	หน่วยงานรับผิดชอบหลัก
				2566 (บาท)	2567 (บาท)	2568 (บาท)	2569 (บาท)	2570 (บาท)			
1	โครงการซ่อมแซมศูนย์พัฒนาเด็กเล็กในความรับผิดชอบของ ทต.ปงไฮ	เพื่อให้อาคารเรียนของศูนย์พัฒนาเด็กมีสภาพที่ดีขึ้น พร้อมจัดซื้อวัสดุ	อาคารเรียนของศูนย์พัฒนาเด็กเล็ก จำนวน 7 ศูนย์ 1 โรงเรียน	-	300,000	300,000	300,000	300,000	เด็กมีสถานที่เรียนหนังสือที่ทันสมัย ร้อยละ 70 ของเด็กนักเรียนในพื้นที่	เพื่อให้อาคารเรียนของศูนย์พัฒนาเด็กมีสภาพที่ดีขึ้น	กองช่าง (งานก่อสร้าง)
2	โครงการก่อสร้างเสาธงชาติของศูนย์พัฒนาเด็กเล็ก ทต.ปงไฮ	เพื่อให้เด็กได้จัดกิจกรรมเคารพธงชาติหน้าเสาธง และฝึกให้เด็กเกิดความรักชาติ ศาสนา และพระมหากษัตริย์	เสาธงชาติศูนย์พัฒนาเด็กเล็กของ ทต. ปงไฮ จำนวน 7 ศูนย์ 1 โรงเรียน อนุบาล	-	245,000	245,000	245,000	245,000	เด็กมีสถานที่จัดกิจกรรมเคารพธงชาติหน้าเสาธง ร้อยละ 100	เด็กได้จัดกิจกรรมเคารพธงชาติหน้าเสาธง และฝึกให้เด็กเกิดความรักชาติ ศาสนา และพระมหากษัตริย์	กองการศึกษา
3	โครงการก่อสร้างสนามเด็กเล่น ของศูนย์พัฒนาเด็กเล็ก ทต.ปงไฮ	เพื่อให้เด็กได้มีสถานที่ออกกำลังกายและสถานที่ในการเรียนรู้ตามธรรมชาติ เพื่อเพิ่มประสบการณ์ในด้านต่างๆ	ก่อสร้างสนามเด็กเล่น ของ ทต. ปงไฮ จำนวน 7 ศูนย์ 1 โรงเรียน อนุบาล ทต. ปงไฮ	-	700,000	700,000	700,000	700,000	เด็กมีสถานที่ในการออกกำลังกายสถานที่ในการเรียนรู้ตามธรรมชาติ เพื่อเพิ่มประสบการณ์ในด้านต่างๆ ร้อยละ 80 ของเด็กในสังกัด ทต.ปงไฮ	เด็กมีสนามเด็กเล่นในการพัฒนาการเรียนรู้เพื่อเพิ่มทักษะในด้านต่างๆ	กองช่าง (งานก่อสร้าง)

รายละเอียดโครงการพัฒนา
แผนพัฒนาท้องถิ่น (พ.ศ. 2566-2570)
เทศบาลตำบลปงไฮ อำเภอลำทะเมนชัย จังหวัดบุรีรัมย์

- ก. ยุทธศาสตร์ชาติ 20 ปี ยุทธศาสตร์ที่ 3 การพัฒนาและเสริมสร้างศักยภาพทรัพยากรมนุษย์
 ข. แผนพัฒนาเศรษฐกิจและสังคมแห่งชาติ ฉบับที่ 13 หมายเหตุที่ 12 กำลังคนที่มีสมรรถนะสูง
 ค. Sustainable Development Goals: SDGs เป้าหมายที่ 4 การศึกษาที่มีคุณภาพ
 ง. ยุทธศาสตร์จังหวัดบุรีรัมย์ ยุทธศาสตร์ที่ 4 การพัฒนาคน ชุมชน และความมั่นคงสู่สังคมสงบสุข
 จ. ยุทธศาสตร์การพัฒนาขององค์กรปกครองส่วนท้องถิ่นในเขตจังหวัดบุรีรัมย์ ยุทธศาสตร์ที่ 4 การส่งเสริมการศึกษา เทคโนโลยีสารสนเทศ สาธารณสุขตลอดจนอนุรักษ์ศิลปวัฒนธรรม ประเพณี และภูมิปัญญาของท้องถิ่น
 7. ยุทธศาสตร์ที่ 7 การพัฒนาด้านการศึกษา ศาสนา วัฒนธรรม การท่องเที่ยว และการกีฬา
 7.3 กลยุทธ์ ส่งเสริมการพัฒนาระบบการจัดการเรียนการสอนให้ได้มาตรฐาน

(2) แผนงาน อุตสาหกรรมและการโยธา

ที่	โครงการ	วัตถุประสงค์	เป้าหมาย (ผลผลิตของโครงการ)	งบประมาณ					ตัวชี้วัด (KPI)	ผลที่คาดว่าจะได้รับ	หน่วยงานรับผิดชอบหลัก
				2566 (บาท)	2567 (บาท)	2568 (บาท)	2569 (บาท)	2570 (บาท)			
4	โครงการก่อสร้างรั้วอาคารเรียนของศูนย์พัฒนาเด็กเล็ก	เพื่อความปลอดภัยของเด็กนักเรียนและป้องกันการลักทรัพย์สิน	รั้วศูนย์พัฒนาเด็กเล็กของ ทต. ปงไฮ จำนวน 7 ศูนย์ 1 โรงเรียน	-	1,400,000	1,400,000	1,400,000	1,400,000	นักเรียนมีความปลอดภัย ร้อยละ 80	นักเรียนมีความปลอดภัยในชีวิตและทรัพย์สิน	กองช่าง (งานก่อสร้าง)
5	โครงการก่อสร้างป้ายศูนย์พัฒนาเด็กเล็ก และโรงเรียน ทต.ปงไฮ	เพื่อความสะดวกในการขอรับบริการของประชาชน	ก่อสร้างป้ายศูนย์พัฒนาเด็กเล็ก และโรงเรียน ทต.ปงไฮ	-	700,000	700,000	700,000	700,000	ความสะดวกในการขอรับบริการของประชาชน ร้อยละ 100 ของประชาชนในพื้นที่	ประชาชนมีความสะดวกในการขอรับบริการ	กองช่าง (งานก่อสร้าง)
6	โครงการก่อสร้างโดมอาคารอเนกประสงค์ ศูนย์พัฒนาเด็กเล็ก และโรงเรียน ทต. ปงไฮ	เพื่อเด็กมีสถานที่จัดกิจกรรมต่างๆ	ก่อสร้างโดมอาคารอเนกประสงค์ ศูนย์พัฒนาเด็กเล็ก และโรงเรียน ทต. ปงไฮ (ตามแบบ ทต.กำหนด)	-	900,000	900,000	900,000	900,000	เพื่อเด็กมีสถานที่จัดกิจกรรมต่างๆ ร้อยละ 90	เพื่อเด็กมีสถานที่จัดกิจกรรมต่างๆ	กองช่าง (งานก่อสร้าง)
7	โครงการก่อสร้างต่อเติมอาคารเรียน ศูนย์พัฒนาเด็กเล็ก และโรงเรียน ทต. ปงไฮ	เพื่อมีสถานที่รองรับเพียงพอต่อการเรียนการสอนของเด็กนักเรียน	ก่อสร้างต่อเติมอาคารเรียน ศูนย์พัฒนาเด็กเล็ก และโรงเรียน ทต. ปงไฮ (ตามแบบ ทต.กำหนด)	-	1,000,000	1,000,000	1,000,000	1,000,000	มีสถานที่รองรับเพียงพอต่อการเรียนการสอนของเด็กนักเรียน ร้อยละ 80 ของประชาชนในพื้นที่	มีสถานที่รองรับเพียงพอต่อการเรียนการสอนของเด็กนักเรียน	กองช่าง (งานก่อสร้าง)

รายละเอียดโครงการพัฒนา
แผนพัฒนาท้องถิ่น (พ.ศ. 2566-2570)
เทศบาลตำบลปงไฮ อำเภอลำทะเมนชัย จังหวัดบุรีรัมย์

- ก. ยุทธศาสตร์ชาติ 20 ปี ยุทธศาสตร์ที่ 3 การพัฒนาและเสริมสร้างศักยภาพทรัพยากรมนุษย์
 ข. แผนพัฒนาเศรษฐกิจและสังคมแห่งชาติ ฉบับที่ 13 หมวดหมดยที่ 12 กำลังคนที่มีสมรรถนะสูง
 ค. Sustainable Development Goals: SDGs เป้าหมายที่ 4 การศึกษาที่มีคุณภาพ
 ง. ยุทธศาสตร์จังหวัดบุรีรัมย์ ยุทธศาสตร์ที่ 4 การพัฒนาคน ชุมชน และความมั่นคงสู่สังคมสงบสุข
 จ. ยุทธศาสตร์การพัฒนาขององค์กรปกครองส่วนท้องถิ่นในเขตจังหวัดบุรีรัมย์ ยุทธศาสตร์ที่ 4 การส่งเสริมการศึกษา เทคโนโลยีสารสนเทศ สาธารณสุขตลอดจนอนุรักษ์ศิลปวัฒนธรรม ประเพณี และภูมิปัญญาของท้องถิ่น
 7. ยุทธศาสตร์ที่ 7 การพัฒนาด้านการศึกษา ศาสนา วัฒนธรรม การท่องเที่ยว และการกีฬา
 7.3 กลยุทธ์ ส่งเสริมการพัฒนากระบวนการจัดการเรียนการสอนให้ได้มาตรฐาน

(2) แผนงาน อุตสาหกรรมและการโยธา

ที่	โครงการ	วัตถุประสงค์	เป้าหมาย (ผลผลิตของโครงการ)	งบประมาณ					ตัวชี้วัด (KPI)	ผลที่คาดว่าจะได้รับ	หน่วยงานรับผิดชอบหลัก
				2566 (บาท)	2567 (บาท)	2568 (บาท)	2569 (บาท)	2570 (บาท)			
8	โครงการปรับปรุงซ่อมแซมโรงอาหาร ศูนย์พัฒนาเด็กเล็ก และโรงเรียน ทต. ปงไฮ	เพื่อปรับปรุงโรงอาหารให้แข็งแรงมั่นคงและปลอดภัยและพร้อมใช้งาน	ปรับปรุงซ่อมแซมโรงอาหาร ศูนย์พัฒนาเด็กเล็ก และโรงเรียน ทต. ปงไฮ (ตามแบบ ทต.กำหนด)	-	750,000	750,000	750,000	750,000	มีสถานที่แข็งแรงมั่นคงและปลอดภัย ร้อยละ 80	มีสถานที่แข็งแรงมั่นคงและปลอดภัย และพร้อมใช้งาน	กองช่าง (งานก่อสร้าง)
9	โครงการปรับปรุงซ่อมแซมห้องสมุดประจำโรงเรียนในเขตรับผิดชอบ	เพื่อปรับปรุงซ่อมแซมห้องสมุดประจำโรงเรียน ให้แข็งแรงมั่นคงและปลอดภัยและพร้อมใช้งาน	ปรับปรุงซ่อมแซมห้องสมุดประจำโรงเรียน จำนวน 6 แห่ง	-	300,000	300,000	300,000	300,000	มีสถานที่แข็งแรงมั่นคงและปลอดภัย ร้อยละ 80	มีสถานที่แข็งแรงมั่นคงและปลอดภัย และพร้อมใช้งาน	กองช่าง (งานก่อสร้าง)
10	โครงการปรับปรุงซ่อมแซมอาคารเรียนและอาคารประกอบของศูนย์พัฒนาเด็กเล็ก และโรงเรียนอนุบาล	เพื่อปรับปรุงซ่อมแซมอาคารเรียนและอาคารประกอบของศูนย์พัฒนาเด็กเล็ก และโรงเรียนอนุบาล ให้แข็งแรงมั่นคงและปลอดภัยและพร้อมใช้งาน	เพื่อปรับปรุงซ่อมแซมอาคารเรียนและอาคารประกอบต่างๆ ของศูนย์พัฒนาเด็กเล็ก จำนวน 7 แห่ง โรงเรียนอนุบาล จำนวน 1 แห่ง	-	500,000	500,000	500,000	500,000	มีสถานที่แข็งแรงมั่นคงและปลอดภัย ร้อยละ 80	สถานที่แข็งแรงมั่นคงและปลอดภัย และพร้อมใช้งาน	กองช่าง (งานก่อสร้าง)
รวม		10	โครงการ	0	6,795,000	6,795,000	6,795,000	6,795,000			

รายละเอียดโครงการพัฒนา
แผนพัฒนาท้องถิ่น (พ.ศ. 2566-2570)
เทศบาลตำบลปงไฮ อำเภอเซกา จังหวัดบึงกาฬ

- ก. ยุทธศาสตร์ชาติ 20 ปี ยุทธศาสตร์ที่ 3 การพัฒนาและเสริมสร้างศักยภาพทรัพยากรมนุษย์
ข. แผนพัฒนาเศรษฐกิจและสังคมแห่งชาติ ฉบับที่ 13 หมายเหตุที่ 12 กำลังคนที่มีสมรรถนะสูง
ค. Sustainable Development Goals: SDGs เป้าหมายที่ 4 การศึกษาที่มีคุณภาพ
ง. ยุทธศาสตร์จังหวัดบึงกาฬ ยุทธศาสตร์ที่ 4 การพัฒนาคน ชุมชน และความมั่นคงสู่สังคมสงบสุข
จ. ยุทธศาสตร์การพัฒนาขององค์กรปกครองส่วนท้องถิ่นในเขตจังหวัดบึงกาฬ ยุทธศาสตร์ที่ 4 การส่งเสริมการศึกษา เทคโนโลยีสารสนเทศ สาธารณสุขตลอดจนอนุรักษ์ศิลปวัฒนธรรม ประเพณี และภูมิปัญญาของท้องถิ่น
7. ยุทธศาสตร์ที่ 7 การพัฒนาด้านการศึกษา ศาสนา วัฒนธรรม การท่องเที่ยว และการกีฬา

7.4 กลยุทธ์ ส่งบุคลากรทางการศึกษาเข้ารับการศึกษาเพื่อพัฒนาความรู้

(1) แผนงาน การศึกษา

ที่	โครงการ	วัตถุประสงค์	เป้าหมาย (ผลผลิตของโครงการ)	งบประมาณ					ตัวชี้วัด (KPI)	ผลที่คาดว่าจะได้รับ	หน่วยงานรับผิดชอบหลัก
				2566 (บาท)	2567 (บาท)	2568 (บาท)	2569 (บาท)	2570 (บาท)			
1	โครงการจัดฝึกอบรมบุคลากรทางการศึกษา	เพื่อเพิ่มประสิทธิภาพในการสอนให้แก่ครู	ครูโรงเรียนและครูศูนย์พัฒนาเด็กเล็ก ในเขตตำบลปงไฮ จำนวน 40 คนต่อปี	-	100,000	100,000	100,000	100,000	ร้อยละ 90 ของจำนวนผู้เข้าร่วมอบรม	ครู/ผู้ดูแลเด็ก มีความรู้และทักษะในการสอนมากขึ้น	กองการศึกษา (งานบริหารทั่วไป เกี่ยวกับการศึกษา)
รวม		1	โครงการ	0	100,000	100,000	100,000	100,000			

รายละเอียดโครงการพัฒนา
แผนพัฒนาท้องถิ่น (พ.ศ. 2566-2570)
เทศบาลตำบลปงไฮ อำเภอลำทะเมนชัย จังหวัดบุรีรัมย์

- ก. ยุทธศาสตร์ชาติ 20 ปี ยุทธศาสตร์ที่ 3 การพัฒนาและเสริมสร้างศักยภาพทรัพยากรมนุษย์
- ข. แผนพัฒนาเศรษฐกิจและสังคมแห่งชาติ ฉบับที่ 13 หมวดที่ 12 กำลังคนที่มีสมรรถนะสูง
- ค. Sustainable Development Goals: SDGs เป้าหมายที่ 4 การศึกษาที่มีคุณภาพ
- ง. ยุทธศาสตร์จังหวัดบุรีรัมย์ ยุทธศาสตร์ที่ 3 พัฒนาและส่งเสริมการท่องเที่ยว และการจัดการทรัพยากรธรรมชาติและสิ่งแวดล้อมอย่างยั่งยืน
- จ. ยุทธศาสตร์การพัฒนาขององค์กรปกครองส่วนท้องถิ่นในเขตจังหวัดบุรีรัมย์ ยุทธศาสตร์ที่ 4 การส่งเสริมการศึกษา เทคโนโลยีสารสนเทศ สาธารณสุขตลอดจนอนุรักษ์ศิลปวัฒนธรรม ประเพณี และภูมิปัญญาของท้องถิ่น
- 7. ยุทธศาสตร์ที่ 7 การพัฒนาทางการศึกษา ศาสนา วัฒนธรรม การท่องเที่ยว และการกีฬา
- 7.5 กลยุทธ์ ส่งเสริมกิจกรรมทางศาสนา ประเพณี วัฒนธรรม ภูมิปัญญาท้องถิ่น และส่งเสริมการพัฒนาคุณธรรมจริยธรรมในพื้นที่

(1) แผนงาน การศาสนา วัฒนธรรม และนันทนาการ

ที่	โครงการ	วัตถุประสงค์	เป้าหมาย (ผลผลิตของโครงการ)	งบประมาณ					ตัวชี้วัด (KPI)	ผลที่คาดว่าจะได้รับ	หน่วยงานรับผิดชอบหลัก
				2566 (บาท)	2567 (บาท)	2568 (บาท)	2569 (บาท)	2570 (บาท)			
1	โครงการจัดงานประเพณีสงกรานต์	เพื่อเป็นการอนุรักษ์ ศิลปะ วัฒนธรรม ประเพณีอันดีงามของท้องถิ่นให้คงอยู่และสืบสานงานประเพณีสงกรานต์ต่อไป	จัดงานสงกรานต์และรดน้ำดำหัวผู้สูงอายุ เพื่อเป็นการแสดงความกตัญญูต่เวทิตาแก่ผู้สูงอายุในตำบลปงไฮ	-	150,000	150,000	150,000	150,000	ผู้เข้าร่วมโครงการ ร้อยละ 100	ประเพณีสงกรานต์มีการอนุรักษ์ศิลปะ วัฒนธรรม ประเพณีอันดีงามของท้องถิ่นให้คงอยู่และสืบไป	กองการศึกษา (งานศาสนา วัฒนธรรมท้องถิ่น)
2	โครงการจัดงานประเพณีบุญบั้งไฟ	เพื่อเป็นการอนุรักษ์ ศิลปะ วัฒนธรรม ประเพณีอันดีงามของท้องถิ่นให้คงอยู่และสืบสานงานประเพณีบุญบั้งไฟต่อไป	จัดงานประเพณีบุญบั้งไฟ ตำบลปงไฮ	-	150,000	150,000	150,000	150,000	ผู้เข้าร่วมโครงการ ร้อยละ 80	ประเพณีบุญบั้งไฟมีการอนุรักษ์ศิลปะ วัฒนธรรม ประเพณีอันดีงามของท้องถิ่นให้คงอยู่และสืบไป	กองการศึกษา (งานศาสนา วัฒนธรรมท้องถิ่น)
3	โครงการจัดงานประเพณีแห่เทียนเข้าพรรษา	เพื่อเป็นการอนุรักษ์ ศิลปะ วัฒนธรรม ประเพณีอันดีงามของท้องถิ่นให้คงอยู่และสืบสานงานประเพณีแห่เทียนเข้าพรรษาต่อไป	จัดงานประเพณีแห่เทียนเข้าพรรษา ตำบลปงไฮ	-	500,000	500,000	500,000	500,000	ผู้เข้าร่วมโครงการ ร้อยละ 80	ประชาชน และทุกภาคส่วนในพื้นที่มีการอนุรักษ์และส่งเสริมศิลปะ วัฒนธรรม ประเพณีอันดีงามของท้องถิ่นให้คงอยู่และสืบไป	กองการศึกษา (งานศาสนา วัฒนธรรมท้องถิ่น)

รายละเอียดโครงการพัฒนา
แผนพัฒนาท้องถิ่น (พ.ศ. 2566-2570)
เทศบาลตำบลปงไฮ อำเภอลำทะเมนชัย จังหวัดบุรีรัมย์

- ก. ยุทธศาสตร์ชาติ 20 ปี ยุทธศาสตร์ที่ 3 การพัฒนาและเสริมสร้างศักยภาพทรัพยากรมนุษย์
- ข. แผนพัฒนาเศรษฐกิจและสังคมแห่งชาติ ฉบับที่ 13 หมวดที่ 12 กำลังคนที่มีสมรรถนะสูง
- ค. Sustainable Development Goals: SDGs เป้าหมายที่ 4 การศึกษาที่มีคุณภาพ
- ง. ยุทธศาสตร์จังหวัดบุรีรัมย์ ยุทธศาสตร์ที่ 3 พัฒนาและส่งเสริมการท่องเที่ยว และการจัดการทรัพยากรธรรมชาติและสิ่งแวดล้อมอย่างยั่งยืน
- จ. ยุทธศาสตร์การพัฒนาขององค์กรปกครองส่วนท้องถิ่นในเขตจังหวัดบุรีรัมย์ ยุทธศาสตร์ที่ 4 การส่งเสริมการศึกษา เทคโนโลยีสารสนเทศ สาธารณสุขตลอดจนอนุรักษ์ศิลปวัฒนธรรม ประเพณี และภูมิปัญญาของท้องถิ่น
- 7. ยุทธศาสตร์ที่ 7 การพัฒนาด้านการศึกษา ศาสนา วัฒนธรรม การท่องเที่ยว และการกีฬา
- 7.5 กลยุทธ์ ส่งเสริมกิจกรรมทางศาสนา ประเพณี วัฒนธรรม ภูมิปัญญาท้องถิ่น และส่งเสริมการพัฒนาคุณธรรมจริยธรรมในพื้นที่

(1) แผนงาน การศาสนา วัฒนธรรม และนันทนาการ

ที่	โครงการ	วัตถุประสงค์	เป้าหมาย (ผลผลิตของโครงการ)	งบประมาณ					ตัวชี้วัด (KPI)	ผลที่คาดว่าจะได้รับ	หน่วยงานรับผิดชอบหลัก
				2566 (บาท)	2567 (บาท)	2568 (บาท)	2569 (บาท)	2570 (บาท)			
4	โครงการส่งเสริมสนับสนุนงานประเพณีต่างๆ ประจำหมู่บ้าน ในเขตตำบลปงไฮ	เพื่อเป็นการอนุรักษ์ ศิลปะ วัฒนธรรม ประเพณีอันดีงามของท้องถิ่นให้คงอยู่และสืบสานงานประเพณีต่อไป	ส่งเสริมสนับสนุนงานประเพณีต่างๆ ในชุมชนตำบลปงไฮ	-	500,000	500,000	500,000	500,000	ผู้เข้าร่วมโครงการ ร้อยละ 80	ประเพณีต่างๆในชุมชนการอนุรักษ์ ศิลปะ วัฒนธรรม ประเพณีอันดีงามของท้องถิ่นให้คงอยู่และสืบไป	กองการศึกษา (งานศาสนา วัฒนธรรมท้องถิ่น)
5	โครงการส่งเสริมกลุ่มวัฒนธรรมพื้นบ้านของตำบลปงไฮ	เพื่อเป็นการอนุรักษ์ ศิลปะ วัฒนธรรม ประเพณีอันดีงามของท้องถิ่น	อุดหนุนกลุ่มวัฒนธรรมพื้นบ้านของตำบลปงไฮ จำนวน 18 กลุ่ม	-	150,000	150,000	150,000	150,000	ร้อยละ 80 ของกลุ่มเป้าหมายที่เข้าร่วมโครงการ	สนับสนุนกลุ่มวัฒนธรรมพื้นบ้านของตำบลปงไฮในการอนุรักษ์ศิลปะ วัฒนธรรม ประเพณีอันดีงามของท้องถิ่น	กองการศึกษา (งานศาสนา วัฒนธรรมท้องถิ่น)
6	อุดหนุนกลุ่มสภาวัฒนธรรมตำบลปงไฮ	เพื่อเป็นการอนุรักษ์ ศิลปะ วัฒนธรรม ประเพณีอันดีงามของท้องถิ่น	อุดหนุนกลุ่มสภาวัฒนธรรมตำบลปงไฮ ในเขตตำบลปงไฮ	-	50,000	50,000	50,000	50,000	อุดหนุนกลุ่มสภาวัฒนธรรมตำบลปงไฮ	อุดหนุนกลุ่มสภาวัฒนธรรมตำบลปงไฮ	กองการศึกษา (งานศาสนา วัฒนธรรมท้องถิ่น)

รายละเอียดโครงการพัฒนา
แผนพัฒนาท้องถิ่น (พ.ศ. 2566-2570)
เทศบาลตำบลปงไฮ อำเภอลำทะเมนชัย จังหวัดบุรีรัมย์

- ก. ยุทธศาสตร์ชาติ 20 ปี ยุทธศาสตร์ที่ 3 การพัฒนาและเสริมสร้างศักยภาพทรัพยากรมนุษย์
 ข. แผนพัฒนาเศรษฐกิจและสังคมแห่งชาติ ฉบับที่ 13 หมายเหตุที่ 12 กำลังคนที่มีสมรรถนะสูง
 ค. Sustainable Development Goals: SDGs เป้าหมายที่ 4 การศึกษาที่มีคุณภาพ
 ง. ยุทธศาสตร์จังหวัดบุรีรัมย์ ยุทธศาสตร์ที่ 3 พัฒนาและส่งเสริมการท่องเที่ยว และการจัดการทรัพยากรธรรมชาติ และสิ่งแวดล้อมอย่างยั่งยืน
 จ. ยุทธศาสตร์การพัฒนาขององค์กรปกครองส่วนท้องถิ่นในเขตจังหวัดบุรีรัมย์ ยุทธศาสตร์ที่ 4 การส่งเสริมการศึกษา เทคโนโลยีสารสนเทศ สาธารณสุขตลอดจนอนุรักษ์ศิลปวัฒนธรรม ประเพณี และภูมิปัญญาของท้องถิ่น
 7. ยุทธศาสตร์ที่ 7 การพัฒนาด้านการศึกษา ศาสนา วัฒนธรรม การท่องเที่ยว และการกีฬา
 7.5 กลยุทธ์ ส่งเสริมกิจกรรมทางศาสนา ประเพณี วัฒนธรรม ภูมิปัญญาท้องถิ่น และส่งเสริมการพัฒนาคุณธรรมจริยธรรมในพื้นที่

(1) แผนงาน การศาสนา วัฒนธรรม และนันทนาการ

ที่	โครงการ	วัตถุประสงค์	เป้าหมาย (ผลผลิตของโครงการ)	งบประมาณ					ตัวชี้วัด (KPI)	ผลที่คาดว่าจะได้รับ	หน่วยงานรับผิดชอบหลัก
				2566 (บาท)	2567 (บาท)	2568 (บาท)	2569 (บาท)	2570 (บาท)			
7	โครงการอุปสมบทเฉลิมพระเกียรติ หรือบวชสามเณรภาคฤดูร้อน	เพื่อถวายเป็นราชกุศลเนื่องในวันเฉลิมพระเกียรติต่างๆ และศึกษาหลักธรรมคำสอนของพระพุทธศาสนาไปใช้ในชีวิตประจำวัน	ผู้เข้าอุปสมบท ในเขตตำบลปงไฮ	-	50,000	50,000	50,000	50,000	ร้อยละ 80 ของผู้เข้าร่วมโครงการ	ผู้เข้าอุปสมบทมีความรู้ความเข้าใจในหลักธรรมคำสอนของพระพุทธศาสนา และนำไปใช้ในชีวิตประจำวันได้	กองการศึกษา (งานศาสนา วัฒนธรรมท้องถิ่น)
8	โครงการวันสถาปนาจังหวัดบุรีรัมย์	เพื่อส่งเสริมกิจกรรมการท่องเที่ยวในจังหวัดบุรีรัมย์ และสืบสานประเพณีอันดีงาม	ประชาชนตำบลปงไฮเข้าร่วมกิจกรรมวันสถาปนาจังหวัดบุรีรัมย์	-	50,000	50,000	50,000	50,000	กลุ่มเป้าหมาย ร้อยละ 90 เข้าร่วมกิจกรรม	รักษาไว้ประเพณีและวัฒนธรรมอันดีงามของท้องถิ่น	สำนักปลัด (งานศาสนาและวัฒนธรรม)
รวม		8	โครงการ	0	1,600,000	1,600,000	1,600,000	1,600,000			

รายละเอียดโครงการพัฒนา
แผนพัฒนาท้องถิ่น (พ.ศ. 2566-2570)
เทศบาลตำบลปงไฮ อำเภอลำทะเมนชัย จังหวัดบุรีรัมย์

- ก. ยุทธศาสตร์ชาติ 20 ปี ยุทธศาสตร์ที่ 3 การพัฒนาและเสริมสร้างศักยภาพทรัพยากรมนุษย์
- ข. แผนพัฒนาเศรษฐกิจและสังคมแห่งชาติ ฉบับที่ 13 หมวดหมยที่ 12 กำลังคนที่มีสมรรถนะสูง
- ค. Sustainable Development Goals: SDGs เป้าหมายที่ 3 สุขภาพและความเป็นอยู่ที่ดี
- ง. ยุทธศาสตร์จังหวัดบุรีรัมย์ ยุทธศาสตร์ที่ 4 การพัฒนาคน ชุมชน และความมั่นคงสู่สังคมสงบสุข
- จ. ยุทธศาสตร์การพัฒนาขององค์กรปกครองส่วนท้องถิ่นในเขตจังหวัดบุรีรัมย์ ยุทธศาสตร์ที่ 3 การส่งเสริมการท่องเที่ยว กีฬา นันทนาการ อนุรักษ์ทรัพยากรธรรมชาติและสิ่งแวดล้อม
- 7. ยุทธศาสตร์ที่ 7 การพัฒนาด้านการศึกษา ศาสนา วัฒนธรรม การท่องเที่ยว และการกีฬา
- 7.6 กลยุทธ์ ส่งเสริมให้ประชาชนมีส่วนร่วมทางด้านกีฬาท้องถิ่น

(1) แผนงาน การศาสนา วัฒนธรรม และนันทนาการ

ที่	โครงการ	วัตถุประสงค์	เป้าหมาย (ผลผลิตของโครงการ)	งบประมาณ					ตัวชี้วัด (KPI)	ผลที่คาดว่าจะได้รับ	หน่วยงานรับผิดชอบหลัก
				2566 (บาท)	2567 (บาท)	2568 (บาท)	2569 (บาท)	2570 (บาท)			
1	โครงการจัดการแข่งขันกีฬาด้านยาเสพติด แลเพื่อสนับสนุนโครงการ TO BE NUMBER ONE	เพื่อส่งเสริมให้เยาวชนมีกิจกรรมทำเวลาว่าง และเสริมสร้างภูมิคุ้มกันทางจิตใจไม่ให้ยุ่งเกี่ยวกับยาเสพติด	จัดการแข่งขันกีฬาด้านยาเสพติด ในเขตตำบลปงไฮ	-	120,000	120,000	120,000	120,000	ร้อยละ 90 ของกลุ่มเป้าหมาย	ประชาชนห่างไกลจากยาเสพติดและมีสุขภาพกายและสุขภาพจิตที่ดีขึ้น	กองการศึกษา (งานกีฬาและนันทนาการ)
2	โครงการจัดการแข่งขันกีฬาของศูนย์พัฒนาเด็กเล็ก	เพื่อให้ผู้เรียนได้มีการพัฒนาทางด้านร่างกาย อารมณ์ จิตใจ และสังคม และแสดงออกถึงความสามัคคี รู้แพ้ รู้ชนะ รู้อภัย	จัดการแข่งขันกีฬาของศูนย์พัฒนาเด็กเล็ก ในเขตตำบลปงไฮ จำนวน 7 แห่ง	-	50,000	50,000	50,000	50,000	ร้อยละ 90 ของกลุ่มเป้าหมายเข้าร่วมโครงการ	ผู้เรียนได้มีโอกาสร่วมกันทำกิจกรรมทางด้านกีฬามากขึ้น	กองการศึกษา (งานกีฬาและนันทนาการ)
3	โครงการจัดการแข่งขันกีฬาของศูนย์พัฒนาเด็กเล็ก และโรงเรียนอนุบาล ทต.ปงไฮ	เพื่อให้ผู้เรียนได้มีการพัฒนาทางด้านร่างกาย อารมณ์ จิตใจ และสังคม และแสดงออกถึงความสามัคคี รู้แพ้ รู้ชนะ รู้อภัย	จัดการแข่งขันกีฬาของศูนย์พัฒนาเด็กเล็ก ในเขตตำบลปงไฮ จำนวน 7 แห่ง โรงเรียนอนุบาล ทต.ปงไฮ 1 แห่ง.	-	100,000	100,000	100,000	100,000	ร้อยละ 90 ของกลุ่มเป้าหมายเข้าร่วมโครงการ	ผู้เรียนได้มีโอกาสร่วมกันทำกิจกรรมทางด้านกีฬามากขึ้น	กองการศึกษา (งานกีฬาและนันทนาการ)

รายละเอียดโครงการพัฒนา
แผนพัฒนาท้องถิ่น (พ.ศ. 2566-2570)
เทศบาลตำบลปงไฮ อำเภอลำทะเมนชัย จังหวัดบุรีรัมย์

- ก. ยุทธศาสตร์ชาติ 20 ปี ยุทธศาสตร์ที่ 3 การพัฒนาและเสริมสร้างศักยภาพทรัพยากรมนุษย์
- ข. แผนพัฒนาเศรษฐกิจและสังคมแห่งชาติ ฉบับที่ 13 หมวดหมดยที่ 12 กำลังคนที่มีสมรรถนะสูง
- ค. Sustainable Development Goals: SDGs เป้าหมายที่ 3 สุขภาพและความเป็นอยู่ที่ดี
- ง. ยุทธศาสตร์จังหวัดบุรีรัมย์ ยุทธศาสตร์ที่ 4 การพัฒนาคน ชุมชน และความมั่นคงสู่สังคมสงบสุข
- จ. ยุทธศาสตร์การพัฒนาขององค์กรปกครองส่วนท้องถิ่นในเขตจังหวัดบุรีรัมย์ ยุทธศาสตร์ที่ 3 การส่งเสริมการท่องเที่ยว กีฬา นันทนาการ อนุรักษ์ทรัพยากรธรรมชาติและสิ่งแวดล้อม
- 7. ยุทธศาสตร์ที่ 7 การพัฒนาทางการศึกษา ศาสนา วัฒนธรรม การท่องเที่ยว และการกีฬา
- 7.6 กลยุทธ์ ส่งเสริมให้ประชาชนมีส่วนร่วมทางด้านกีฬาท้องถิ่น

(1) แผนงาน การศาสนา วัฒนธรรม และนันทนาการ

ที่	โครงการ	วัตถุประสงค์	เป้าหมาย (ผลผลิตของโครงการ)	งบประมาณ					ตัวชี้วัด (KPI)	ผลที่คาดว่าจะได้รับ	หน่วยงานรับผิดชอบหลัก
				2566 (บาท)	2567 (บาท)	2568 (บาท)	2569 (บาท)	2570 (บาท)			
4	โครงการสนับสนุนกีฬาภายใน (กีฬาสี่) สถานศึกษา (สพฐ)	เพื่อให้ผู้เรียนได้มีการพัฒนาทางด้านร่างกาย อารมณ์ จิตใจ และสังคม และแสดงออกถึงความสามัคคี รู้แพ้ รู้ชนะ รู้อภัย	จัดการแข่งขันกีฬาสีของสถานศึกษา (สพฐ) ในเขตตำบลปงไฮ	-	150,000	150,000	150,000	150,000	ร้อยละ 90 ของกลุ่มเป้าหมายเข้าร่วมโครงการ	ผู้เรียนได้มีโอกาสร่วมกันทำกิจกรรมทางด้านกีฬามากขึ้น	กองการศึกษา (งานกีฬาและนันทนาการ)
รวม				0	420,000	420,000	420,000	420,000			

รายละเอียดโครงการพัฒนา
แผนพัฒนาท้องถิ่น (พ.ศ. 2566-2570)
เทศบาลตำบลปงไฮ อำเภอลำดวน จังหวัดสุรินทร์

- ก. ยุทธศาสตร์ชาติ 20 ปี ยุทธศาสตร์ที่ 3 การพัฒนาและเสริมสร้างศักยภาพทรัพยากรมนุษย์
- ข. แผนพัฒนาเศรษฐกิจและสังคมแห่งชาติ ฉบับที่ 13 หมวดที่ 12 กำลังคนที่มีสมรรถนะสูง
- ค. Sustainable Development Goals: SDGs เป้าหมายที่ 3 สุขภาพและความเป็นอยู่ที่ดี
- ง. ยุทธศาสตร์จังหวัดสุรินทร์ ยุทธศาสตร์ที่ 4 การพัฒนาคน ชุมชน และความมั่นคงสู่สังคมสงบสุข
- จ. ยุทธศาสตร์การพัฒนาขององค์กรปกครองส่วนท้องถิ่นในเขตจังหวัดสุรินทร์ ยุทธศาสตร์ที่ 3 การส่งเสริมการท่องเที่ยว กีฬา นันทนาการ อนุรักษ์ทรัพยากรธรรมชาติและสิ่งแวดล้อม
- 7. ยุทธศาสตร์ที่ 7 การพัฒนาทางการศึกษา ศาสนา วัฒนธรรม การท่องเที่ยว และการกีฬา
- 7.7 กลยุทธ์ พัฒนาพื้นที่สาธารณะเพื่อเป็นสถานที่กีฬาและนันทนาการ

(1) แผนงาน อุตสาหกรรมและการโยธา

ที่	โครงการ	วัตถุประสงค์	เป้าหมาย (ผลผลิตของโครงการ)	งบประมาณ					ตัวชี้วัด (KPI)	ผลที่คาดว่าจะได้รับ	หน่วยงานรับผิดชอบหลัก
				2566 (บาท)	2567 (บาท)	2568 (บาท)	2569 (บาท)	2570 (บาท)			
1	โครงการก่อสร้างสนามเด็กเล่น ในตำบลปงไฮ	เพื่อให้เด็กและเยาวชนมีสนามเด็กเล่นในการพัฒนาการทางด้านร่างกายและจิตใจ	ก่อสร้างสนามเด็กเล่น ขนาดกว้าง 10 ม. ยาว 30 ม. หนา 0.10 ม.	-	500,000	500,000	500,000	500,000	เด็กและเยาวชนมีสนามเด็กเล่น ร้อยละ 80 ของประชาชนในพื้นที่	เด็กและเยาวชนมีสนามเด็กเล่นในการพัฒนาการทางด้านร่างกายและจิตใจ	กองช่าง (งานก่อสร้าง)
2	โครงการก่อสร้างสนามกีฬา ลานกีฬา ในเขตตำบลปงไฮ	เพื่อให้ประชาชนมีสนามกีฬา ลานกีฬา ในการออกกำลังกาย และดำเนินกิจกรรมร่วมกัน	ก่อสร้างสนามกีฬา ลานกีฬา คสล. ขนาด กว้าง 52 ม. ยาว 52 ม. หนา 0.10 ม. (ตามแบบ ทต.กำหนด)	-	500,000	500,000	500,000	500,000	ประชาชนมีสนามกีฬาสำหรับออกกำลังกาย และประกอบกิจกรรมต่างๆ ร้อยละ 70 ของประชาชนในพื้นที่	ประชาชนมีสนามกีฬา ลานกีฬา สำหรับออกกำลังกาย และดำเนินกิจกรรมร่วมกัน	กองช่าง (งานก่อสร้าง)
3	โครงการปรับปรุงซ่อมแซม สนามกีฬา ลานกีฬา ภายในเขตตำบลปงไฮ	เพื่อให้ประชาชนมีสนามกีฬา ลานกีฬา ในการออกกำลังกาย และดำเนินกิจกรรมร่วมกัน	ก่อสร้างสนามกีฬา ลานกีฬา คสล. ขนาด กว้าง 52 ม. ยาว 52 ม. หนา 0.10 ม. (ตามแบบ ทต.กำหนด)	-	500,000	500,000	500,000	500,000	ประชาชนมีสนามกีฬาสำหรับออกกำลังกาย และประกอบกิจกรรมต่างๆ ร้อยละ 70 ของประชาชนในพื้นที่	ประชาชนมีสนามกีฬา ลานกีฬา สำหรับออกกำลังกาย และดำเนินกิจกรรมร่วมกัน	กองช่าง (งานก่อสร้าง)
รวม				0	1,500,000	1,500,000	1,500,000	1,500,000			

รายละเอียดโครงการพัฒนา
แผนพัฒนาท้องถิ่น (พ.ศ. 2566-2570)
เทศบาลตำบลปงไฮ อำเภอลำทะเมนชัย จังหวัดบุรีรัมย์

- ก. ยุทธศาสตร์ชาติ 20 ปี ยุทธศาสตร์ที่ 3 การพัฒนาและเสริมสร้างศักยภาพทรัพยากรมนุษย์
ข. แผนพัฒนาเศรษฐกิจและสังคมแห่งชาติ ฉบับที่ 13 หมวดที่ 12 กำลังคนที่มีสมรรถนะสูง
ค. Sustainable Development Goals: SDGs เป้าหมายที่ 3 สุขภาพและความเป็นอยู่ที่ดี
ง. ยุทธศาสตร์จังหวัดบุรีรัมย์ ยุทธศาสตร์ที่ 3 พัฒนาและส่งเสริมการท่องเที่ยว และการจัดการทรัพยากรธรรมชาติและสิ่งแวดล้อมอย่างยั่งยืน
จ. ยุทธศาสตร์การพัฒนาขององค์กรปกครองส่วนท้องถิ่นในเขตจังหวัดบุรีรัมย์ ยุทธศาสตร์ที่ 3 การส่งเสริมการท่องเที่ยว กีฬา นันทนาการ อนุรักษ์ทรัพยากรธรรมชาติและสิ่งแวดล้อม
7. ยุทธศาสตร์ที่ 7 การพัฒนาด้านการศึกษา ศาสนา วัฒนธรรม การท่องเที่ยว และการกีฬา
7.8 กลยุทธ์ ส่งเสริมการปรับปรุงภูมิทัศน์ที่สาธารณะ เป็นแหล่งท่องเที่ยว และที่ออกกำลังกาย

(1) แผนงาน เคหะและชุมชน

ที่	โครงการ	วัตถุประสงค์	เป้าหมาย (ผลผลิตของโครงการ)	งบประมาณ					ตัวชี้วัด (KPI)	ผลที่คาดว่าจะได้รับ	หน่วยงานรับผิดชอบหลัก
				2566 (บาท)	2567 (บาท)	2568 (บาท)	2569 (บาท)	2570 (บาท)			
1	โครงการปรับปรุงภูมิทัศน์บริเวณรอบเทศบาลตำบลปงไฮ	เพื่อปรับปรุงภูมิทัศน์บริเวณรอบ ทต. ปงไฮ เป็นแหล่งท่องเที่ยวและเป็นสถานที่พักผ่อนหย่อนใจและที่ออกกำลังกายของประชาชน	ปรับปรุงภูมิทัศน์บริเวณรอบ ทต. ปงไฮ เป็นแหล่งท่องเที่ยวและเป็นสถานที่พักผ่อนหย่อนใจและที่ออกกำลังกาย	-	500,000	500,000	500,000	500,000	เป็นแหล่งท่องเที่ยวและเป็นสถานที่พักผ่อนหย่อนใจและที่ออกกำลังกายของประชาชน ร้อยละ 80	เป็นแหล่งท่องเที่ยวและเป็นสถานที่พักผ่อนหย่อนใจและที่ออกกำลังกายของประชาชน	กองช่าง (งานก่อสร้าง)
2	โครงการปรับปรุงภูมิทัศน์รอบหนอง รอบบึงสาธารณะ ประจำหมู่บ้านภายในตำบลปงไฮ	เพื่อปรับปรุงภูมิทัศน์บริเวณรอบ หนอง บึง สาธารณะ เป็นแหล่งท่องเที่ยวและเป็นสถานที่พักผ่อนหย่อนใจของประชาชน	ปรับปรุงภูมิทัศน์บริเวณรอบหนอง บึง สาธารณะ เป็นแหล่งท่องเที่ยวและเป็นสถานที่พักผ่อนหย่อนใจ	-	500,000	500,000	500,000	500,000	เป็นแหล่งท่องเที่ยวและเป็นสถานที่พักผ่อนหย่อนใจและที่ออกกำลังกายของประชาชน ร้อยละ 80	เป็นแหล่งท่องเที่ยวและเป็นสถานที่พักผ่อนหย่อนใจและที่ออกกำลังกายของประชาชน	กองช่าง (งานก่อสร้าง)

รายละเอียดโครงการพัฒนา
แผนพัฒนาท้องถิ่น (พ.ศ. 2566-2570)
เทศบาลตำบลปงไฮ อำเภอลำทะเมนชัย จังหวัดบุรีรัมย์

- ก. ยุทธศาสตร์ชาติ 20 ปี ยุทธศาสตร์ที่ 3 การพัฒนาและเสริมสร้างศักยภาพทรัพยากรมนุษย์
 ข. แผนพัฒนาเศรษฐกิจและสังคมแห่งชาติ ฉบับที่ 13 หมวดที่ 12 กำลังคนที่มีสมรรถนะสูง
 ค. Sustainable Development Goals: SDGs เป้าหมายที่ 3 สุขภาพและความเป็นอยู่ที่ดี
 ง. ยุทธศาสตร์จังหวัดบุรีรัมย์ ยุทธศาสตร์ที่ 3 พัฒนาและส่งเสริมการท่องเที่ยว และการจัดการทรัพยากรธรรมชาติและสิ่งแวดล้อมอย่างยั่งยืน
 จ. ยุทธศาสตร์การพัฒนาขององค์กรปกครองส่วนท้องถิ่นในเขตจังหวัดบุรีรัมย์ ยุทธศาสตร์ที่ 3 การส่งเสริมการท่องเที่ยว กีฬา นันทนาการ อนุรักษ์ทรัพยากรธรรมชาติและสิ่งแวดล้อม
 7. ยุทธศาสตร์ที่ 7 การพัฒนาด้านการศึกษา ศาสนา วัฒนธรรม การท่องเที่ยว และการกีฬา
 7.8 กลยุทธ์ ส่งเสริมการปรับปรุงภูมิทัศน์ที่สาธารณะ เป็นแหล่งท่องเที่ยว และที่ออกกำลังกาย

(1) แผนงาน เคนหะและชุมชน

ที่	โครงการ	วัตถุประสงค์	เป้าหมาย (ผลผลิตของโครงการ)	งบประมาณ					ตัวชี้วัด (KPI)	ผลที่คาดว่าจะได้รับ	หน่วยงานรับผิดชอบหลัก
				2566 (บาท)	2567 (บาท)	2568 (บาท)	2569 (บาท)	2570 (บาท)			
3	โครงการปรับปรุงภูมิทัศน์หนองคล้า	เพื่อปรับปรุงภูมิทัศน์บริเวณรอบหนองคล้า เป็นแหล่งท่องเที่ยวและเป็นสถานที่พักผ่อนหย่อนใจของประชาชน	ปรับปรุงภูมิทัศน์หนองคล้า เป็นแหล่งท่องเที่ยวและเป็นสถานที่พักผ่อนหย่อนใจของประชาชน	-	1,000,000	1,000,000	1,000,000	1,000,000	เป็นแหล่งท่องเที่ยวและเป็นสถานที่พักผ่อนหย่อนใจและที่ออกกำลังกายของประชาชน ร้อยละ 80	เป็นแหล่งท่องเที่ยวและเป็นสถานที่พักผ่อนหย่อนใจและที่ออกกำลังกายของประชาชน	กองช่าง (งานก่อสร้าง)
4	โครงการปรับปรุงภูมิทัศน์หนองบัว บ้านดอนก่อ หมู่ที่ 9	เพื่อปรับปรุงภูมิทัศน์บริเวณรอบหนองบัว เป็นแหล่งท่องเที่ยวและเป็นสถานที่พักผ่อนหย่อนใจของประชาชน	ปรับปรุงภูมิทัศน์หนองบัว เป็นแหล่งท่องเที่ยวและเป็นสถานที่พักผ่อนหย่อนใจของประชาชน	-	1,000,000	1,000,000	1,000,000	1,000,000	เป็นแหล่งท่องเที่ยวและเป็นสถานที่พักผ่อนหย่อนใจและที่ออกกำลังกายของประชาชน ร้อยละ 80	เป็นแหล่งท่องเที่ยวและเป็นสถานที่พักผ่อนหย่อนใจและที่ออกกำลังกายของประชาชน	กองช่าง (งานสวนสาธารณะ)
5	โครงการปรับปรุงภูมิทัศน์ตามแนวแม่น้ำอี๋ ภายในเขตตำบลปงไฮ	เพื่อปรับปรุงภูมิทัศน์บริเวณตามแนวแม่น้ำอี๋ เป็นแหล่งท่องเที่ยวและเป็นสถานที่พักผ่อนหย่อนใจของประชาชน	ปรับปรุงภูมิทัศน์ตามแนวแม่น้ำอี๋ เป็นแหล่งท่องเที่ยวและเป็นสถานที่พักผ่อนหย่อนใจของประชาชน	-	500,000	500,000	500,000	500,000	เป็นแหล่งท่องเที่ยวและเป็นสถานที่พักผ่อนหย่อนใจและที่ออกกำลังกายของประชาชน ร้อยละ 80	เป็นแหล่งท่องเที่ยวและเป็นสถานที่พักผ่อนหย่อนใจและที่ออกกำลังกายของประชาชน	กองช่าง (งานสวนสาธารณะ)

รายละเอียดโครงการพัฒนา
แผนพัฒนาท้องถิ่น (พ.ศ. 2566-2570)
เทศบาลตำบลปงไฮ อำเภอลำทะเมนชัย จังหวัดบุรีรัมย์

- ก. ยุทธศาสตร์ชาติ 20 ปี ยุทธศาสตร์ที่ 3 การพัฒนาและเสริมสร้างศักยภาพทรัพยากรมนุษย์
- ข. แผนพัฒนาเศรษฐกิจและสังคมแห่งชาติ ฉบับที่ 13 หมวดที่ 12 กำลังคนที่มีสมรรถนะสูง
- ค. Sustainable Development Goals: SDGs เป้าหมายที่ 3 สุขภาพและความเป็นอยู่ที่ดี
- ง. ยุทธศาสตร์จังหวัดบุรีรัมย์ ยุทธศาสตร์ที่ 3 พัฒนาและส่งเสริมการท่องเที่ยว และการจัดการทรัพยากรธรรมชาติและสิ่งแวดล้อมอย่างยั่งยืน
- จ. ยุทธศาสตร์การพัฒนาขององค์กรปกครองส่วนท้องถิ่นในเขตจังหวัดบุรีรัมย์ ยุทธศาสตร์ที่ 3 การส่งเสริมการท่องเที่ยว กีฬา นันทนาการ อนุรักษ์ทรัพยากรธรรมชาติและสิ่งแวดล้อม
7. ยุทธศาสตร์ที่ 7 การพัฒนาด้านการศึกษา ศาสนา วัฒนธรรม การท่องเที่ยว และการกีฬา
- 7.8 กลยุทธ์ ส่งเสริมการปรับปรุงภูมิทัศน์ที่สาธารณะ เป็นแหล่งท่องเที่ยว และที่ออกกำลังกาย

(1) แผนงาน เคนหะและชุมชน

ที่	โครงการ	วัตถุประสงค์	เป้าหมาย (ผลผลิตของโครงการ)	งบประมาณ					ตัวชี้วัด (KPI)	ผลที่คาดว่าจะได้รับ	หน่วยงานรับผิดชอบหลัก
				2566 (บาท)	2567 (บาท)	2568 (บาท)	2569 (บาท)	2570 (บาท)			
6	โครงการส่งเสริมสนับสนุนการท่องเที่ยวเชิงอนุรักษ์แม่น้ำอี	เพื่อส่งเสริมให้ประชาชนเกิดความรักความหวงแหนในท้องถิ่นและเพิ่มรายได้ให้แก่ชุมชนในด้านการท่องเที่ยว	เป็นสถานที่พักผ่อนหย่อนใจ	-	500,000	500,000	500,000	500,000	เป็นแหล่งท่องเที่ยวและเป็นสถานที่พักผ่อนหย่อนใจและที่ออกกำลังกายของประชาชน ร้อยละ 80	เป็นแหล่งท่องเที่ยวและเป็นสถานที่พักผ่อนหย่อนใจและที่ออกกำลังกายและเพิ่มรายได้ให้แก่ชุมชนในด้านการท่องเที่ยว	กองช่าง (งานสวนสาธารณะ)
7	โครงการปรับปรุงภูมิทัศน์หนองปลิง	เพื่อปรับปรุงภูมิทัศน์บริเวณรอบหนองปลิงเป็นแหล่งท่องเที่ยวและเป็นสถานที่พักผ่อนหย่อนใจของประชาชน	ปรับปรุงภูมิทัศน์หนองปลิงเป็นแหล่งท่องเที่ยวและเป็นสถานที่พักผ่อนหย่อนใจของประชาชน	-	1,000,000	1,000,000	1,000,000	1,000,000	เป็นแหล่งท่องเที่ยวและเป็นสถานที่พักผ่อนหย่อนใจและที่ออกกำลังกายของประชาชน ร้อยละ 80	เป็นแหล่งท่องเที่ยวและเป็นสถานที่พักผ่อนหย่อนใจและที่ออกกำลังกายของประชาชน	กองช่าง (งานสวนสาธารณะ)
8	โครงการปรับปรุงภูมิทัศน์บึงสะคาม	เพื่อปรับปรุงภูมิทัศน์บริเวณรอบบึงสะคามเป็นแหล่งท่องเที่ยวและเป็นสถานที่พักผ่อนหย่อนใจของประชาชน	ปรับปรุงภูมิทัศน์บึงสะคามเป็นแหล่งท่องเที่ยวและเป็นสถานที่พักผ่อนหย่อนใจของประชาชน	-	10,000,000	10,000,000	10,000,000	10,000,000	เป็นแหล่งท่องเที่ยวและเป็นสถานที่พักผ่อนหย่อนใจและที่ออกกำลังกายของประชาชน ร้อยละ 80	เป็นแหล่งท่องเที่ยวและเป็นสถานที่พักผ่อนหย่อนใจและที่ออกกำลังกายของประชาชน	กองช่าง (งานสวนสาธารณะ)

รายละเอียดโครงการพัฒนา
แผนพัฒนาท้องถิ่น (พ.ศ. 2566-2570)
เทศบาลตำบลปงไฮ อำเภอลำทะเมนชัย จังหวัดบุรีรัมย์

- ก. ยุทธศาสตร์ชาติ 20 ปี ยุทธศาสตร์ที่ 3 การพัฒนาและเสริมสร้างศักยภาพทรัพยากรมนุษย์
- ข. แผนพัฒนาเศรษฐกิจและสังคมแห่งชาติ ฉบับที่ 13 หมวดหมายที่ 12 กำลังคนที่มีสมรรถนะสูง
- ค. Sustainable Development Goals: SDGs เป้าหมายที่ 3 สุขภาพและความเป็นอยู่ที่ดี
- ง. ยุทธศาสตร์จังหวัดบุรีรัมย์ ยุทธศาสตร์ที่ 3 พัฒนาและส่งเสริมการท่องเที่ยว และการจัดการทรัพยากรธรรมชาติและสิ่งแวดล้อมอย่างยั่งยืน
- จ. ยุทธศาสตร์การพัฒนาขององค์กรปกครองส่วนท้องถิ่นในเขตจังหวัดบุรีรัมย์ ยุทธศาสตร์ที่ 3 การส่งเสริมการท่องเที่ยว กีฬา นันทนาการ อนุรักษ์ทรัพยากรธรรมชาติและสิ่งแวดล้อม
- 7. ยุทธศาสตร์ที่ 7 การพัฒนาด้านการศึกษา ศาสนา วัฒนธรรม การท่องเที่ยว และการกีฬา
- 7.8 กลยุทธ์ ส่งเสริมการปรับปรุงภูมิทัศน์ที่สาธารณะ เป็นแหล่งท่องเที่ยว และที่ออกกำลังกาย

(1) แผนงาน เคหะและชุมชน

ที่	โครงการ	วัตถุประสงค์	เป้าหมาย (ผลผลิตของโครงการ)	งบประมาณ					ตัวชี้วัด (KPI)	ผลที่คาดว่าจะได้รับ	หน่วยงานรับผิดชอบหลัก
				2566 (บาท)	2567 (บาท)	2568 (บาท)	2569 (บาท)	2570 (บาท)			
9	โครงการปรับปรุงภูมิทัศน์หนองแสง	เพื่อปรับปรุงภูมิทัศน์บริเวณรอบหนองแสง เป็นแหล่งท่องเที่ยวและเป็นสถานที่พักผ่อนหย่อนใจของประชาชน	ปรับปรุงภูมิทัศน์หนองแสง เป็นแหล่งท่องเที่ยวและเป็นสถานที่พักผ่อนหย่อนใจของประชาชน	-	1,000,000	1,000,000	1,000,000	1,000,000	เป็นแหล่งท่องเที่ยวและเป็นสถานที่พักผ่อนหย่อนใจและที่ออกกำลังกายของประชาชน ร้อยละ 80	เป็นแหล่งท่องเที่ยวและเป็นสถานที่พักผ่อนหย่อนใจและที่ออกกำลังกายของประชาชน	กองช่าง (งานสวนสาธารณะ)
รวม		9	โครงการ	0	16,000,000	16,000,000	16,000,000	16,000,000			

รายละเอียดโครงการพัฒนา
แผนพัฒนาท้องถิ่น (พ.ศ. 2566-2570)
เทศบาลตำบลปงไฮ อำเภอลำทะเมนชัย จังหวัดบุรีรัมย์

- ก. ยุทธศาสตร์ชาติ 20 ปี ยุทธศาสตร์ที่ 2 การสร้างความสามารถในการแข่งขัน
- ข. แผนพัฒนาเศรษฐกิจและสังคมแห่งชาติ ฉบับที่ 13 หมายความว่า 1 ไทยเป็นประเทศชั้นนำด้านสินค้าเกษตรแปรรูปมูลค่าสูง
- ค. Sustainable Development Goals: SDGs เป้าหมายที่ 2 ยุติความหิวโหย บรรลุความมั่นคงทางอาหารและยกระดับโภชนาการ และส่งเสริมเกษตรกรรมที่ยั่งยืน
- ง. ยุทธศาสตร์จังหวัดบุรีรัมย์ ยุทธศาสตร์ที่ 1 ส่งเสริมและพัฒนาเกษตรกรรมและการแปรรูปอาหารแบบครบวงจร
- จ. ยุทธศาสตร์การพัฒนาขององค์กรปกครองส่วนท้องถิ่นในเขตจังหวัดบุรีรัมย์ ยุทธศาสตร์ที่ 2 การส่งเสริมการเกษตร อาชีพ และคุณภาพชีวิตของประชาชน
- 8. ยุทธศาสตร์ที่ 8 การพัฒนาด้านเศรษฐกิจ การลงทุน การเกษตร
 - 8.1 กลยุทธ์ ส่งเสริมการพัฒนาความรู้ด้านการเกษตร แก่ประชาชน

(1) แผนงาน การเกษตร

ที่	โครงการ	วัตถุประสงค์	เป้าหมาย (ผลผลิตของโครงการ)	งบประมาณ					ตัวชี้วัด (KPI)	ผลที่คาดว่าจะได้รับ	หน่วยงานรับผิดชอบหลัก
				2566 (บาท)	2567 (บาท)	2568 (บาท)	2569 (บาท)	2570 (บาท)			
1	โครงการอบรมให้ความรู้เกษตรกรในการ ลด ละ เลิก การใช้สารเคมีด้านการเกษตร	เพื่อให้ประชาชนได้เห็นความสำคัญของการไม่ใช้สารเคมีในด้านการเกษตร	ส่งเสริมประชาชนในตำบลหันมาใช้ปุ๋ยชีวภาพและของที่ทำได้ในท้องถิ่น จำนวน 1,000 ครัวเรือน	-	50,000	50,000	50,000	50,000	ประชาชนเห็นความสำคัญของการไม่ใช้สารเคมีในด้านการเกษตร ร้อยละ 80 ของครัวเรือน	ประชาชนได้เห็นความสำคัญของการไม่ใช้สารเคมีในด้านการเกษตรมากขึ้น	สำนักปลัด (งานส่งเสริมการเกษตร)
2	โครงการส่งเสริมเกษตรกรปลูกพืชคลุมดินหลังฤดูเก็บเกี่ยวข้าว	เพื่อให้ประชาชนเห็นความสำคัญของการบำรุงหน้าดิน	ส่งเสริมประชาชนในตำบลปลูกพืชคลุมดิน จำนวน 1,000 ครัวเรือน	-	100,000	100,000	100,000	100,000	ประชาชนเห็นความสำคัญของการปลูกพืชคลุมดิน ร้อยละ 80 ของครัวเรือน	ประชาชนเห็นความสำคัญของการบำรุงหน้าดินมากขึ้น	สำนักปลัด (งานส่งเสริมการเกษตร)
3	โครงการจัดซื้อวัสดุทางการเกษตร	เพื่อส่งเสริมงานด้านการเกษตรให้มีประสิทธิภาพและประสิทธิผลตรงตามวัตถุประสงค์	จัดซื้อวัสดุทางการเกษตร	-	100,000	100,000	100,000	100,000	วัสดุทางการเกษตรที่มีคุณภาพ ร้อยละ 80	มีวัสดุทางการเกษตรที่มีคุณภาพและใช้งานได้อย่างคุ้มค่า เกิดประโยชน์สูงสุด	สำนักปลัด (งานส่งเสริมการเกษตร)

รายละเอียดโครงการพัฒนา
แผนพัฒนาท้องถิ่น (พ.ศ. 2566-2570)
เทศบาลตำบลปงไฮ อำเภอลำทะเมนชัย จังหวัดบุรีรัมย์

- ก. ยุทธศาสตร์ชาติ 20 ปี ยุทธศาสตร์ที่ 2 การสร้างความสามารถในการแข่งขัน
- ข. แผนพัฒนาเศรษฐกิจและสังคมแห่งชาติ ฉบับที่ 13 หมายความว่า 1 ไทยเป็นประเทศชั้นนำด้านสินค้าเกษตรแปรรูปมูลค่าสูง
- ค. Sustainable Development Goals: SDGs เป้าหมายที่ 2 ยุติความหิวโหย บรรลุความมั่นคงทางอาหารและยกระดับโภชนาการ และส่งเสริมเกษตรกรรมที่ยั่งยืน
- ง. ยุทธศาสตร์จังหวัดบุรีรัมย์ ยุทธศาสตร์ที่ 1 ส่งเสริมและพัฒนาเกษตรกรรมและการแปรรูปยางพาราแบบครบวงจร
- จ. ยุทธศาสตร์การพัฒนาขององค์กรปกครองส่วนท้องถิ่นในเขตจังหวัดบุรีรัมย์ ยุทธศาสตร์ที่ 2 การส่งเสริมการเกษตร อาชีพ และคุณภาพชีวิตของประชาชน
8. ยุทธศาสตร์ที่ 8 การพัฒนาด้านเศรษฐกิจ การลงทุน การเกษตร
- 8.1 กลยุทธ์ ส่งเสริมการพัฒนาความรู้ด้านการเกษตร แก่ประชาชน

(1) แผนงาน การเกษตร

ที่	โครงการ	วัตถุประสงค์	เป้าหมาย (ผลผลิตของโครงการ)	งบประมาณ					ตัวชี้วัด (KPI)	ผลที่คาดว่าจะได้รับ	หน่วยงานรับผิดชอบหลัก
				2566 (บาท)	2567 (บาท)	2568 (บาท)	2569 (บาท)	2570 (บาท)			
4	โครงการสร้างศูนย์แปงปีน/คลังอาหารชุมชน	เพื่อส่งเสริมให้หมู่บ้าน/ชุมชนเพาะปลูกพืชผักสวนครัว ไม้ผล และอื่นๆ และเป็นแหล่งเพาะเมล็ดพันธุ์เพื่อแจกจ่ายให้ครัวเรือนนำไปปลูกเพื่อเป็นการลดรายจ่าย เพิ่มรายได้ให้กับครัวเรือน	โครงการสร้างศูนย์แปงปีน/คลังอาหารชุมชน จำนวน 4 แห่ง	-	50,000	50,000	50,000	50,000	ศูนย์คลังอาหารชุมชนและเป็นศูนย์เพาะเมล็ดพันธุ์ของชุมชน	หมู่บ้านและชุมชนมีความมั่นคงทางด้านอาหาร	สำนักปลัด (งานส่งเสริมเกษตร)
5	โครงการปลูกผักสวนครัวรั้วกินได้	เพื่อส่งเสริมให้ชุมชนเพาะปลูกพืชผักสวนครัวเพื่อเป็นการลดรายจ่าย เพิ่มรายได้ให้กับครัวเรือน	รณรงค์ปลูกผักสวนครัวในชุมชนปลูกผักสวนครัวไว้ในครัวเรือน	-	30,000	30,000	30,000	30,000	ร้อยละ 80 ของครัวเรือนที่เข้าร่วมโครงการ	คนในชุมชนได้ทานผักปลอดสารพิษและมีสุขภาพที่ดี ลดรายจ่ายเพื่อเพิ่มรายได้ในครัวเรือน	สำนักปลัด (งานส่งเสริมเกษตร)
6	โครงการส่งเสริมการปลูกข้าวอินทรีย์ ในเขตตำบลปงไฮ	เพื่อส่งเสริมให้เกษตรกรหลีกเลี่ยงการใช้สารเคมีและบริโภคข้าวที่ปลอดสารพิษ	อบรมให้ความรู้การปลูกข้าวอินทรีย์ ในเขตตำบลปงไฮ	-	100,000	100,000	100,000	100,000	ร้อยละ 80 ของผู้เข้าร่วมโครงการ	ประชาชนหันมาปลูกข้าวอินทรีย์มากขึ้น	สำนักปลัด (งานส่งเสริมเกษตร)

รายละเอียดโครงการพัฒนา
แผนพัฒนาท้องถิ่น (พ.ศ. 2566-2570)
เทศบาลตำบลปงไฮ อำเภอลำทะเมนชัย จังหวัดบุรีรัมย์

- ก. ยุทธศาสตร์ชาติ 20 ปี ยุทธศาสตร์ที่ 2 การสร้างความสามารถในการแข่งขัน
- ข. แผนพัฒนาเศรษฐกิจและสังคมแห่งชาติ ฉบับที่ 13 หมายความว่าที่ 1 ไทยเป็นประเทศชั้นนำด้านสินค้าเกษตรแปรรูปมูลค่าสูง
- ค. Sustainable Development Goals: SDGs เป้าหมายที่ 2 ยุติความหิวโหย บรรลุความมั่นคงทางอาหารและยกระดับโภชนาการ และส่งเสริมเกษตรกรรมที่ยั่งยืน
- ง. ยุทธศาสตร์จังหวัดบุรีรัมย์ ยุทธศาสตร์ที่ 1 ส่งเสริมและพัฒนาเกษตรกรรมและการแปรรูปยางพาราแบบครบวงจร
- จ. ยุทธศาสตร์การพัฒนาขององค์กรปกครองส่วนท้องถิ่นในเขตจังหวัดบุรีรัมย์ ยุทธศาสตร์ที่ 2 การส่งเสริมการเกษตร อาชีพ และคุณภาพชีวิตของประชาชน
- 8. ยุทธศาสตร์ที่ 8 การพัฒนาด้านเศรษฐกิจ การลงทุน การเกษตร
- 8.1 กลยุทธ์ ส่งเสริมการพัฒนาความรู้ด้านการเกษตร แก่ประชาชน

(1) แผนงาน การเกษตร

ที่	โครงการ	วัตถุประสงค์	เป้าหมาย (ผลผลิตของโครงการ)	งบประมาณ					ตัวชี้วัด (KPI)	ผลที่คาดว่าจะได้รับ	หน่วยงานรับผิดชอบหลัก
				2566 (บาท)	2567 (บาท)	2568 (บาท)	2569 (บาท)	2570 (บาท)			
7	โครงการปลูกผักปลอดสารเคมี	เพื่อให้ได้ผักที่มีคุณภาพ ไม่มีสารพิษตกค้าง และปลอดภัยต่อผู้บริโภค	อบรมให้ความรู้โครงการปลูกผักปลอดสารพิษให้เกษตรกรในเขตตำบลปงไฮ	-	100,000	100,000	100,000	100,000	ร้อยละ 80 ของผู้เข้าร่วมโครงการ	เกษตรกรได้รับโรคผักที่ปลอดสารพิษมากขึ้น	สำนักปลัด (งานส่งเสริมเกษตร)
8	โครงการส่งเสริมการทำเกษตรอินทรีย์	เพื่อให้มีศูนย์เกษตรอินทรีย์ผสมผสานทุกหมู่บ้าน	อบรมเชิงปฏิบัติการ/ศึกษาดูงาน/ทำแปลงสาธิต	-	500,000	500,000	500,000	500,000	ร้อยละ 80 ของผู้เข้าร่วมโครงการ	ศูนย์เกษตรอินทรีย์ผสมผสานทุกหมู่บ้าน	สำนักปลัด (งานส่งเสริมเกษตร)
9	โครงการคลินิกการเกษตรเคลื่อนที่	เพื่อให้บริการเกษตรกรมีความรู้ทางวิชาการ การเกษตร รวมทั้งส่งเสริมอาชีพการเกษตร	การออกให้บริการเกษตรกรในพื้นที่ตำบลปงไฮ	-	100,000	100,000	100,000	100,000	ร้อยละ 80 ของผู้เข้ารับบริการ	เกษตรกร มีความรู้ทางวิชาการ การเกษตร และมีรายได้เพิ่มขึ้น	สำนักปลัด (งานส่งเสริมเกษตร)
10	โครงการสนับสนุนการแปรรูปอาหาร และผลผลิตทางการเกษตร	เพื่อส่งเสริมอาชีพและเพิ่มรายได้ให้กับประชาชน	1. สนับสนุนการแปรรูปอาหารและผลผลิตทางการเกษตร ให้เป็นสินค้าหมู่บ้าน 2. สนับสนุนการรวมกลุ่มของเกษตรกรเพื่อแปรรูปผลผลิตทางการเกษตร	-	100,000	100,000	100,000	100,000	ร้อยละ 80 ของกลุ่มเป้าหมายเข้าร่วมโครงการ	ประชาชนมีอาชีพและมีรายได้เพิ่มขึ้น	สำนักปลัด (งานส่งเสริมเกษตร)

รายละเอียดโครงการพัฒนา
แผนพัฒนาท้องถิ่น (พ.ศ. 2566-2570)
เทศบาลตำบลปงไฮ อำเภอเซกา จังหวัดบึงกาฬ

- ก. ยุทธศาสตร์ชาติ 20 ปี ยุทธศาสตร์ที่ 2 การสร้างความสามารถในการแข่งขัน
- ข. แผนพัฒนาเศรษฐกิจและสังคมแห่งชาติ ฉบับที่ 13 หมวดหมายที่ 1 ไทยเป็นประเทศชั้นนำด้านสินค้าเกษตรแปรรูปมูลค่าสูง
- ค. Sustainable Development Goals: SDGs เป้าหมายที่ 2 ยุติความหิวโหย บรรลุความมั่นคงทางอาหารและยกระดับโภชนาการ และส่งเสริมเกษตรกรรมที่ยั่งยืน
- ง. ยุทธศาสตร์จังหวัดบึงกาฬ ยุทธศาสตร์ที่ 1 ส่งเสริมและพัฒนาเกษตรกรรมและการแปรรูปยางพาราแบบครบวงจร
- จ. ยุทธศาสตร์การพัฒนาขององค์กรปกครองส่วนท้องถิ่นในเขตจังหวัดบึงกาฬ ยุทธศาสตร์ที่ 2 การส่งเสริมการเกษตร อาชีพ และคุณภาพชีวิตของประชาชน
8. ยุทธศาสตร์ที่ 8 การพัฒนาด้านเศรษฐกิจ การลงทุน การเกษตร
- 8.1 กลยุทธ์ ส่งเสริมการพัฒนาความรู้ด้านการเกษตร แก่ประชาชน

(1) แผนงาน การเกษตร

ที่	โครงการ	วัตถุประสงค์	เป้าหมาย (ผลผลิตของโครงการ)	งบประมาณ					ตัวชี้วัด (KPI)	ผลที่คาดว่าจะได้รับ	หน่วยงานรับผิดชอบหลัก
				2566 (บาท)	2567 (บาท)	2568 (บาท)	2569 (บาท)	2570 (บาท)			
11	โครงการแลกเปลี่ยนองค์ความรู้เกษตรกรผสมผสานหลักปรัชญาเศรษฐกิจพอเพียง	เพื่อแลกเปลี่ยนความรู้ด้านการเกษตรผสมผสาน	อบรม/จัดกิจกรรม ให้ความรู้เกษตรกรผสมผสานหลักปรัชญาเศรษฐกิจ ในเขตตำบลปงไฮ	-	50,000	50,000	50,000	50,000	ร้อยละ 80 ของผู้เข้าร่วมโครงการ	ประชาชนมีความรู้ความเข้าใจในการทำเกษตรผสมผสานหลักปรัชญาเศรษฐกิจและนำไปใช้ในชีวิตประจำวันมากขึ้น	สำนักปลัด (งานส่งเสริมเกษตร)
รวม		11	โครงการ	0	1,280,000	1,280,000	1,280,000	1,280,000			

รายละเอียดโครงการพัฒนา
แผนพัฒนาท้องถิ่น (พ.ศ. 2566-2570)
เทศบาลตำบลปงไฮ อำเภอลำทะเมนชัย จังหวัดบุรีรัมย์

- ก. ยุทธศาสตร์ชาติ 20 ปี ยุทธศาสตร์ที่ 2 การสร้างความสามารถในการแข่งขัน
- ข. แผนพัฒนาเศรษฐกิจและสังคมแห่งชาติ ฉบับที่ 13 หมายเหตุที่ 1 ไทยเป็นประเทศชั้นนำด้านสินค้าเกษตรแปรรูปมูลค่าสูง
- ค. Sustainable Development Goals: SDGs เป้าหมายที่ 2 ยุติความหิวโหย บรรลุความมั่นคงทางอาหารและยกระดับโภชนาการ และส่งเสริมเกษตรกรรมที่ยั่งยืน
- ง. ยุทธศาสตร์จังหวัดบุรีรัมย์ ยุทธศาสตร์ที่ 1 ส่งเสริมและพัฒนาเกษตรกรรมและการแปรรูปยางพาราแบบครบวงจร
- จ. ยุทธศาสตร์การพัฒนาขององค์กรปกครองส่วนท้องถิ่นในเขตจังหวัดบุรีรัมย์ ยุทธศาสตร์ที่ 2 การส่งเสริมการเกษตร อาชีพ และคุณภาพชีวิตของประชาชน
8. ยุทธศาสตร์ที่ 8 การพัฒนาด้านเศรษฐกิจ การลงทุน การเกษตร
- 8.2 กลยุทธ์ ส่งเสริมการนำหลักปรัชญาเศรษฐกิจพอเพียงมีปรับใช้ในการดำเนินชีวิต

(1) แผนงาน อุตสาหกรรมและการโยธา

ที่	โครงการ	วัตถุประสงค์	เป้าหมาย (ผลผลิตของโครงการ)	งบประมาณ					ตัวชี้วัด (KPI)	ผลที่คาดว่าจะได้รับ	หน่วยงานรับผิดชอบหลัก
				2566 (บาท)	2567 (บาท)	2568 (บาท)	2569 (บาท)	2570 (บาท)			
1	โครงการก่อสร้างโรงเรือนผลิตปุ๋ยชีวภาพและเก็บปุ๋ย ภายในเขตตำบลปงไฮ	เพื่อให้กลุ่มเกษตรกรผลิตปุ๋ยมีโรงเรือนในการผลิตปุ๋ยและมีที่ทำการกลุ่ม	อาคารโรงเรือนกว้าง 8 ม. ยาว 25 ม. สูง 3 ม. (ตามแบบ ทต.ปงไฮ)	-	500,000	500,000	500,000	500,000	กลุ่มเกษตรกรผลิตปุ๋ยมีโรงเรือนในการผลิตปุ๋ยและมีที่ทำการกลุ่ม ร้อยละ 70 ของประชาชนในพื้นที่	เพื่อให้กลุ่มเกษตรกรผลิตปุ๋ยมีโรงเรือนในการผลิตปุ๋ยและมีที่ทำการกลุ่ม	กองช่าง (งานก่อสร้าง)
2	โครงการก่อสร้างโรงเรือนกลุ่มอาชีพ ประจำหมู่บ้าน ภายในตำบลปงไฮ	เพื่อส่งเสริมให้กลุ่มอาชีพภายในตำบลปงไฮ มีสถานที่ประกอบกลุ่มอาชีพ	ตามแบบ ทต.กำหนด	-	5,000,000	5,000,000	5,000,000	5,000,000	มีโรงเรือนประกอบกลุ่มอาชีพ ร้อยละ 80	เพื่อสร้างรายได้ให้ประชาชนเพิ่มขึ้น	กองช่าง (งานก่อสร้าง)
3	โครงการก่อสร้างคลองส่งน้ำเพื่อการเกษตร ภายในตำบลปงไฮ	เพื่อให้ประชาชนมีน้ำใช้เพียงพอในการทำเกษตรสำหรับเพิ่มผลผลิตทางการเกษตร	ตามแบบ ทต.กำหนด	-	1,500,000	1,500,000	1,500,000	1,500,000	ประชาชนมีน้ำใช้เพียงพอในการทำเกษตร ร้อยละ 80	ประชาชนมีน้ำใช้เพียงพอในการทำเกษตรสำหรับเพิ่มผลผลิตทางการเกษตร	กองช่าง (งานก่อสร้าง)

รายละเอียดโครงการพัฒนา
แผนพัฒนาท้องถิ่น (พ.ศ. 2566-2570)
เทศบาลตำบลปงไฮ อำเภอลำทะเมนชัย จังหวัดบุรีรัมย์

- ก. ยุทธศาสตร์ชาติ 20 ปี ยุทธศาสตร์ที่ 2 การสร้างความสามารถในการแข่งขัน
- ข. แผนพัฒนาเศรษฐกิจและสังคมแห่งชาติ ฉบับที่ 13 หมายเหตุที่ 1 ไทยเป็นประเทศชั้นนำด้านสินค้าเกษตรแปรรูปมูลค่าสูง
- ค. Sustainable Development Goals: SDGs เป้าหมายที่ 2 ยุติความหิวโหย บรรลุความมั่นคงทางอาหารและยกระดับโภชนาการ และส่งเสริมเกษตรกรรมที่ยั่งยืน
- ง. ยุทธศาสตร์จังหวัดบุรีรัมย์ ยุทธศาสตร์ที่ 1 ส่งเสริมและพัฒนาเกษตรกรรมและการแปรรูปยางพาราแบบครบวงจร
- จ. ยุทธศาสตร์การพัฒนาขององค์กรปกครองส่วนท้องถิ่นในเขตจังหวัดบุรีรัมย์ ยุทธศาสตร์ที่ 2 การส่งเสริมการเกษตร อาชีพ และคุณภาพชีวิตของประชาชน
8. ยุทธศาสตร์ที่ 8 การพัฒนาด้านเศรษฐกิจ การลงทุน การเกษตร
- 8.2 กลยุทธ์ ส่งเสริมการนำหลักปรัชญาเศรษฐกิจพอเพียงมีปรับใช้ในการดำเนินชีวิต

(1) แผนงาน อุตสาหกรรมและการโยธา

ที่	โครงการ	วัตถุประสงค์	เป้าหมาย (ผลผลิตของโครงการ)	งบประมาณ					ตัวชี้วัด (KPI)	ผลที่คาดว่าจะได้รับ	หน่วยงานรับผิดชอบหลัก
				2566 (บาท)	2567 (บาท)	2568 (บาท)	2569 (บาท)	2570 (บาท)			
4	โครงการก่อสร้างลานคอนกรีต เพื่อตากผลผลิตทางการเกษตร ภายในตำบลปงไฮ	เพื่อให้ประชาชนมีพื้นที่ตากผลผลิตทางการเกษตร	ตามแบบ ทต.กำหนด	-	1,000,000	1,000,000	1,000,000	1,000,000	ประชาชน ได้ใช้ประโยชน์ ร่วมกันในชุมชนทุกครัวเรือน ร้อยละ 80 ของประชาชนในพื้นที่	ประชาชนมีพื้นที่ตากผลผลิตทางการเกษตร	กองช่าง (งานก่อสร้าง)
5	โครงการก่อสร้างบ่อน้ำพลังงานแสงอาทิตย์ ภายในตำบลปงไฮ	เพื่อให้ประชาชนมีน้ำใช้เพียงพอในการทำ การเกษตรสำหรับเพิ่มผลผลิตทางการเกษตร	ตามแบบ ทต.กำหนด	-	500,000	500,000	500,000	500,000	ประชาชนมีน้ำใช้เพียงพอในการทำ การเกษตร ร้อยละ 80	ประชาชนมีน้ำใช้เพียงพอในการทำ การเกษตรสำหรับเพิ่มผลผลิตทางการเกษตร	กองช่าง (งานก่อสร้าง)
รวม		5	โครงการ	0	8,500,000	8,500,000	8,500,000	8,500,000			

รายละเอียดโครงการพัฒนา
แผนพัฒนาท้องถิ่น (พ.ศ. 2566-2570)
เทศบาลตำบลปงไฮ อำเภอลำทะเมนชัย จังหวัดบุรีรัมย์

- ก. ยุทธศาสตร์ชาติ 20 ปี ยุทธศาสตร์ที่ 2 การสร้างความสามารถในการแข่งขัน
- ข. แผนพัฒนาเศรษฐกิจและสังคมแห่งชาติ ฉบับที่ 13 หมายเหตุที่ 1 ไทยเป็นประเทศชั้นนำด้านสินค้าเกษตรแปรรูปมูลค่าสูง
- ค. Sustainable Development Goals: SDGs เป้าหมายที่ 2 ยุติความหิวโหย บรรลุความมั่นคงทางอาหารและยกระดับโภชนาการ และส่งเสริมเกษตรกรรมที่ยั่งยืน
- ง. ยุทธศาสตร์จังหวัดบุรีรัมย์ ยุทธศาสตร์ที่ 1 ส่งเสริมและพัฒนาเกษตรกรรมและการแปรรูปอาหารแบบครบวงจร
- จ. ยุทธศาสตร์การพัฒนาขององค์กรปกครองส่วนท้องถิ่นในเขตจังหวัดบุรีรัมย์ ยุทธศาสตร์ที่ 2 การส่งเสริมการเกษตร อาชีพ และคุณภาพชีวิตของประชาชน
8. ยุทธศาสตร์ที่ 8 การพัฒนาด้านเศรษฐกิจ การลงทุน การเกษตร
- 8.2 กลยุทธ์ ส่งเสริมการนำหลักปรัชญาเศรษฐกิจพอเพียงมีปรับใช้ในการดำเนินชีวิต

(2) แผนงาน การเกษตร

ที่	โครงการ	วัตถุประสงค์	เป้าหมาย (ผลผลิตของโครงการ)	งบประมาณ					ตัวชี้วัด (KPI)	ผลที่คาดว่าจะได้รับ	หน่วยงานรับผิดชอบหลัก
				2566 (บาท)	2567 (บาท)	2568 (บาท)	2569 (บาท)	2570 (บาท)			
1	โครงการพัฒนาหมู่บ้านเศรษฐกิจพอเพียง	เพื่อให้หมู่บ้าน/ชุมชนมีการน้อมนำหลักปรัชญาของเศรษฐกิจพอเพียงไปประยุกต์ใช้ในชีวิตประจำวันวิถีชีวิต	จำนวน 10 หมู่บ้านๆ ละ 30 ครัวเรือน	-	200,000	100,000	100,000	100,000	ร้อยละ 90 ของครัวเรือนที่เข้าร่วมโครงการมีการน้อมนำหลักปรัชญาของเศรษฐกิจพอเพียงไปประยุกต์ใช้ในชีวิตประจำวันวิถีชีวิต	ครัวเรือนที่เข้าร่วมโครงการมีการน้อมนำหลักปรัชญาของเศรษฐกิจพอเพียงไปประยุกต์ใช้ในชีวิตประจำวันวิถีชีวิต	สำนักปลัด (งานการเกษตร)
2	โครงการพัฒนาพื้นที่ต้นแบบการพัฒนาคุณภาพชีวิตตามหลักทฤษฎีใหม่ประยุกต์สู่ “โคกหนองนาโมเดล”	เพื่อพัฒนาพื้นที่ให้เป็นศูนย์เรียนรู้ในการน้อมนำหลักปรัชญาของเศรษฐกิจพอเพียงไปประยุกต์ใช้ในชีวิต และเป็นการสร้างงานสร้างรายได้ให้กับครัวเรือนและชุมชน	พัฒนาพื้นที่ต้นแบบจำนวน 4 แห่ง	-	150,000	150,000	150,000	150,000	ร้อยละ 90 ของกลุ่มเป้าหมายเข้าร่วมโครงการ	มีแหล่งเรียนรู้ต้นแบบ “โคกหนองนา” ของตำบล และเพิ่มรายได้ให้กับครัวเรือนที่เข้าร่วมโครงการ	สำนักปลัด (งานการเกษตร)

รายละเอียดโครงการพัฒนา
แผนพัฒนาท้องถิ่น (พ.ศ. 2566-2570)
เทศบาลตำบลปงไฮ อำเภอลำทะเมนชัย จังหวัดบุรีรัมย์

- ก. ยุทธศาสตร์ชาติ 20 ปี ยุทธศาสตร์ที่ 2 การสร้างความสามารถในการแข่งขัน
- ข. แผนพัฒนาเศรษฐกิจและสังคมแห่งชาติ ฉบับที่ 13 หมายเหตุที่ 1 ไทยเป็นประเทศชั้นนำด้านสินค้าเกษตรแปรรูปมูลค่าสูง
- ค. Sustainable Development Goals: SDGs เป้าหมายที่ 2 ยุติความหิวโหย บรรลุความมั่นคงทางอาหารและยกระดับโภชนาการ และส่งเสริมเกษตรกรรมที่ยั่งยืน
- ง. ยุทธศาสตร์จังหวัดบุรีรัมย์ ยุทธศาสตร์ที่ 1 ส่งเสริมและพัฒนาเกษตรกรรมและการแปรรูปยางพาราแบบครบวงจร
- จ. ยุทธศาสตร์การพัฒนาขององค์กรปกครองส่วนท้องถิ่นในเขตจังหวัดบุรีรัมย์ ยุทธศาสตร์ที่ 2 การส่งเสริมการเกษตร อาชีพ และคุณภาพชีวิตของประชาชน
8. ยุทธศาสตร์ที่ 8 การพัฒนาด้านเศรษฐกิจ การลงทุน การเกษตร
- 8.2 กลยุทธ์ ส่งเสริมการนำหลักปรัชญาเศรษฐกิจพอเพียงมีปรับใช้ในการดำเนินชีวิต

(2) แผนงาน การเกษตร

ที่	โครงการ	วัตถุประสงค์	เป้าหมาย (ผลผลิตของโครงการ)	งบประมาณ					ตัวชี้วัด (KPI)	ผลที่คาดว่าจะได้รับ	หน่วยงานรับผิดชอบหลัก
				2566 (บาท)	2567 (บาท)	2568 (บาท)	2569 (บาท)	2570 (บาท)			
3	โครงการอันเนื่องมาจากพระราชดำริฯ เช่น เศรษฐกิจพอเพียง อนุรักษ์ดินและน้ำ อนุรักษ์พันธุ์พืช ฯลฯ	เพื่อให้ประชาชนได้ดำเนินการตามรอยพระราชดำริ ในการดำรงชีวิตแบบพอเพียง และสำนึกในพระมหาธิคุณฯ	จัดทำโครงการตามแนวพระราชดำริ ในเขตตำบลปงไฮ	-	300,000	300,000	300,000	300,000	ผู้เข้าร่วมโครงการตามแนวพระราชดำริ ร้อยละ 80	ประชาชนได้ดำเนินการตามรอยพระราชดำริ ในการดำรงชีวิตแบบพอเพียง	สำนักปลัด (งานส่งเสริมการเกษตร)
4	โครงการส่งเสริมการเรียนรู้ตามแนวพระราชดำริปรัชญาเศรษฐกิจพอเพียง	เพื่อให้ประชาชนได้ดำเนินการตามรอยพระราชดำริและหลักปรัชญาเศรษฐกิจพอเพียง ในการดำรงชีวิตแบบพอเพียง	อบรมให้ความรู้กับประชาชน ในการดำเนินชีวิตตามหลักปรัชญาเศรษฐกิจพอเพียง ในเขตตำบลปงไฮ	-	100,000	100,000	100,000	100,000	ร้อยละ 60 กลุ่มเป้าหมายเข้าร่วมโครงการ	ประชาชนสามารถนำหลักปรัชญาเศรษฐกิจพอเพียงในชีวิตประจำวันได้	สำนักปลัด (งานส่งเสริมการเกษตร)
รวม		4	โครงการ	0	750,000	650,000	650,000	650,000			

รายละเอียดโครงการพัฒนา
แผนพัฒนาท้องถิ่น (พ.ศ. 2566-2570)
เทศบาลตำบลปงไฮ อำเภอลำทะเมนชัย จังหวัดบุรีรัมย์

- ก. ยุทธศาสตร์ชาติ 20 ปี ยุทธศาสตร์ที่ 2 การสร้างความสามารถในการแข่งขัน
- ข. แผนพัฒนาเศรษฐกิจและสังคมแห่งชาติ ฉบับที่ 13 หมายเหตุที่ 1 ไทยเป็นประเทศชั้นนำด้านสินค้าเกษตรแปรรูปมูลค่าสูง
- ค. Sustainable Development Goals: SDGs เป้าหมายที่ 9 อุตสาหกรรม นวัตกรรม และโครงสร้างพื้นฐาน
- ง. ยุทธศาสตร์จังหวัดบุรีรัมย์ ยุทธศาสตร์ที่ 2 พัฒนาโครงสร้างพื้นฐานและเพิ่มขีดความสามารถในการแข่งขัน
- จ. ยุทธศาสตร์การพัฒนาขององค์กรปกครองส่วนท้องถิ่นในเขตจังหวัดบุรีรัมย์ ยุทธศาสตร์ที่ 1 การพัฒนาโครงสร้างพื้นฐาน การผังเมือง การบริหารจัดการน้ำ และส่งเสริมพลังงานทดแทน
- 8. ยุทธศาสตร์ที่ 8 การพัฒนาด้านเศรษฐกิจ การลงทุน การเกษตร
- 8.3 กลยุทธ์ ส่งเสริมการขุดลอกห้วย หนอง คลอง บึง และก่อสร้างฝายกั้นน้ำเพื่อกักเก็บน้ำ

(1) แผนงาน การเกษตร

ที่	โครงการ	วัตถุประสงค์	เป้าหมาย (ผลผลิตของโครงการ)	งบประมาณ					ตัวชี้วัด (KPI)	ผลที่คาดว่าจะได้รับ	หน่วยงานรับผิดชอบหลัก
				2566 (บาท)	2567 (บาท)	2568 (บาท)	2569 (บาท)	2570 (บาท)			
1	โครงการก่อสร้างฝายน้ำล้นห้วยเตือตอนบน บ้านปงไฮ หมู่ที่ 1	เพื่อประชาชนมีน้ำใช้ในการเกษตรสำหรับเพิ่มผลผลิตทางการเกษตร	ก่อสร้างฝายน้ำล้น ขนาด กว้าง 10 ม. ยาว 30 ม. (ตามแบบ ทต.กำหนด)	-	900,000	900,000	900,000	900,000	ประชาชนมีน้ำใช้ในการเกษตร ร้อยละ 80 ของประชากรในพื้นที่	ประชาชนมีน้ำใช้ในการเกษตรสำหรับเพิ่มผลผลิตทางการเกษตร และมีน้ำใช้ตลอดปี	กองช่าง (งานก่อสร้าง)
2	โครงการขุดลอกห้วยใหญ่	เพื่อให้ประชาชนในพื้นที่และพื้นที่ใกล้เคียงได้มีแหล่งน้ำเพื่อการอุปโภคบริโภคและทำการเกษตร	ขุดลอกห้วยใหญ่ตอนกลาง ขนาด กว้าง 8 ม. ยาว 1,000 ม. ลึก 3 ม.	-	1,000,000	1,000,000	1,000,000	1,000,000	ประชาชนมีน้ำใช้ในการเกษตร ร้อยละ 80 ของประชากรในพื้นที่	ประชาชนมีน้ำใช้ในการเกษตรสำหรับเพิ่มผลผลิตทางการเกษตร และมีน้ำใช้ตลอดปี	กองช่าง (งานสิ่งแวดล้อมและทรัพยากรธรรมชาติ)
3	โครงการขุดลอกห้วยไร่ตอนบน	เพื่อให้ประชาชนในพื้นที่และพื้นที่ใกล้เคียงได้มีแหล่งน้ำเพื่อการอุปโภคบริโภคและทำการเกษตร	ขุดลอกห้วยไร่ตอนบน ตอนกลาง ตอนล่าง ขนาด กว้าง 10 ม. ยาว 5,000 ม. ลึก 3 ม.	-	5,600,000	5,600,000	5,600,000	5,600,000	ประชาชนมีน้ำใช้ในการเกษตร ร้อยละ 80 ของประชากรในพื้นที่	ประชาชนมีน้ำใช้ในการเกษตรสำหรับเพิ่มผลผลิตทางการเกษตร และมีน้ำใช้ตลอดปี	กองช่าง (งานสิ่งแวดล้อมและทรัพยากรธรรมชาติ)
4	โครงการก่อสร้างฝายน้ำล้นห้วยปง หมู่ที่ 1 หมู่ที่ 10 หมู่ที่ 11 และหมู่ที่ 18	เพื่อให้ประชาชนในพื้นที่และพื้นที่ใกล้เคียงได้มีแหล่งน้ำเพื่อการอุปโภคบริโภคและทำการเกษตร	ก่อสร้างฝายน้ำล้น ขนาด กว้าง 10 ม. ยาว 30 ม. (ตามแบบ ทต.กำหนด)	-	1,000,000	1,000,000	1,000,000	1,000,000	ประชาชนมีน้ำใช้ในการเกษตร ร้อยละ 80 ของประชากรในพื้นที่	ประชาชนมีน้ำใช้ในการเกษตรสำหรับเพิ่มผลผลิตทางการเกษตร และมีน้ำใช้ตลอดปี	กองช่าง (งานก่อสร้าง)

รายละเอียดโครงการพัฒนา
แผนพัฒนาท้องถิ่น (พ.ศ. 2566-2570)
เทศบาลตำบลปงไฮ อำเภอลำทะเมนชัย จังหวัดบุรีรัมย์

- ก. ยุทธศาสตร์ชาติ 20 ปี ยุทธศาสตร์ที่ 2 การสร้างความสามารถในการแข่งขัน
- ข. แผนพัฒนาเศรษฐกิจและสังคมแห่งชาติ ฉบับที่ 13 หมายเหตุที่ 1 ไทยเป็นประเทศชั้นนำด้านสินค้าเกษตรแปรรูปมูลค่าสูง
- ค. Sustainable Development Goals: SDGs เป้าหมายที่ 9 อุตสาหกรรม นวัตกรรม และโครงสร้างพื้นฐาน
- ง. ยุทธศาสตร์จังหวัดบุรีรัมย์ ยุทธศาสตร์ที่ 2 พัฒนาโครงสร้างพื้นฐานและเพิ่มขีดความสามารถในการแข่งขัน
- จ. ยุทธศาสตร์การพัฒนาขององค์กรปกครองส่วนท้องถิ่นในเขตจังหวัดบุรีรัมย์ ยุทธศาสตร์ที่ 1 การพัฒนาโครงสร้างพื้นฐาน การผังเมือง การบริหารจัดการน้ำ และส่งเสริมพลังงานทดแทน
- 8. ยุทธศาสตร์ที่ 8 การพัฒนาด้านเศรษฐกิจ การลงทุน การเกษตร
 - 8.3 กลยุทธ์ ส่งเสริมการขุดลอกห้วย หนอง คลอง บึง และก่อสร้างฝายกั้นน้ำเพื่อกักเก็บน้ำ

(1) แผนงาน การเกษตร

ที่	โครงการ	วัตถุประสงค์	เป้าหมาย (ผลผลิตของโครงการ)	งบประมาณ					ตัวชี้วัด (KPI)	ผลที่คาดว่าจะได้รับ	หน่วยงานรับผิดชอบหลัก
				2566 (บาท)	2567 (บาท)	2568 (บาท)	2569 (บาท)	2570 (บาท)			
5	โครงการก่อสร้างฝายน้ำล้นห้วยไม้งาม	เพื่อให้ประชาชนในพื้นที่และพื้นที่ใกล้เคียงได้มีแหล่งน้ำเพื่อการอุปโภคบริโภคและทำการเกษตร	ก่อสร้างฝายน้ำล้น ขนาด กว้างสันฝาย 10 ม. ยาว 30 ม. (ตามแบบ ทต.กำหนด)	-	800,000	800,000	800,000	800,000	ประชาชนมีน้ำใช้ในการเกษตร ร้อยละ 80 ของประชากรในพื้นที่	ประชาชนมีน้ำใช้ในการเกษตรสำหรับเพิ่มผลผลิตทางการเกษตร และมีน้ำใช้ตลอดปี	กองช่าง (งานก่อสร้าง)
6	โครงการก่อสร้างฝายน้ำล้นห้วยไร่ หมู่ที่ 6 และหมู่ที่ 7 พร้อมก่อสร้างประตูปิด-เปิดน้ำ	เพื่อให้ประชาชนในพื้นที่และพื้นที่ใกล้เคียงได้มีแหล่งน้ำเพื่อการอุปโภคบริโภคและทำการเกษตร	ก่อสร้างฝายน้ำล้น ขนาด กว้างสันฝาย 10 ม. ยาว 30 ม. (ตามแบบ ทต.กำหนด)	-	800,000	800,000	800,000	800,000	ประชาชนมีน้ำใช้ในการเกษตร ร้อยละ 80 ของประชากรในพื้นที่	ประชาชนมีน้ำใช้ในการเกษตรสำหรับเพิ่มผลผลิตทางการเกษตร และมีน้ำใช้ตลอดปี	กองช่าง (งานก่อสร้าง)
7	โครงการก่อสร้างฝายน้ำล้นหนองปลิง บ้านปงไฮ หมู่ที่ 1	เพื่อให้ประชาชนในพื้นที่และพื้นที่ใกล้เคียงได้มีแหล่งน้ำเพื่อการอุปโภคบริโภคและทำการเกษตร	ก่อสร้างฝายน้ำล้น ขนาด กว้างสันฝาย 10 ม. ยาว 30 ม. (ตามแบบ ทต.กำหนด)	-	800,000	800,000	800,000	800,000	ประชาชนมีน้ำใช้ในการเกษตร ร้อยละ 85 ของประชากรในพื้นที่	ประชาชนมีน้ำใช้ในการเกษตรสำหรับเพิ่มผลผลิตทางการเกษตร และมีน้ำใช้ตลอดปี	กองช่าง (งานก่อสร้าง)
8	โครงการก่อสร้างฝายน้ำล้นห้วยใหญ่ หมู่ที่ 5 และหมู่ที่ 9 พร้อมก่อสร้างประตูปิด-เปิดน้ำ เสริมหลังฝายน้ำล้นที่มีอยู่เดิม	เพื่อให้ประชาชนในพื้นที่และพื้นที่ใกล้เคียงได้มีแหล่งน้ำเพื่อการอุปโภคบริโภคและทำการเกษตร	ก่อสร้างฝายน้ำล้น ขนาด กว้างสันฝาย 8 ลึก 3 ม. ยาว 1,000 ม. และเสริมหลังฝายที่มีอยู่เดิม (ตามแบบ ทต.กำหนด)	-	1,000,000	1,000,000	1,000,000	1,000,000	ประชาชนมีน้ำใช้ในการเกษตร ร้อยละ 75 ของประชากรในพื้นที่	ประชาชนมีน้ำใช้ในการเกษตรสำหรับเพิ่มผลผลิตทางการเกษตร และมีน้ำใช้ตลอดปี	กองช่าง (งานก่อสร้าง)

รายละเอียดโครงการพัฒนา
แผนพัฒนาท้องถิ่น (พ.ศ. 2566-2570)
เทศบาลตำบลปงไฮ อำเภอลำทะเมนชัย จังหวัดบุรีรัมย์

- ก. ยุทธศาสตร์ชาติ 20 ปี ยุทธศาสตร์ที่ 2 การสร้างความสามารถในการแข่งขัน
- ข. แผนพัฒนาเศรษฐกิจและสังคมแห่งชาติ ฉบับที่ 13 หมายเหตุที่ 1 ไทยเป็นประเทศชั้นนำด้านสินค้าเกษตรแปรรูปมูลค่าสูง
- ค. Sustainable Development Goals: SDGs เป้าหมายที่ 9 อุตสาหกรรม นวัตกรรม และโครงสร้างพื้นฐาน
- ง. ยุทธศาสตร์จังหวัดบุรีรัมย์ ยุทธศาสตร์ที่ 2 พัฒนาโครงสร้างพื้นฐานและเพิ่มขีดความสามารถในการแข่งขัน
- จ. ยุทธศาสตร์การพัฒนาขององค์กรปกครองส่วนท้องถิ่นในเขตจังหวัดบุรีรัมย์ ยุทธศาสตร์ที่ 1 การพัฒนาโครงสร้างพื้นฐาน การผังเมือง การบริหารจัดการน้ำ และส่งเสริมพลังงานทดแทน
- 8. ยุทธศาสตร์ที่ 8 การพัฒนาด้านเศรษฐกิจ การลงทุน การเกษตร
 - 8.3 กลยุทธ์ ส่งเสริมการขุดลอกห้วย หนอง คลอง บึง และก่อสร้างฝายกั้นน้ำเพื่อกักเก็บน้ำ

(1) แผนงาน การเกษตร

ที่	โครงการ	วัตถุประสงค์	เป้าหมาย (ผลผลิตของโครงการ)	งบประมาณ					ตัวชี้วัด (KPI)	ผลที่คาดว่าจะได้รับ	หน่วยงานรับผิดชอบหลัก
				2566 (บาท)	2567 (บาท)	2568 (บาท)	2569 (บาท)	2570 (บาท)			
9	โครงการขุดลอกหนองผ้ำเหี้ย บ้านท่าเชียงเครือ หมู่ที่ 2	เพื่อให้ประชาชนในพื้นที่และพื้นที่ใกล้เคียงได้มีแหล่งน้ำเพื่อการอุปโภคบริโภคและทำการเกษตร	ขุดลอกหนองสาธารณะ ขนาดกว้าง 60 ม. ยาว 80 ม. ลึก 3 ม. (ตามแบบ ทต.กำหนด)	-	1,000,000	1,000,000	1,000,000	1,000,000	ประชาชนมีน้ำใช้ในการเกษตร ร้อยละ 80 ของประชากรในพื้นที่	ประชาชนมีน้ำใช้ในการเกษตรสำหรับเพิ่มผลผลิตทางการเกษตร และมีน้ำใช้ตลอดปี	กองช่าง (งานสิ่งแวดล้อมและทรัพยากรธรรมชาติ)
10	โครงการขุดลอกห้วยลึก	เพื่อให้ประชาชนในพื้นที่และพื้นที่ใกล้เคียงได้มีแหล่งน้ำเพื่อการอุปโภคบริโภคและทำการเกษตร	ขุดลอกหนองสาธารณะ ขนาดกว้าง 20 ม. ยาว 2,000 ม. ลึก 3 ม. (ตามแบบ ทต.กำหนด)	-	800,000	800,000	800,000	800,000	ประชาชนมีน้ำใช้ในการเกษตร ร้อยละ 80 ของประชากรในพื้นที่	ประชาชนมีน้ำใช้ในการเกษตรสำหรับเพิ่มผลผลิตทางการเกษตร และมีน้ำใช้ตลอดปี	กองช่าง (งานสิ่งแวดล้อมและทรัพยากรธรรมชาติ)
11	โครงการขุดลอกหนองปลิง บ้านปงไฮ หมู่ที่ 1	เพื่อให้ประชาชนในพื้นที่และพื้นที่ใกล้เคียงได้มีแหล่งน้ำเพื่อการอุปโภคบริโภคและทำการเกษตร	ขุดลอกหนองสาธารณะ ประมาณ 30 ไร่ ลึก 3 ม. (ตามแบบ ทต.กำหนด)	-	1,900,000	1,900,000	1,900,000	1,900,000	ประชาชนมีน้ำใช้ในการเกษตร ร้อยละ 85 ของประชากรในพื้นที่	ประชาชนมีน้ำใช้ในการเกษตรสำหรับเพิ่มผลผลิตทางการเกษตร และมีน้ำใช้ตลอดปี	กองช่าง (งานสิ่งแวดล้อมและทรัพยากรธรรมชาติ)
12	โครงการขุดลอกห้วยแช่บ้านโคกโขง หมู่ที่ 4	เพื่อให้ประชาชนในพื้นที่และพื้นที่ใกล้เคียงได้มีแหล่งน้ำเพื่อการอุปโภคบริโภคและทำการเกษตร	ขุดลอกห้วยแช่และสายบึงสะคาม ขนาด กว้าง 6 ม. ลึก 3 ม. ยาว 1,000 ม.	-	1,900,000	1,900,000	1,900,000	1,900,000	ประชาชนมีน้ำใช้ในการเกษตร ร้อยละ 85 ของประชากรในพื้นที่	ประชาชนมีน้ำใช้ในการเกษตรสำหรับเพิ่มผลผลิตทางการเกษตร และมีน้ำใช้ตลอดปี	กองช่าง (งานสิ่งแวดล้อมและทรัพยากรธรรมชาติ)

รายละเอียดโครงการพัฒนา
แผนพัฒนาท้องถิ่น (พ.ศ. 2566-2570)
เทศบาลตำบลปงไฮ อำเภอลำทะเมนชัย จังหวัดบุรีรัมย์

- ก. ยุทธศาสตร์ชาติ 20 ปี ยุทธศาสตร์ที่ 2 การสร้างความสามารถในการแข่งขัน
- ข. แผนพัฒนาเศรษฐกิจและสังคมแห่งชาติ ฉบับที่ 13 หมายเหตุที่ 1 ไทยเป็นประเทศชั้นนำด้านสินค้าเกษตรแปรรูปมูลค่าสูง
- ค. Sustainable Development Goals: SDGs เป้าหมายที่ 9 อุตสาหกรรม นวัตกรรม และโครงสร้างพื้นฐาน
- ง. ยุทธศาสตร์จังหวัดบุรีรัมย์ ยุทธศาสตร์ที่ 2 พัฒนาโครงสร้างพื้นฐานและเพิ่มขีดความสามารถในการแข่งขัน
- จ. ยุทธศาสตร์การพัฒนาขององค์กรปกครองส่วนท้องถิ่นในเขตจังหวัดบุรีรัมย์ ยุทธศาสตร์ที่ 1 การพัฒนาโครงสร้างพื้นฐาน การผังเมือง การบริหารจัดการน้ำ และส่งเสริมพลังงานทดแทน
8. ยุทธศาสตร์ที่ 8 การพัฒนาด้านเศรษฐกิจ การลงทุน การเกษตร
- 8.3 กลยุทธ์ ส่งเสริมการขุดลอกห้วย หนอง คลอง บึง และก่อสร้างฝายกั้นน้ำเพื่อกักเก็บน้ำ

(1) แผนงาน การเกษตร

ที่	โครงการ	วัตถุประสงค์	เป้าหมาย (ผลผลิตของโครงการ)	งบประมาณ					ตัวชี้วัด (KPI)	ผลที่คาดว่าจะได้รับ	หน่วยงานรับผิดชอบหลัก
				2566 (บาท)	2567 (บาท)	2568 (บาท)	2569 (บาท)	2570 (บาท)			
13	โครงการขุดลอกหนองน้ำสาธารณะ ห้วยอีเลิศ พร้อมก่อสร้างบล็อกคอนกรีต บ้านท่าเชียงเครือได้ หมู่ที่ 14	เพื่อให้ประชาชนในพื้นที่และพื้นที่ใกล้เคียงได้มีแหล่งน้ำเพื่อการอุปโภคบริโภคและทำการเกษตร	ขุดลอกห้วยอีเลิศ ขนาด กว้าง 30 ม. ยาว 800 ม. ลึก 3 ม. จากผิวดิน (ตามแบบ ทต.กำหนด)	-	1,900,000	1,900,000	1,900,000	1,900,000	ประชาชนมีน้ำใช้ในการเกษตร ร้อยละ 85 ของประชากรในพื้นที่	ประชาชนมีน้ำใช้ในการเกษตรสำหรับเพิ่มผลผลิตทางการเกษตร และมีน้ำใช้ตลอดปี	กองช่าง (งานสิ่งแวดล้อมและทรัพยากรธรรมชาติ)
14	โครงการขุดลอกหนองน้ำสาธารณะ ห้วยยง บ้านทุ่งเจริญ หมู่ที่ 18	เพื่อให้ประชาชนในพื้นที่และพื้นที่ใกล้เคียงได้มีแหล่งน้ำเพื่อการอุปโภคบริโภคและทำการเกษตร	ขุดลอกห้วยยง ขนาด กว้าง 8 ม. ยาว 1,500 ม. ลึก 3 ม. (ตามแบบ ทต.กำหนด)	-	720,000	720,000	720,000	720,000	ประชาชนมีน้ำใช้ในการเกษตร ร้อยละ 85 ของประชากรในพื้นที่	ประชาชนมีน้ำใช้ในการเกษตรสำหรับเพิ่มผลผลิตทางการเกษตร และมีน้ำใช้ตลอดปี	กองช่าง (งานสิ่งแวดล้อมและทรัพยากรธรรมชาติ)
15	โครงการขุดลอกหนองน้ำสาธารณะ บึงพารา พร้อมประตูเปิด-ปิดน้ำ บ้านท่าเชียงเครือ หมู่ที่ 2	เพื่อให้ประชาชนในพื้นที่และพื้นที่ใกล้เคียงได้มีแหล่งน้ำเพื่อการอุปโภคบริโภคและทำการเกษตร	ขุดลอกบึงพารา ขนาด พื้นที่ 100 ไร่ ลึก 3 ม. (ตามแบบ ทต.กำหนด)	-	1,350,000	1,350,000	1,350,000	1,350,000	ประชาชนมีน้ำใช้ในการเกษตร ร้อยละ 75 ของประชากรในพื้นที่	ประชาชนมีน้ำใช้ในการเกษตรสำหรับเพิ่มผลผลิตทางการเกษตร และมีน้ำใช้ตลอดปี	กองช่าง (งานสิ่งแวดล้อมและทรัพยากรธรรมชาติ)
16	โครงการขุดลอกหนองน้ำสาธารณะ ห้วยแดง บ้านปงไฮ หมู่ที่ 1	เพื่อให้ประชาชนในพื้นที่และพื้นที่ใกล้เคียงได้มีแหล่งน้ำเพื่อการอุปโภคบริโภคและทำการเกษตร	ขุดลอกห้วยแดง ขนาด กว้าง 10 ม. ยาว 1,000 ม. ลึก 3 ม. (ตามแบบ ทต.กำหนด)	-	500,000	500,000	500,000	500,000	ประชาชนมีน้ำใช้ในการเกษตร ร้อยละ 85 ของประชากรในพื้นที่	ประชาชนมีน้ำใช้ในการเกษตรสำหรับเพิ่มผลผลิตทางการเกษตร และมีน้ำใช้ตลอดปี	กองช่าง (งานสิ่งแวดล้อมและทรัพยากรธรรมชาติ)

รายละเอียดโครงการพัฒนา
แผนพัฒนาท้องถิ่น (พ.ศ. 2566-2570)
เทศบาลตำบลปงไฮ อำเภอลำทะเมนชัย จังหวัดบุรีรัมย์

- ก. ยุทธศาสตร์ชาติ 20 ปี ยุทธศาสตร์ที่ 2 การสร้างความสามารถในการแข่งขัน
- ข. แผนพัฒนาเศรษฐกิจและสังคมแห่งชาติ ฉบับที่ 13 หมายเหตุที่ 1 ไทยเป็นประเทศชั้นนำด้านสินค้าเกษตรแปรรูปมูลค่าสูง
- ค. Sustainable Development Goals: SDGs เป้าหมายที่ 9 อุตสาหกรรม นวัตกรรม และโครงสร้างพื้นฐาน
- ง. ยุทธศาสตร์จังหวัดบุรีรัมย์ ยุทธศาสตร์ที่ 2 พัฒนาโครงสร้างพื้นฐานและเพิ่มขีดความสามารถในการแข่งขัน
- จ. ยุทธศาสตร์การพัฒนาขององค์กรปกครองส่วนท้องถิ่นในเขตจังหวัดบุรีรัมย์ ยุทธศาสตร์ที่ 1 การพัฒนาโครงสร้างพื้นฐาน การผังเมือง การบริหารจัดการน้ำ และส่งเสริมพลังงานทดแทน
- 8. ยุทธศาสตร์ที่ 8 การพัฒนาด้านเศรษฐกิจ การลงทุน การเกษตร
 - 8.3 กลยุทธ์ ส่งเสริมการขุดลอกห้วย หนอง คลอง บึง และก่อสร้างฝายกั้นน้ำเพื่อกักเก็บน้ำ

(1) แผนงาน การเกษตร

ที่	โครงการ	วัตถุประสงค์	เป้าหมาย (ผลผลิตของโครงการ)	งบประมาณ					ตัวชี้วัด (KPI)	ผลที่คาดว่าจะได้รับ	หน่วยงานรับผิดชอบหลัก
				2566 (บาท)	2567 (บาท)	2568 (บาท)	2569 (บาท)	2570 (บาท)			
17	โครงการขุดลอกหนองน้ำสาธารณะ ห้วยแล้งพร้อมก่อสร้างบล็อกคอนเวิร์ส บ้านสังคมพัฒนา หมู่ที่ 8	เพื่อให้ประชาชนในพื้นที่และพื้นที่ใกล้เคียงได้มีแหล่งน้ำเพื่อการอุปโภคบริโภคและทำการเกษตร	ขุดลอกห้วยขนาด กว้าง 10 ม. ยาว 1,000 ม. ลึก 3 ม. (ตามแบบ ทต.กำหนด)	-	1,800,000	1,800,000	1,800,000	1,800,000	ประชาชนมีน้ำใช้ในการเกษตร ร้อยละ 80 ของประชากรในพื้นที่	ประชาชนมีน้ำใช้ในการเกษตรสำหรับเพิ่มผลผลิตทางการเกษตร และมีน้ำใช้ตลอดปี	กองช่าง (งานสิ่งแวดล้อมและทรัพยากรธรรมชาติ)
18	โครงการก่อสร้างฝายน้ำล้น ห้วยอเลิศ บ้านท่าเชียงเครือใต้ หมู่ที่ 14	เพื่อให้ประชาชนในพื้นที่และพื้นที่ใกล้เคียงได้มีแหล่งน้ำเพื่อการอุปโภคบริโภคและทำการเกษตร	ก่อสร้างฝายน้ำล้น ขนาด กว้าง 10 ม. ยาว 30 ม. (ตามแบบ ทต.กำหนด)	-	500,000	500,000	500,000	500,000	ประชาชนมีน้ำใช้ในการเกษตร ร้อยละ 80 ของประชากรในพื้นที่	ประชาชนมีน้ำใช้ในการเกษตรสำหรับเพิ่มผลผลิตทางการเกษตร และมีน้ำใช้ตลอดปี	กองช่าง (งานก่อสร้าง)
19	โครงการขุดลอกห้วยอีหลังวัดธรรมาริบัติ บ้านปงไฮ หมู่ที่ 1	เพื่อให้ประชาชนในพื้นที่และพื้นที่ใกล้เคียงได้มีแหล่งน้ำเพื่อการอุปโภคบริโภคและทำการเกษตร	ขุดลอกห้วยสาธารณะ ขนาด กว้าง 50 ม. ยาว 80 ม. ลึก 3 ม. (ตามแบบ ทต.กำหนด)	-	1,950,000	1,950,000	1,950,000	1,950,000	ประชาชนมีน้ำใช้ในการเกษตร ร้อยละ 75 ของประชากรในพื้นที่	ประชาชนมีน้ำใช้ในการเกษตรสำหรับเพิ่มผลผลิตทางการเกษตร และมีน้ำใช้ตลอดปี	กองช่าง (งานสิ่งแวดล้อมและทรัพยากรธรรมชาติ)
20	โครงการขุดลอก ห้วยหนอง คลอง บึง ภายในเขตตำบลปงไฮ	เพื่อให้ประชาชนในพื้นที่และพื้นที่ใกล้เคียงได้มีแหล่งน้ำเพื่อการอุปโภคบริโภคและทำการเกษตร	ขุดลอก ห้วย หนอง คลอง บึง ภายในเขตตำบลปงไฮ	-	1,900,000	1,900,000	1,900,000	1,900,000	ประชาชนมีน้ำใช้ในการเกษตร ร้อยละ 75 ของประชากรในพื้นที่	ประชาชนมีน้ำใช้ในการเกษตรสำหรับเพิ่มผลผลิตทางการเกษตร และมีน้ำใช้ตลอดปี	กองช่าง (งานสิ่งแวดล้อมและทรัพยากรธรรมชาติ)

รายละเอียดโครงการพัฒนา
แผนพัฒนาท้องถิ่น (พ.ศ. 2566-2570)
เทศบาลตำบลปงไฮ อำเภอลำทะเมนชัย จังหวัดบุรีรัมย์

- ก. ยุทธศาสตร์ชาติ 20 ปี ยุทธศาสตร์ที่ 2 การสร้างความสามารถในการแข่งขัน
- ข. แผนพัฒนาเศรษฐกิจและสังคมแห่งชาติ ฉบับที่ 13 หมายความว่า 1 ไทยเป็นประเทศชั้นนำด้านสินค้าเกษตรแปรรูปมูลค่าสูง
- ค. Sustainable Development Goals: SDGs เป้าหมายที่ 9 อุตสาหกรรม นวัตกรรม และโครงสร้างพื้นฐาน
- ง. ยุทธศาสตร์จังหวัดบุรีรัมย์ ยุทธศาสตร์ที่ 2 พัฒนาโครงสร้างพื้นฐานและเพิ่มขีดความสามารถในการแข่งขัน
- จ. ยุทธศาสตร์การพัฒนาขององค์กรปกครองส่วนท้องถิ่นในเขตจังหวัดบุรีรัมย์ ยุทธศาสตร์ที่ 1 การพัฒนาโครงสร้างพื้นฐาน การผังเมือง การบริหารจัดการน้ำ และส่งเสริมพลังงานทดแทน
8. ยุทธศาสตร์ที่ 8 การพัฒนาด้านเศรษฐกิจ การลงทุน การเกษตร
- 8.3 กลยุทธ์ ส่งเสริมการขุดลอกห้วย หนอง คลอง บึง และก่อสร้างฝายกั้นน้ำเพื่อกักเก็บน้ำ

(1) แผนงาน การเกษตร

ที่	โครงการ	วัตถุประสงค์	เป้าหมาย (ผลผลิตของโครงการ)	งบประมาณ					ตัวชี้วัด (KPI)	ผลที่คาดว่าจะได้รับ	หน่วยงานรับผิดชอบหลัก
				2566 (บาท)	2567 (บาท)	2568 (บาท)	2569 (บาท)	2570 (บาท)			
21	โครงการก่อสร้างฝายกั้นน้ำ ห้วย หนอง คลอง บึง ภายในเขตตำบลปงไฮ	เพื่อให้ประชาชนในพื้นที่และพื้นที่ใกล้เคียงได้มีแหล่งน้ำเพื่อการอุปโภคบริโภคและทำการเกษตร	ก่อสร้างฝายกั้นน้ำ ห้วย หนอง คลอง บึง	-	1,900,000	1,900,000	1,900,000	1,900,000	ประชาชนมีน้ำใช้ในการเกษตร ร้อยละ 85 ของประชากรในพื้นที่	ประชาชนมีน้ำใช้ในการเกษตรสำหรับเพิ่มผลผลิตทางการเกษตร และมีน้ำใช้ตลอดปี	กองช่าง (งานก่อสร้าง)
22	โครงการก่อสร้างประตูเปิด - ปิดน้ำห้วยลิก ตอนบน-ตอนล่าง บ้านหนองชัยวาน หมู่ที่ 3	เพื่อให้ประชาชนในพื้นที่และพื้นที่ใกล้เคียงได้มีแหล่งน้ำเพื่อการอุปโภคบริโภคและทำการเกษตร	ก่อสร้างประตูเปิด - ปิดน้ำห้วยลิกตอนบน-ตอนล่าง	-	300,000	300,000	300,000	300,000	ประชาชนมีน้ำใช้ในการเกษตร ร้อยละ 80 ของประชากรในพื้นที่	ประชาชนมีน้ำใช้ในการเกษตรสำหรับเพิ่มผลผลิตทางการเกษตร และมีน้ำใช้ตลอดปี	กองช่าง (งานก่อสร้าง)
23	โครงการขุดลอกหนองกงเกวียน บ้านโนนตาผา หมู่ที่ 12	เพื่อให้ประชาชนในพื้นที่และพื้นที่ใกล้เคียงได้มีแหล่งน้ำเพื่อการอุปโภคบริโภคและทำการเกษตร	ขุดลอกหนองกงเกวียน เนื้อที่ 13 ไร่ 3 งาน ลึก 3 ม.	-	1,900,000	1,900,000	1,900,000	1,900,000	ประชาชนมีน้ำใช้ในการเกษตร ร้อยละ 85 ของประชากรในพื้นที่	ประชาชนมีน้ำใช้ในการเกษตรสำหรับเพิ่มผลผลิตทางการเกษตร และมีน้ำใช้ตลอดปี	กองช่าง (งานสิ่งแวดล้อมและทรัพยากรธรรมชาติ)
24	โครงการก่อสร้างประตูเปิด-ปิดน้ำ หนองดุน บ้านโนนหนามแท่ง หมู่ที่ 6	เพื่อให้ประชาชนในพื้นที่และพื้นที่ใกล้เคียงได้มีแหล่งน้ำเพื่อการอุปโภคบริโภคและทำการเกษตร	ก่อสร้างประตูเปิด - ปิดน้ำหนองดุน	-	300,000	300,000	300,000	300,000	ประชาชนมีน้ำใช้ในการเกษตร ร้อยละ 85 ของประชากรในพื้นที่	ประชาชนมีน้ำใช้ในการเกษตรสำหรับเพิ่มผลผลิตทางการเกษตร และมีน้ำใช้ตลอดปี	กองช่าง (งานก่อสร้าง)

รายละเอียดโครงการพัฒนา
แผนพัฒนาท้องถิ่น (พ.ศ. 2566-2570)
เทศบาลตำบลปงไฮ อำเภอลำทะเมนชัย จังหวัดบุรีรัมย์

- ก. ยุทธศาสตร์ชาติ 20 ปี ยุทธศาสตร์ที่ 2 การสร้างความสามารถในการแข่งขัน
- ข. แผนพัฒนาเศรษฐกิจและสังคมแห่งชาติ ฉบับที่ 13 หมายความว่า 1 ไทยเป็นประเทศชั้นนำด้านสินค้าเกษตรแปรรูปมูลค่าสูง
- ค. Sustainable Development Goals: SDGs เป้าหมายที่ 9 อุตสาหกรรม นวัตกรรม และโครงสร้างพื้นฐาน
- ง. ยุทธศาสตร์จังหวัดบุรีรัมย์ ยุทธศาสตร์ที่ 2 พัฒนาโครงสร้างพื้นฐานและเพิ่มขีดความสามารถในการแข่งขัน
- จ. ยุทธศาสตร์การพัฒนาขององค์กรปกครองส่วนท้องถิ่นในเขตจังหวัดบุรีรัมย์ ยุทธศาสตร์ที่ 1 การพัฒนาโครงสร้างพื้นฐาน การผังเมือง การบริหารจัดการน้ำ และส่งเสริมพลังงานทดแทน
- 8. ยุทธศาสตร์ที่ 8 การพัฒนาด้านเศรษฐกิจ การลงทุน การเกษตร
 - 8.3 กลยุทธ์ ส่งเสริมการขุดลอกห้วย หนอง คลอง บึง และก่อสร้างฝายกั้นน้ำเพื่อกักเก็บน้ำ

(1) แผนงาน การเกษตร

ที่	โครงการ	วัตถุประสงค์	เป้าหมาย (ผลผลิตของโครงการ)	งบประมาณ					ตัวชี้วัด (KPI)	ผลที่คาดว่าจะได้รับ	หน่วยงานรับผิดชอบหลัก
				2566 (บาท)	2567 (บาท)	2568 (บาท)	2569 (บาท)	2570 (บาท)			
25	โครงการก่อสร้างชลประทานห้วยปง บ้านท่าช้าง หมู่ที่ 11	เพื่อให้ประชาชนในพื้นที่และพื้นที่ใกล้เคียงได้มีแหล่งน้ำเพื่อการอุปโภคบริโภคและทำการเกษตร	ก่อสร้างชลประทานห้วยปง	-	10,000,000	10,000,000	10,000,000	10,000,000	ประชาชนมีน้ำใช้ในการเกษตร ร้อยละ 85 ของประชากรในพื้นที่	ประชาชนมีน้ำใช้ในการเกษตรสำหรับเพิ่มผลผลิตทางการเกษตร และมีน้ำใช้ตลอดปี	กองช่าง (งานก่อสร้าง)
26	โครงการก่อสร้างแก้มลิงหนองมันปลา บ้านปงไฮ หมู่ที่ 1	เพื่อให้ประชาชนในพื้นที่และพื้นที่ใกล้เคียงได้มีแหล่งน้ำเพื่อการอุปโภคบริโภคและทำการเกษตร	ก่อสร้างแก้มลิงหนองมันปลา	-	1,900,000	1,900,000	1,900,000	1,900,000	ประชาชนมีน้ำใช้ในการเกษตร ร้อยละ 85 ของประชากรในพื้นที่	ประชาชนมีน้ำใช้ในการเกษตรสำหรับเพิ่มผลผลิตทางการเกษตร และมีน้ำใช้ตลอดปี	กองช่าง (งานก่อสร้าง)
30	โครงการก่อสร้างประตูเปิด-ปิดน้ำ หนองจิวลง คลองปากห้วยไร่ บ้านโนนหนามแท่ง หมู่ที่ 6	เพื่อให้ประชาชนในพื้นที่และพื้นที่ใกล้เคียงได้มีแหล่งน้ำเพื่อการอุปโภคบริโภคและทำการเกษตร	ก่อสร้างประตูเปิด-ปิดน้ำหนองจิว	-	500,000	500,000	500,000	500,000	ประชาชนมีน้ำใช้ในการเกษตร ร้อยละ 70 ของประชากรในพื้นที่	ประชาชนมีน้ำใช้ในการเกษตรสำหรับเพิ่มผลผลิตทางการเกษตร และมีน้ำใช้ตลอดปี	กองช่าง (งานก่อสร้าง)
31	โครงการขุดลอกหนองลิมถึงห้วยฮี บ้านท่าสวรรค์ หมู่ที่ 7	เพื่อให้ประชาชนในพื้นที่และพื้นที่ใกล้เคียงได้มีแหล่งน้ำเพื่อการอุปโภคบริโภคและทำการเกษตร	ขุดลอกหนองลิม ขนาด 10 ม. ยาว 3,000 ม. ลึก 3 ม. (ตามแบบ ทต. กำหนด)	-	800,000	800,000	800,000	800,000	ประชาชนมีน้ำใช้ในการเกษตร ร้อยละ 75 ของประชากรในพื้นที่	ประชาชนมีน้ำใช้ในการเกษตรสำหรับเพิ่มผลผลิตทางการเกษตร และมีน้ำใช้ตลอดปี	กองช่าง (งานส่งแควดล้อมและทรัพยากรธรรมชาติ)

รายละเอียดโครงการพัฒนา
แผนพัฒนาท้องถิ่น (พ.ศ. 2566-2570)
เทศบาลตำบลปงไฮ อำเภอลำทะเมนชัย จังหวัดบุรีรัมย์

- ก. ยุทธศาสตร์ชาติ 20 ปี ยุทธศาสตร์ที่ 2 การสร้างความสามารถในการแข่งขัน
- ข. แผนพัฒนาเศรษฐกิจและสังคมแห่งชาติ ฉบับที่ 13 หมายความว่า 1 ไทยเป็นประเทศชั้นนำด้านสินค้าเกษตรแปรรูปมูลค่าสูง
- ค. Sustainable Development Goals: SDGs เป้าหมายที่ 9 อุตสาหกรรม นวัตกรรม และโครงสร้างพื้นฐาน
- ง. ยุทธศาสตร์จังหวัดบุรีรัมย์ ยุทธศาสตร์ที่ 2 พัฒนาโครงสร้างพื้นฐานและเพิ่มขีดความสามารถในการแข่งขัน
- จ. ยุทธศาสตร์การพัฒนาขององค์กรปกครองส่วนท้องถิ่นในเขตจังหวัดบุรีรัมย์ ยุทธศาสตร์ที่ 1 การพัฒนาโครงสร้างพื้นฐาน การผังเมือง การบริหารจัดการน้ำ และส่งเสริมพลังงานทดแทน
- 8. ยุทธศาสตร์ที่ 8 การพัฒนาด้านเศรษฐกิจ การลงทุน การเกษตร
- 8.3 กลยุทธ์ ส่งเสริมการขุดลอกห้วย หนอง คลอง บึง และก่อสร้างฝายกั้นน้ำเพื่อกักเก็บน้ำ

(1) แผนงาน การเกษตร

ที่	โครงการ	วัตถุประสงค์	เป้าหมาย (ผลผลิตของโครงการ)	งบประมาณ					ตัวชี้วัด (KPI)	ผลที่คาดว่าจะได้รับ	หน่วยงานรับผิดชอบหลัก
				2566 (บาท)	2567 (บาท)	2568 (บาท)	2569 (บาท)	2570 (บาท)			
32	โครงการขุดลอกหนองชัยวาน หมู่ที่ 3	เพื่อให้ประชาชนในพื้นที่และพื้นที่ใกล้เคียงได้มีแหล่งน้ำเพื่อการอุปโภคบริโภคและทำการเกษตร	ขุดลอกหนองชัยวาน (ตามแบบ ทต. กำหนด)	-	10,000,000	10,000,000	10,000,000	10,000,000	ประชาชนมีน้ำใช้ในการเกษตร ร้อยละ 75 ของประชากรในพื้นที่	ประชาชนมีน้ำใช้ในการเกษตรสำหรับเพิ่มผลผลิตทางการเกษตร และมีน้ำใช้ตลอดปี	กองช่าง (งานส่งแควดล้อมและทรัพยากรธรรมชาติ)
33	โครงการขุดลอกบึงพาราบ้านท่าเชียงเครือ หมู่ที่ 2	เพื่อให้ประชาชนในพื้นที่และพื้นที่ใกล้เคียงได้มีแหล่งน้ำเพื่อการอุปโภคบริโภคและทำการเกษตร	ขุดลอกบึงพารา ลึก 4 ม. (ตามแบบ ทต. กำหนด)	-	9,460,000	9,460,000	9,460,000	9,460,000	ประชาชนมีน้ำใช้ในการเกษตร ร้อยละ 85 ของประชากรในพื้นที่	ประชาชนมีน้ำใช้ในการเกษตรสำหรับเพิ่มผลผลิตทางการเกษตร และมีน้ำใช้ตลอดปี	กองช่าง (งานส่งแควดล้อมและทรัพยากรธรรมชาติ)
34	โครงการขุดลอกหนองแสง บ้านปงไฮ หมู่ที่ 1	เพื่อให้ประชาชนในพื้นที่และพื้นที่ใกล้เคียงได้มีแหล่งน้ำเพื่อการอุปโภคบริโภคและทำการเกษตร	ขุดลอกหนองแสง พื้นที่รวมขุดดินไม่น้อยกว่า 202,251 ลบ.ม. ลึก 4 ม. (ตามแบบ ทต. กำหนด)	-	7,310,000	7,310,000	7,310,000	7,310,000	ประชาชนมีน้ำใช้ในการเกษตร ร้อยละ 85 ของประชากรในพื้นที่	ประชาชนมีน้ำใช้ในการเกษตรสำหรับเพิ่มผลผลิตทางการเกษตร และมีน้ำใช้ตลอดปี	กองช่าง (งานส่งแควดล้อมและทรัพยากรธรรมชาติ)
34	โครงการขุดเจาะบ่อดินสาธารณะ ภายในเขตตำบลปงไฮ	เพื่อให้ประชาชนในพื้นที่และพื้นที่ใกล้เคียงได้มีแหล่งน้ำเพื่อการอุปโภคบริโภคและทำการเกษตร	กว้าง 8 ม. ยาว 10 ม. (ตามแบบ ทต. กำหนด)	-	7,310,000	7,310,000	7,310,000	7,310,000	ประชาชนมีน้ำใช้ในการเกษตร ร้อยละ 85 ของประชากรในพื้นที่	ประชาชนมีน้ำใช้ในการเกษตรสำหรับเพิ่มผลผลิตทางการเกษตร และมีน้ำใช้ตลอดปี	กองช่าง (งานส่งแควดล้อมและทรัพยากรธรรมชาติ)

รายละเอียดโครงการพัฒนา
แผนพัฒนาท้องถิ่น (พ.ศ. 2566-2570)
เทศบาลตำบลปงไฮ อำเภอลำทะเมนชัย จังหวัดบุรีรัมย์

- ก. ยุทธศาสตร์ชาติ 20 ปี ยุทธศาสตร์ที่ 2 การสร้างความสามารถในการแข่งขัน
- ข. แผนพัฒนาเศรษฐกิจและสังคมแห่งชาติ ฉบับที่ 13 หมายเหตุที่ 1 ไทยเป็นประเทศชั้นนำด้านสินค้าเกษตรแปรรูปมูลค่าสูง
- ค. Sustainable Development Goals: SDGs เป้าหมายที่ 9 อุตสาหกรรม นวัตกรรม และโครงสร้างพื้นฐาน
- ง. ยุทธศาสตร์จังหวัดบุรีรัมย์ ยุทธศาสตร์ที่ 2 พัฒนาโครงสร้างพื้นฐานและเพิ่มขีดความสามารถในการแข่งขัน
- จ. ยุทธศาสตร์การพัฒนาขององค์กรปกครองส่วนท้องถิ่นในเขตจังหวัดบุรีรัมย์ ยุทธศาสตร์ที่ 1 การพัฒนาโครงสร้างพื้นฐาน การผังเมือง การบริหารจัดการน้ำ และส่งเสริมพลังงานทดแทน
8. ยุทธศาสตร์ที่ 8 การพัฒนาด้านเศรษฐกิจ การลงทุน การเกษตร
- 8.3 กลยุทธ์ ส่งเสริมการขุดลอกห้วย หนอง คลอง บึง และก่อสร้างฝายกั้นน้ำเพื่อกักเก็บน้ำ

(1) แผนงาน การเกษตร

ที่	โครงการ	วัตถุประสงค์	เป้าหมาย (ผลผลิตของโครงการ)	งบประมาณ					ตัวชี้วัด (KPI)	ผลที่คาดว่าจะได้รับ	หน่วยงานรับผิดชอบหลัก
				2566 (บาท)	2567 (บาท)	2568 (บาท)	2569 (บาท)	2570 (บาท)			
35	โครงการก่อสร้างฝายน้ำอ้อ (ลำน้ำอ้อ)	เพื่อให้ประชาชนในพื้นที่และพื้นที่ใกล้เคียงได้มีแหล่งน้ำเพื่อการอุปโภคบริโภคและทำการเกษตร	ตามแบบ ทต.กำหนด	-	500,000	500,000	500,000	500,000	ประชาชนมีน้ำใช้ในการเกษตร ร้อยละ 85 ของประชากรในพื้นที่	ประชาชนมีน้ำใช้ในการเกษตรสำหรับเพิ่มผลผลิตทางการเกษตร และมีน้ำใช้ตลอดปี	กองช่าง (งานก่อสร้าง)
36	โครงการขุดคลองส่งน้ำเพื่อการเกษตรพร้อมเครื่องสูบน้ำ ภายในเขตตำบลปงไฮ	เพื่อให้ประชาชนในพื้นที่และพื้นที่ใกล้เคียงได้มีแหล่งน้ำเพื่อการอุปโภคบริโภคและทำการเกษตร	ระบบท่อส่งน้ำ ความยาว 2,000 ม. พร้อมเครื่องสูบน้ำและครุภัณฑ์	-	4,000,000	4,000,000	4,000,000	4,000,000	ประชาชนมีน้ำใช้ในการเกษตร ร้อยละ 70 ของประชากรในพื้นที่	ประชาชนมีน้ำใช้ในการเกษตรสำหรับเพิ่มผลผลิตทางการเกษตร และมีน้ำใช้ตลอดปี	กองช่าง (งานก่อสร้าง)
37	โครงการขุดลอกป่าช้าหนองคำควาย บ้านท่าไร่ หมู่ที่ 5	เพื่อให้ประชาชนในพื้นที่และพื้นที่ใกล้เคียงได้มีแหล่งน้ำเพื่อการอุปโภคบริโภคและทำการเกษตร	ขุดลอกหนองสาธารณะ ขนาดกว้าง 8 ม. ยาว 1500 ม. ลึก 3 ม. (ตามแบบ ทต.กำหนด)	-	500,000	500,000	500,000	500,000	ประชาชนมีน้ำใช้ในการเกษตร ร้อยละ 85 ของประชากรในพื้นที่	ประชาชนมีน้ำใช้ในการเกษตรสำหรับเพิ่มผลผลิตทางการเกษตร และมีน้ำใช้ตลอดปี	กองช่าง (งานก่อสร้าง)
38	โครงการก่อสร้างบล็อกคอนกรีต ห้วยแล้ง บ้านหนองชัยวานใต้ หมู่ที่ 15	เพื่อให้ประชาชนในพื้นที่และพื้นที่ใกล้เคียงได้มีแหล่งน้ำเพื่อการอุปโภคบริโภคและทำการเกษตร	ก่อสร้างบล็อกคอนกรีต ห้วยแล้ง (ตามแบบ ทต. กำหนด)	-	3,000,000	3,000,000	3,000,000	3,000,000	ประชาชนมีน้ำใช้ในการเกษตร ร้อยละ 85 ของประชากรในพื้นที่	ประชาชนมีน้ำใช้ในการเกษตรสำหรับเพิ่มผลผลิตทางการเกษตร และมีน้ำใช้ตลอดปี	กองช่าง (งานก่อสร้าง)

รายละเอียดโครงการพัฒนา
แผนพัฒนาท้องถิ่น (พ.ศ. 2566-2570)
เทศบาลตำบลปงไฮ อำเภอลำทะเมนชัย จังหวัดบุรีรัมย์

- ก. ยุทธศาสตร์ชาติ 20 ปี ยุทธศาสตร์ที่ 2 การสร้างความสามารถในการแข่งขัน
- ข. แผนพัฒนาเศรษฐกิจและสังคมแห่งชาติ ฉบับที่ 13 หมายความว่า 1 ไทยเป็นประเทศชั้นนำด้านสินค้าเกษตรแปรรูปมูลค่าสูง
- ค. Sustainable Development Goals: SDGs เป้าหมายที่ 9 อุตสาหกรรม นวัตกรรม และโครงสร้างพื้นฐาน
- ง. ยุทธศาสตร์จังหวัดบุรีรัมย์ ยุทธศาสตร์ที่ 2 พัฒนาโครงสร้างพื้นฐานและเพิ่มขีดความสามารถในการแข่งขัน
- จ. ยุทธศาสตร์การพัฒนาขององค์กรปกครองส่วนท้องถิ่นในเขตจังหวัดบุรีรัมย์ ยุทธศาสตร์ที่ 1 การพัฒนาโครงสร้างพื้นฐาน การผังเมือง การบริหารจัดการน้ำ และส่งเสริมพลังงานทดแทน
- 8. ยุทธศาสตร์ที่ 8 การพัฒนาด้านเศรษฐกิจ การลงทุน การเกษตร
- 8.3 กลยุทธ์ ส่งเสริมการขุดลอกห้วย หนอง คลอง บึง และก่อสร้างฝายกั้นน้ำเพื่อกักเก็บน้ำ

(1) แผนงาน การเกษตร

ที่	โครงการ	วัตถุประสงค์	เป้าหมาย (ผลผลิตของโครงการ)	งบประมาณ					ตัวชี้วัด (KPI)	ผลที่คาดว่าจะได้รับ	หน่วยงานรับผิดชอบหลัก
				2566 (บาท)	2567 (บาท)	2568 (บาท)	2569 (บาท)	2570 (บาท)			
39	โครงการก่อสร้างบล็อกคอนกรีต ห้วยลึก ตอนบน บ้านหนองชัยวานใต้ หมู่ที่ 15	เพื่อให้ประชาชนในพื้นที่และพื้นที่ใกล้เคียงได้มีแหล่งน้ำเพื่อการอุปโภคบริโภคและทำการเกษตร	ก่อสร้างบล็อกคอนกรีต ห้วยลึก (ตามแบบ ทต. กำหนด)	-	3,000,000	3,000,000	3,000,000	3,000,000	ประชาชนมีน้ำใช้ในการเกษตร ร้อยละ 85 ของประชากรในพื้นที่	ประชาชนมีน้ำใช้ในการเกษตรสำหรับเพิ่มผลผลิตทางการเกษตร และมีน้ำใช้ตลอดปี	กองช่าง (งานก่อสร้าง)
40	โครงการก่อสร้างกั้นตลิ่งพังข้างน้ำอ้อ	เพื่อให้ประชาชนในพื้นที่และพื้นที่ใกล้เคียงได้มีแหล่งน้ำเพื่อการอุปโภคบริโภคและทำการเกษตร	ตามแบบ ทต. กำหนด	-	1,000,000	1,000,000	1,000,000	1,000,000	ประชาชนมีน้ำใช้ในการเกษตร ร้อยละ 85 ของประชากรในพื้นที่	ประชาชนมีน้ำใช้ในการเกษตรสำหรับเพิ่มผลผลิตทางการเกษตร และมีน้ำใช้ตลอดปี	กองช่าง (งานก่อสร้าง)
41	โครงการปรับปรุงซ่อมแซมบ่อน้ำพลังงานแสงอาทิตย์ ภายในตำบลปงไฮ	เพื่อให้ประชาชนมีน้ำใช้เพียงพอในการทำการเกษตรสำหรับเพิ่มผลผลิตทางการเกษตร	ตามแบบ ทต.กำหนด	-	1,000,000	1,000,000	1,000,000	1,000,000	ประชาชนมีน้ำใช้เพียงพอในการทำการเกษตร ร้อยละ 80	ประชาชนมีน้ำใช้เพียงพอในการทำการเกษตรสำหรับเพิ่มผลผลิตทางการเกษตร	กองช่าง (งานก่อสร้าง)
42	โครงการก่อสร้างฝายน้ำล้นห้วยลึก	เพื่อให้ประชาชนในพื้นที่และพื้นที่ใกล้เคียงได้มีแหล่งน้ำเพื่อการอุปโภคบริโภคและทำการเกษตร	ขนาด กว้าง 18 ม. ยาว 3 ม. สูง 2 ม. ลึก 3 ม. (ตามแบบ ทต.กำหนด)	-	219,000	219,000	219,000	219,000	ประชาชนมีน้ำใช้ในการเกษตร ร้อยละ 80 ของประชากรในพื้นที่	ประชาชนมีน้ำใช้ในการเกษตรสำหรับเพิ่มผลผลิตทางการเกษตร และมีน้ำใช้ตลอดปี	กองช่าง (งานสิ่งแวดล้อมและทรัพยากรธรรมชาติ)

รายละเอียดโครงการพัฒนา
แผนพัฒนาท้องถิ่น (พ.ศ. 2566-2570)
เทศบาลตำบลปงไฮ อำเภอเขากา จังหวัดบึงกาฬ

- ก. ยุทธศาสตร์ชาติ 20 ปี ยุทธศาสตร์ที่ 2 การสร้างความสามารถในการแข่งขัน
- ข. แผนพัฒนาเศรษฐกิจและสังคมแห่งชาติ ฉบับที่ 13 หมายความว่า 1 ไทยเป็นประเทศชั้นนำด้านสินค้าเกษตรแปรรูปมูลค่าสูง
- ค. Sustainable Development Goals: SDGs เป้าหมายที่ 9 อุตสาหกรรม นวัตกรรม และโครงสร้างพื้นฐาน
- ง. ยุทธศาสตร์จังหวัดบึงกาฬ ยุทธศาสตร์ที่ 2 พัฒนาโครงสร้างพื้นฐานและเพิ่มขีดความสามารถในการแข่งขัน
- จ. ยุทธศาสตร์การพัฒนาขององค์กรปกครองส่วนท้องถิ่นในเขตจังหวัดบึงกาฬ ยุทธศาสตร์ที่ 1 การพัฒนาโครงสร้างพื้นฐาน การผังเมือง การบริหารจัดการน้ำ และส่งเสริมพลังงานทดแทน
8. ยุทธศาสตร์ที่ 8 การพัฒนาด้านเศรษฐกิจ การลงทุน การเกษตร
- 8.3 กลยุทธ์ ส่งเสริมการขุดลอกห้วย หนอง คลอง บึง และก่อสร้างฝายกั้นน้ำเพื่อกักเก็บน้ำ

(1) แผนงาน การเกษตร

ที่	โครงการ	วัตถุประสงค์	เป้าหมาย (ผลผลิตของโครงการ)	งบประมาณ					ตัวชี้วัด (KPI)	ผลที่คาดว่าจะได้รับ	หน่วยงานรับผิดชอบหลัก
				2566 (บาท)	2567 (บาท)	2568 (บาท)	2569 (บาท)	2570 (บาท)			
	รวม	42	โครงการ	0	93,019,000	93,019,000	93,019,000	93,019,000			

(แบบ ผ.02/1)

สำหรับ ที่นำมาจากแผนพัฒนาหมู่บ้านและแผนชุมชน

รายละเอียดโครงการพัฒนา
ที่นำมาจากแผนชุมชน
แผนพัฒนาท้องถิ่น (พ.ศ. 2566 – 2570)
เทศบาลตำบลปงไฮ อำเภอลำทะเมนชัย จังหวัดบุรีรัมย์

- ก. ยุทธศาสตร์ชาติ 20 ปี ยุทธศาสตร์ที่ 2 การสร้างความสามารถในการแข่งขัน
ข. แผนพัฒนาเศรษฐกิจและสังคมแห่งชาติ ฉบับที่ 13 หมายเหตุที่ 5 ประเด็นการค้า การลงทุน และโลจิสติกส์
ค. Sustainable Development Goals: SDGs เป้าหมายที่ 9 อุตสาหกรรม นวัตกรรม และโครงสร้างพื้นฐาน
ง. ยุทธศาสตร์จังหวัดบุรีรัมย์ ยุทธศาสตร์ที่ 2 พัฒนาโครงสร้างพื้นฐาน และเพิ่มขีดความสามารถในการแข่งขัน
จ. ยุทธศาสตร์การพัฒนาขององค์กรปกครองส่วนท้องถิ่นในเขตจังหวัดบุรีรัมย์ ยุทธศาสตร์ที่ 1 การพัฒนาโครงสร้างพื้นฐาน การผังเมือง การบริหารจัดการน้ำ และส่งเสริมพลังงานทดแทน
1. ยุทธศาสตร์ที่ 1 การพัฒนาด้านโครงสร้างพื้นฐาน
1.1 กลยุทธ์ ก่อสร้าง ปรับปรุง บำรุงรักษาถนน ท่อลอดเหลี่ยมท่อระบายน้ำ
(1) แผนงาน อุตสาหกรรมและการโยธา

ที่	โครงการ	วัตถุประสงค์	เป้าหมาย (ผลผลิตของโครงการ)	งบประมาณ					ตัวชี้วัด (KPI)	ผลที่คาดว่าจะได้รับ	หน่วยงานรับผิดชอบหลัก
				2566 (บาท)	2567 (บาท)	2568 (บาท)	2569 (บาท)	2570 (บาท)			
1	โครงการก่อสร้างร่องระบายน้ำภายในหมู่บ้านบ้านท่าเชียงเครือ หมู่ที่ 2	เพื่อป้องกันน้ำท่วมขังภายในหมู่บ้าน	ท่อขนาด กว้าง 60 สีก 80 ยาว 645 ม.	-	1,548,000	1,548,000	1,548,000	1,548,000	การสัญจรที่สะดวกและปลอดภัย ร้อยละ 80 ของประชาชนในพื้นที่	สัญจรสะดวกและปลอดภัยในชีวิตและทรัพย์สิน	กองช่าง (งานก่อสร้าง)
2	โครงการขยายถนน เส้นหน้าโรงเรียนบ้านหนองซิวาน หมู่ที่ 3	เพื่อให้ประชาชนในหมู่บ้านมีถนนสัญจรไปมาสะดวกและสามารถใช้งานได้ตลอดปี	ขยายถนน ข้างละ 1 ม. ระยะทาง 500 ม.	-	1,000,000	1,000,000	1,000,000	1,000,000	การสัญจรที่สะดวกและปลอดภัย ร้อยละ 80 ของประชาชนในพื้นที่	สัญจรสะดวกและปลอดภัยในชีวิตและทรัพย์สิน	กองช่าง (งานก่อสร้าง)
3	โครงการปรับปรุงซ่อมแซม ถนนคอนกรีตเสริมเหล็กรอบหมู่บ้านท่าไร่ หมู่ที่ 5	เพื่อให้ประชาชนในหมู่บ้านมีถนนสัญจรไปมาสะดวกและสามารถใช้งานได้ตลอดปี	กว้าง 4 ม. ยาว 180 ม. หนา 0.15 (ตามแบบที่ ทต.กำหนด)	-	5,000,000	5,000,000	5,000,000	5,000,000	การสัญจรที่สะดวกและปลอดภัย ร้อยละ 80 ของประชาชนในพื้นที่	สัญจรสะดวกและปลอดภัยในชีวิตและทรัพย์สิน	กองช่าง (งานก่อสร้าง)
4	โครงการขยายถนนคอนกรีตเสริมเหล็กรอบหมู่บ้านพร้อมร่องระบายน้ำภายในหมู่บ้านท่าไร่ หมู่ที่ 5	เพื่อให้ประชาชนในหมู่บ้านมีถนนสัญจรไปมาสะดวกและป้องกันน้ำท่วมขังภายในหมู่บ้าน	ท่อขนาด กว้าง 60 ม. สีก 80 ม. ยาว 500 ม.	-	5,000,000	5,000,000	5,000,000	5,000,000	การสัญจรที่สะดวกและปลอดภัย ร้อยละ 80 ของประชาชนในพื้นที่	สัญจรสะดวกและปลอดภัยในชีวิตและทรัพย์สิน	กองช่าง (งานก่อสร้าง)

รายละเอียดโครงการพัฒนา
ที่นำมาจากแผนชุมชน
แผนพัฒนาท้องถิ่น (พ.ศ. 2566 – 2570)
เทศบาลตำบลปงไฮ อำเภอลำดวน จังหวัดบุรีรัมย์

- ก. ยุทธศาสตร์ชาติ 20 ปี ยุทธศาสตร์ที่ 2 การสร้างความสามารถในการแข่งขัน
- ข. แผนพัฒนาเศรษฐกิจและสังคมแห่งชาติ ฉบับที่ 13 หมายเหตุที่ 5 ประเด็นการค้า การลงทุน และโลจิสติกส์
- ค. Sustainable Development Goals: SDGs เป้าหมายที่ 9 อุตสาหกรรม นวัตกรรม และโครงสร้างพื้นฐาน
- ง. ยุทธศาสตร์จังหวัดบุรีรัมย์ ยุทธศาสตร์ที่ 2 พัฒนาโครงสร้างพื้นฐาน และเพิ่มขีดความสามารถในการแข่งขัน
- จ. ยุทธศาสตร์การพัฒนาขององค์กรปกครองส่วนท้องถิ่นในเขตจังหวัดบุรีรัมย์ ยุทธศาสตร์ที่ 1 การพัฒนาโครงสร้างพื้นฐาน การผังเมือง การบริหารจัดการน้ำ และส่งเสริมพลังงานทดแทน

- 1. ยุทธศาสตร์ที่ 1 การพัฒนาด้านโครงสร้างพื้นฐาน
 - 1.1 กลยุทธ์ ก่อสร้าง ปรับปรุง บำรุงรักษาถนน ท่อลอดเหลี่ยมท่อ ระบายน้ำ

(1) แผนงาน อุตสาหกรรมและการโยธา

ที่	โครงการ	วัตถุประสงค์	เป้าหมาย (ผลผลิตของโครงการ)	งบประมาณ					ตัวชี้วัด (KPI)	ผลที่คาดว่าจะได้รับ	หน่วยงานรับผิดชอบหลัก
				2566 (บาท)	2567 (บาท)	2568 (บาท)	2569 (บาท)	2570 (บาท)			
5	โครงการปรับปรุงซ่อมแซมถนนเพื่อการเกษตรบ้านโนนนามแห่ง หมู่ที่ 6	เพื่อให้ประชาชนมีเส้นทางคมนาคมที่สะดวกในการขนส่งสินค้าทางการเกษตร	ถนน คสล. กว้าง 5 ม. ยาว 3,000 ม. หนาเฉลี่ย 0.10 ม. (ตามแบบ ทต.กำหนด)	-	500,000	500,000	500,000	500,000	การสัญจรที่สะดวกและปลอดภัย ร้อยละ 80 ของประชาชนในพื้นที่	สัญจรสะดวกและปลอดภัยในชีวิตและทรัพย์สิน	กองช่าง (งานก่อสร้าง)
6	โครงการขยายถนนคอนกรีตเสริมเหล็กภายในหมู่บ้านสังคัมพัฒนา หมู่ที่ 8	เพื่อให้ประชาชนในหมู่บ้านมีถนนสัญจรไปมาสะดวกและป้องกันน้ำท่วมขังภายในหมู่บ้าน	ท่อขนาด กว้าง 60 ม. ลึก 80 ม. ยาว 500 ม.	-	5,000,000	5,000,000	5,000,000	5,000,000	การสัญจรที่สะดวกและปลอดภัย ร้อยละ 80 ของประชาชนในพื้นที่	สัญจรสะดวกและปลอดภัยในชีวิตและทรัพย์สิน	กองช่าง (งานก่อสร้าง)
7	โครงการก่อสร้างร่องระบายน้ำภายในหมู่บ้านโนนชัย หมู่ที่ 10	เพื่อป้องกันน้ำท่วมขังภายในหมู่บ้าน	ท่อขนาด กว้าง 60 ลึก 80 ยาว 315 ม.	-	756,000	756,000	756,000	756,000	การสัญจรที่สะดวกและปลอดภัย ร้อยละ 80 ของประชาชนในพื้นที่	สัญจรสะดวกและปลอดภัยในชีวิตและทรัพย์สิน	กองช่าง (งานก่อสร้าง)
8	โครงการก่อสร้างถนนคอนกรีตเสริมเหล็กภายในหมู่บ้านโนนตาผา หมู่ที่ 12	เพื่อให้ประชาชนในหมู่บ้านมีถนนสัญจรไปมาสะดวกและสามารถใช้งานได้ตลอดปี	กว้าง 4 ม. ยาว 100 ม. หนา 0.15 (ตามแบบที่ ทต.กำหนด)	-	500,000	500,000	500,000	500,000	การสัญจรที่สะดวกและปลอดภัย ร้อยละ 80 ของประชาชนในพื้นที่	สัญจรสะดวกและปลอดภัยในชีวิตและทรัพย์สิน	กองช่าง (งานก่อสร้าง)

รายละเอียดโครงการพัฒนา
ที่นำมาจากแผนชุมชน
แผนพัฒนาท้องถิ่น (พ.ศ. 2566 – 2570)
เทศบาลตำบลปงไฮ อำเภอลำดวน จังหวัดบึงกาฬ

- ก. ยุทธศาสตร์ชาติ 20 ปี ยุทธศาสตร์ที่ 2 การสร้างความสามารถในการแข่งขัน
 - ข. แผนพัฒนาเศรษฐกิจและสังคมแห่งชาติ ฉบับที่ 13 หมวดภายใต้ 5 ประเด็นการดำเนินงาน การลงทุน และโลจิสติกส์
 - ค. Sustainable Development Goals: SDGs เป้าหมายที่ 9 อุตสาหกรรม นวัตกรรม และโครงสร้างพื้นฐาน
 - ง. ยุทธศาสตร์จังหวัดบึงกาฬ ยุทธศาสตร์ที่ 2 พัฒนาโครงสร้างพื้นฐาน และเพิ่มขีดความสามารถในการแข่งขัน
 - จ. ยุทธศาสตร์การพัฒนาขององค์กรปกครองส่วนท้องถิ่นในเขตจังหวัดบึงกาฬ ยุทธศาสตร์ที่ 1 การพัฒนาโครงสร้างพื้นฐาน การผังเมือง การบริหารจัดการน้ำ และส่งเสริมพลังงานทดแทน
 - 1. ยุทธศาสตร์ที่ 1 การพัฒนาด้านโครงสร้างพื้นฐาน
 - 1.1 กลยุทธ์ ก่อสร้าง ปรับปรุง บำรุงรักษาถนน ท่อลอดเหลี่ยมท่อ ระบายน้ำ
- (1) แผนงาน อุตสาหกรรมและการโยธา

ที่	โครงการ	วัตถุประสงค์	เป้าหมาย (ผลผลิตของโครงการ)	งบประมาณ					ตัวชี้วัด (KPI)	ผลที่คาดว่าจะได้รับ	หน่วยงานรับผิดชอบหลัก
				2566 (บาท)	2567 (บาท)	2568 (บาท)	2569 (บาท)	2570 (บาท)			
9	โครงการก่อสร้างถนนคอนกรีตเสริมเหล็กภายในหมู่บ้านพร้อมร่องระบายน้ำ บ้านท่าไร่ หมู่ที่ 13	เพื่อให้ประชาชนในหมู่บ้านมีถนนสัญจรไปมาสะดวกและป้องกันน้ำท่วมขังภายในหมู่บ้าน	ท่อขนาด กว้าง 60 ม. ลึก 80 ม. ยาว 370 ม.	-	200,000	200,000	200,000	200,000	การสัญจรที่สะดวกและปลอดภัย ร้อยละ 80 ของประชาชนในพื้นที่	สัญจรสะดวกและปลอดภัยในชีวิตและทรัพย์สิน	กองช่าง (งานก่อสร้าง)
10	โครงการปรับปรุงซ่อมแซมถนนคอนกรีตเสริมเหล็ก เส้นหน้าบ้านนางบุตรดี โคตรมี บ้านท่าเชียงเครือใต้ หมู่ที่ 14	เพื่อให้ประชาชนในหมู่บ้านมีถนนสัญจรไปมาสะดวกและสามารถใช้งานได้ตลอดปี	กว้าง 5 ม. ยาว 50 ม. หนา 0.15 (ตามแบบที่ ทต.กำหนด)	-	150,000	150,000	150,000	150,000	การสัญจรที่สะดวกและปลอดภัย ร้อยละ 80 ของประชาชนในพื้นที่	สัญจรสะดวกและปลอดภัยในชีวิตและทรัพย์สิน	กองช่าง (งานก่อสร้าง)
11	โครงการก่อสร้างร่องระบายน้ำภายในหมู่บ้าน เส้น หน้าบ้านนายไพบูรณ์ แก้ววันทา วัดป่าเนินแสงทอง บ้านท่าเชียงเครือใต้ หมู่ที่ 14	เพื่อป้องกันน้ำท่วมขังภายในหมู่บ้าน	วางท่อ 2 ซ้ำทาง ขนาด กว้าง 60 ลึก 80 ยาว 150 ม.	-	600,000	600,000	600,000	600,000	การสัญจรที่สะดวกและปลอดภัย ร้อยละ 80 ของประชาชนในพื้นที่	สัญจรสะดวกและปลอดภัยในชีวิตและทรัพย์สิน	กองช่าง (งานก่อสร้าง)

รายละเอียดโครงการพัฒนา
ที่นำมาจากแผนชุมชน
แผนพัฒนาท้องถิ่น (พ.ศ. 2566 – 2570)
เทศบาลตำบลบึงไผ่ อำเภอลำทะเมนชัย จังหวัดบุรีรัมย์

- ก. ยุทธศาสตร์ชาติ 20 ปี ยุทธศาสตร์ที่ 2 การสร้างความสามารถในการแข่งขัน
- ข. แผนพัฒนาเศรษฐกิจและสังคมแห่งชาติ ฉบับที่ 13 หมายเหตุที่ 5 ประเด็นการค้า การลงทุน และโลจิสติกส์
- ค. Sustainable Development Goals: SDGs เป้าหมายที่ 9 อุตสาหกรรม นวัตกรรม และโครงสร้างพื้นฐาน
- ง. ยุทธศาสตร์จังหวัดบุรีรัมย์ ยุทธศาสตร์ที่ 2 พัฒนาโครงสร้างพื้นฐาน และเพิ่มขีดความสามารถในการแข่งขัน
- จ. ยุทธศาสตร์การพัฒนาขององค์กรปกครองส่วนท้องถิ่นในเขตจังหวัดบุรีรัมย์ ยุทธศาสตร์ที่ 1 การพัฒนาโครงสร้างพื้นฐาน การผังเมือง การบริหารจัดการน้ำ และส่งเสริมพลังงานทดแทน

- 1. ยุทธศาสตร์ที่ 1 การพัฒนาด้านโครงสร้างพื้นฐาน
 - 1.1 กลยุทธ์ ก่อสร้าง ปรับปรุง บำรุงรักษาถนน ท่อลอดเหลี่ยมท่อ ระบายน้ำ

(1) แผนงาน อุตสาหกรรมและการโยธา

ที่	โครงการ	วัตถุประสงค์	เป้าหมาย (ผลผลิตของโครงการ)	งบประมาณ					ตัวชี้วัด (KPI)	ผลที่คาดว่าจะได้รับ	หน่วยงานรับผิดชอบหลัก
				2566 (บาท)	2567 (บาท)	2568 (บาท)	2569 (บาท)	2570 (บาท)			
12	โครงการก่อสร้างร่องระบายน้ำภายในหมู่บ้าน บ้านหนองชัยวานใต้ หมู่ที่ 15	เพื่อป้องกันน้ำท่วมขังภายในหมู่บ้าน	ท่อ ขนาด กว้าง 60 ลึก 80 ยาว 200 ม.	-	1,000,000	1,000,000	1,000,000	1,000,000	การสัญจรที่สะดวกและปลอดภัย ร้อยละ 80 ของประชาชนในพื้นที่	สัญจรสะดวกและปลอดภัยในชีวิตและทรัพย์สิน	กองช่าง (งานก่อสร้าง)
13	โครงการก่อสร้างถนนคอนกรีตเสริมเหล็ก เพื่อการเกษตร บ้านหนองชัยวานใต้ หมู่ที่ 15	เพื่อให้ประชาชนมีเส้นทางคมนาคมที่สะดวกในการขนส่งสินค้าทางการเกษตร	ถนน คสล. กว้าง 4 ม. ยาว 3,600 ม. หนาเฉลี่ย 0.10 ม. (ตามแบบ ทต.กำหนด)	-	900,000	900,000	900,000	900,000	การสัญจรที่สะดวกและปลอดภัย ร้อยละ 80 ของประชาชนในพื้นที่	สัญจรสะดวกและปลอดภัยในชีวิตและทรัพย์สิน	กองช่าง (งานก่อสร้าง)
14	โครงการปรับปรุงถนนลูกรังรอบหมู่บ้านท่าสวรรค์เหนือ หมู่ที่ 16	เพื่อให้ประชาชนในหมู่บ้านมีถนนสัญจรไปมาสะดวกและสามารถใช้งานได้ตลอดปี	กว้าง 5 ม. ยาว 560 ม. หนา 0.10 (ตามแบบที่ ทต.กำหนด)	-	500,000	500,000	500,000	500,000	การสัญจรที่สะดวกและปลอดภัย ร้อยละ 80 ของประชาชนในพื้นที่	สัญจรสะดวกและปลอดภัยในชีวิตและทรัพย์สิน	กองช่าง (งานก่อสร้าง)
15	โครงการก่อสร้างถนนคอนกรีตเสริมเหล็กภายในหมู่บ้าน บ้านหนองไชนก หมู่ที่ 17	เพื่อให้ประชาชนในหมู่บ้านมีถนนสัญจรไปมาสะดวกและสามารถใช้งานได้ตลอดปี	กว้าง 5 ม. ยาว 600 ม. หนา 0.15 (ตามแบบที่ ทต.กำหนด)	-	500,000	500,000	500,000	500,000	การสัญจรที่สะดวกและปลอดภัย ร้อยละ 80 ของประชาชนในพื้นที่	สัญจรสะดวกและปลอดภัยในชีวิตและทรัพย์สิน	กองช่าง (งานก่อสร้าง)
รวม		15	โครงการ	0	23,154,000	23,154,000	23,154,000	23,154,000			

(แบบ ผ.02/2)

สำหรับ โครงการที่เกินศักยภาพขององค์กรปกครองส่วนท้องถิ่นที่ใช้สำหรับการประสานแผนพัฒนาท้องถิ่น

(กรณีที่เป็นการจัดทำบริการสาธารณะให้นำโครงการพัฒนา แบบ ผ02/2 ไปดำเนินการโดยไม่ต้องแก้ไขหรือเปลี่ยนแปลงแบบใด ๆ)

รายละเอียดโครงการพัฒนา
สำหรับ โครงการที่เกินศักยภาพขององค์กรปกครองส่วนท้องถิ่นที่ใช้สำหรับการประสานแผนพัฒนาท้องถิ่น
แผนพัฒนาท้องถิ่น (พ.ศ. 2566-2570)
เทศบาลตำบลปงไฮ อำเภอลำดวน จังหวัดบุรีรัมย์

- ก. ยุทธศาสตร์ชาติ 20 ปี ยุทธศาสตร์ที่ 2 การสร้างความสามารถในการแข่งขัน
- ข. แผนพัฒนาเศรษฐกิจและสังคมแห่งชาติ ฉบับที่ 13 หมายความว่า 5 ประการคือ การลงทุน และโลจิสติกส์
- ค. Sustainable Development Goals: SDGs เป้าหมายที่ 9 อุตสาหกรรม นวัตกรรม และโครงสร้างพื้นฐาน
- ง. ยุทธศาสตร์จังหวัดบุรีรัมย์ ยุทธศาสตร์ที่ 2 พัฒนาโครงสร้างพื้นฐาน และเพิ่มขีดความสามารถในการแข่งขัน
- จ. ยุทธศาสตร์การพัฒนาขององค์กรปกครองส่วนท้องถิ่นในเขตจังหวัดบุรีรัมย์ ยุทธศาสตร์ที่ 1 การพัฒนาโครงสร้างพื้นฐาน การผังเมือง การบริหารจัดการน้ำ และส่งเสริมพลังงานทดแทน
1. ยุทธศาสตร์ที่ 1 การพัฒนาด้านโครงสร้างพื้นฐาน
- 1.1 กลยุทธ์ที่ 1 ก่อสร้าง ปรับปรุง บำรุงรักษาถนน ท่อลอดเหลี่ยม ระบายน้ำ
- (1) แผนงาน อุตสาหกรรมและการโยธา

ที่	โครงการ	วัตถุประสงค์	เป้าหมาย (ผลผลิตของโครงการ)	งบประมาณ					ตัวชี้วัด (KPI)	ผลที่คาดว่าจะได้รับ	หน่วยงานรับผิดชอบหลัก
				2566 (บาท)	2567 (บาท)	2568 (บาท)	2569 (บาท)	2570 (บาท)			
1	โครงการก่อสร้างถนนคอนกรีตเสริมเหล็ก สายบ้านท่าเชียงเครือใต้ หมู่ที่ 14 ตำบลปงไฮ ไปตำบลป่าแฝก อ.พจนนิสัย จ.บุรีรัมย์	เพื่อให้ประชาชนในหมู่บ้านมีถนนสัญจรไปมาสะดวกและสามารถใช้งานได้ตลอดปี	ถนน คสล. กว้าง 5 ม. ยาว 800 ม. (ตามแบบที่ ทต.กำหนด)	-	22,000,000	22,000,000	22,000,000	22,000,000	การสัญจรที่สะดวกและปลอดภัย ร้อยละ 90 ของประชาชนในพื้นที่	สัญจรสะดวกและปลอดภัยในชีวิตและทรัพย์สิน	กองช่าง (งานก่อสร้าง)
2	โครงการก่อสร้างสะพานข้ามลำน้ำอี จากบ้านปงไฮ ต.ปงไฮ ไปบ้านหนองปลาโต ต.น้ำจั้น อ.เสกา	เพื่อให้ประชาชนในหมู่บ้านมีสะพานสัญจรไปมาสะดวกและสามารถใช้งานได้ตลอด	สะพาน กว้าง 60 ม. ยาว 120 (ตามแบบกรมทางหลวงฯ)	-	30,000,000	30,000,000	30,000,000	30,000,000	การสัญจรที่สะดวกและปลอดภัย ร้อยละ 80 ของประชาชนในพื้นที่	สัญจรสะดวกและปลอดภัยในชีวิตและทรัพย์สิน	กองช่าง (งานก่อสร้าง)
3	โครงการก่อสร้างถนนคอนกรีตเสริมเหล็ก เชื่อมระหว่างหมู่บ้านในเขตตำบลปงไฮ	เพื่อให้ประชาชนในหมู่บ้านมีถนนสัญจรไปมาสะดวกและสามารถใช้งานได้ตลอดปี	ถนน คสล. กว้าง 6 ม. ยาว 20,000 หนา 0.15 เมตร จราจร 120,000 ตร.ม. (ตามแบบที่ ทต.กำหนด)	-	60,000,000	60,000,000	60,000,000	60,000,000	การสัญจรที่สะดวกและปลอดภัย ร้อยละ 90 ของประชาชนในพื้นที่	สัญจรสะดวกและปลอดภัยในชีวิตและทรัพย์สิน	กองช่าง (งานก่อสร้าง)
4	โครงการก่อสร้างถนนลาดยาง สายบ้านดอนก่อ หมู่ที่ 9 ตำบลปงไฮ ไป บ้านหนองจิก ตำบลหนองทุ่ม	เพื่อให้ประชาชนในหมู่บ้านมีถนนสัญจรไปมาสะดวกและสามารถใช้งานได้ตลอดปี	ถนนลาดยาง กว้าง 6 ม. ยาว 5,000	-	15,000,000	15,000,000	15,000,000	15,000,000	การสัญจรที่สะดวกและปลอดภัย ร้อยละ 80 ของประชาชนในพื้นที่	สัญจรสะดวกและปลอดภัยในชีวิตและทรัพย์สิน	กองช่าง (งานก่อสร้าง)

รายละเอียดโครงการพัฒนา
สำหรับ โครงการที่เกินศักยภาพขององค์กรปกครองส่วนท้องถิ่นที่ใช้สำหรับการประสานแผนพัฒนาท้องถิ่น
แผนพัฒนาท้องถิ่น (พ.ศ. 2566-2570)
เทศบาลตำบลปงไฮ อำเภอลำทะเมนชัย จังหวัดบุรีรัมย์

- ก. ยุทธศาสตร์ชาติ 20 ปี ยุทธศาสตร์ที่ 2 การสร้างความสามารถในการแข่งขัน
- ข. แผนพัฒนาเศรษฐกิจและสังคมแห่งชาติ ฉบับที่ 13 หมายความว่า 5 ประการคือ การลงทุน และโลจิสติกส์
- ค. Sustainable Development Goals: SDGs เป้าหมายที่ 9 อุตสาหกรรม นวัตกรรม และโครงสร้างพื้นฐาน
- ง. ยุทธศาสตร์จังหวัดบุรีรัมย์ ยุทธศาสตร์ที่ 2 พัฒนาโครงสร้างพื้นฐาน และเพิ่มขีดความสามารถในการแข่งขัน
- จ. ยุทธศาสตร์การพัฒนาขององค์กรปกครองส่วนท้องถิ่นในเขตจังหวัดบุรีรัมย์ ยุทธศาสตร์ที่ 1 การพัฒนาโครงสร้างพื้นฐาน การผังเมือง การบริหารจัดการน้ำ และส่งเสริมพลังงานทดแทน
 - 1. ยุทธศาสตร์ที่ 1 การพัฒนาด้านโครงสร้างพื้นฐาน
 - 1.1 กลยุทธ์ที่ 1 ก่อสร้าง ปรับปรุง บำรุงรักษาถนน ท่อลอดเหลี่ยม ระบายน้ำ
 - (1) แผนงาน อุตสาหกรรมและการโยธา

ที่	โครงการ	วัตถุประสงค์	เป้าหมาย (ผลผลิตของโครงการ)	งบประมาณ					ตัวชี้วัด (KPI)	ผลที่คาดว่าจะได้รับ	หน่วยงานรับผิดชอบหลัก
				2566 (บาท)	2567 (บาท)	2568 (บาท)	2569 (บาท)	2570 (บาท)			
5	โครงการก่อสร้างถนนลาดเชื่อมระหว่างหมู่บ้านในเขตตำบลปงไฮ	เพื่อให้ประชาชนในหมู่บ้านมีถนนสัญจรไปมาสะดวกและสามารถใช้งานได้ตลอดปี	ถนนลาดยาง กว้าง 6 ม. ยาว 11,000 หนา 0.15 นิ้ว จราจร 66,000 ตร.ม. (ตามแบบที่ ทต.กำหนด)	-	45,000,000	45,000,000	45,000,000	45,000,000	การสัญจรที่สะดวกและปลอดภัย ร้อยละ 80 ของประชาชนในพื้นที่	สัญจรสะดวกและปลอดภัยในชีวิตและทรัพย์สิน	กองช่าง (งานก่อสร้าง)
6	โครงการก่อสร้างสะพานคอนกรีตเสริมเหล็ก ข้ามห้วยหนอง คลอง บึง ในเขตพื้นที่ ตำบลปงไฮ	เพื่อให้ประชาชนในหมู่บ้านมีสะพานสัญจรไปมาสะดวกและสามารถใช้งานได้ตลอดปี	สะพาน กว้าง 6 ม. ยาว 9,000	-	27,000,000	27,000,000	27,000,000	27,000,000	การสัญจรที่สะดวกและปลอดภัย ร้อยละ 80 ของประชาชนในพื้นที่	สัญจรสะดวกและปลอดภัยในชีวิตและทรัพย์สิน	กองช่าง (งานก่อสร้าง)
7	โครงการก่อสร้างถนนเสริมโหลทางคอนกรีตพร้อมลาดยางโดยลาดทับ Para Asphalt Concrete บ้านสังคัมพัฒนา หมู่ที่ 8 ไปบ้านท่าเชียงเครือใต้ หมู่ที่ 14	เพื่อให้ประชาชนในหมู่บ้านมีถนนสัญจรไปมาสะดวก และสามารถใช้งานได้ตลอดปี	เสริมโหลทางคอนกรีตเสริมเหล็ก 2 ข้างทาง ยาว 14,140 ม. พร้อมเสริมผิวลาดยาง หนาเฉลี่ย หรือมีพื้นที่ไม่น้อยกว่า 53,880 ตร.ม.	--	50,000,000	50,000,000	50,000,000	50,000,000	การสัญจรที่สะดวกและปลอดภัย ร้อยละ 90 ของประชาชนในพื้นที่	สัญจรสะดวกและปลอดภัยในชีวิตและทรัพย์สิน	กองช่าง (งานก่อสร้าง)

รายละเอียดโครงการพัฒนา
สำหรับ โครงการที่เกินศักยภาพขององค์กรปกครองส่วนท้องถิ่นที่ใช้สำหรับการประสานแผนพัฒนาท้องถิ่น
แผนพัฒนาท้องถิ่น (พ.ศ. 2566-2570)
เทศบาลตำบลปงไฮ อำเภอลำทะเมนชัย จังหวัดบุรีรัมย์

- ก. ยุทธศาสตร์ชาติ 20 ปี ยุทธศาสตร์ที่ 2 การสร้างความสามารถในการแข่งขัน
- ข. แผนพัฒนาเศรษฐกิจและสังคมแห่งชาติ ฉบับที่ 13 หมายความว่า 5 ประการคือ การลงทุน และโลจิสติกส์
- ค. Sustainable Development Goals: SDGs เป้าหมายที่ 9 อุตสาหกรรม นวัตกรรม และโครงสร้างพื้นฐาน
- ง. ยุทธศาสตร์จังหวัดบุรีรัมย์ ยุทธศาสตร์ที่ 2 พัฒนาโครงสร้างพื้นฐาน และเพิ่มขีดความสามารถในการแข่งขัน
- จ. ยุทธศาสตร์การพัฒนาขององค์กรปกครองส่วนท้องถิ่นในเขตจังหวัดบุรีรัมย์ ยุทธศาสตร์ที่ 1 การพัฒนาโครงสร้างพื้นฐาน การผังเมือง การบริหารจัดการน้ำ และส่งเสริมพลังงานทดแทน
 - 1. ยุทธศาสตร์ที่ 1 การพัฒนาด้านโครงสร้างพื้นฐาน
 - 1.1 กลยุทธ์ที่ 1 ก่อสร้าง ปรับปรุง บำรุงรักษาถนน ท่อลอดเหลี่ยม ระบายน้ำ
 - (1) แผนงาน อุตสาหกรรมและการโยธา

ที่	โครงการ	วัตถุประสงค์	เป้าหมาย (ผลผลิตของโครงการ)	งบประมาณ					ตัวชี้วัด (KPI)	ผลที่คาดว่าจะได้รับ	หน่วยงานรับผิดชอบหลัก
				2566 (บาท)	2567 (บาท)	2568 (บาท)	2569 (บาท)	2570 (บาท)			
8	โครงการก่อสร้างถนนเสริมไหล่ทางคอนกรีตพร้อมลาดยางโดยลาดทับ Para Asphalt Concrete เส้นบ้านปงไฮ หมู่ที่ 1 บ้านท่าเชียงเครือ หมู่ที่ 2	เพื่อให้ประชาชนในหมู่บ้านมีถนนสัญจรไปมาสะดวก และสามารถใช้งานได้ตลอดปี	เสริมไหล่ทางคอนกรีตเสริมเหล็ก 2 ข้างทาง ยาว 4,500 ม. พร้อมเสริมผิวลาดยาง หนาเฉลี่ย 0.05 หรือมีพื้นที่ไม่น้อยกว่า .	--	30,000,000	30,000,000	30,000,000	30,000,000	การสัญจรที่สะดวกและปลอดภัย ร้อยละ 90 ของประชาชนในพื้นที่	สัญจรสะดวกและปลอดภัยในชีวิตและทรัพย์สิน	กองช่าง (งานก่อสร้าง)
9	โครงการก่อสร้างถนนเสริมไหล่ทางคอนกรีตพร้อมลาดยางโดยลาดทับ Para Asphalt Concrete เส้นบ้านหนองแก่งทราย หมู่ที่ 13 ไปบ้านดอนก่อ หมู่ที่ 9	เพื่อให้ประชาชนในหมู่บ้านมีถนนสัญจรไปมาสะดวก และสามารถใช้งานได้ตลอดปี	เสริมไหล่ทางคอนกรีตเสริมเหล็ก 2 ข้างทาง ยาว 4,700 ม. พร้อมเสริมผิวลาดยาง หนาเฉลี่ย 0.05 หรือมีพื้นที่ไม่น้อยกว่า 11,400 ตร.ม..	--	20,000,000	20,000,000	20,000,000	20,000,000	การสัญจรที่สะดวกและปลอดภัย ร้อยละ 90 ของประชาชนในพื้นที่	สัญจรสะดวกและปลอดภัยในชีวิตและทรัพย์สิน	กองช่าง (งานก่อสร้าง)
10	โครงการก่อสร้างถนนคอนกรีตเสริมเหล็ก สายบ้านทุ่งเจริญ หมู่ที่ 18 บ้านโนนตาวา หมู่ที่ 12	เพื่อให้ประชาชนในหมู่บ้านมีถนนสัญจรไปมาสะดวกและสามารถใช้งานได้ตลอดปี	ถนน คสล. กว้าง 7 ม. ยาว 10,363 ม หนาเฉลี่ย 0.15 ม. หรือมีพื้นที่ไม่น้อยกว่า 72,541 ม. (ตามแบบที่ ทต.กำหนด)	-	35,000,000	35,000,000	35,000,000	35,000,000	การสัญจรที่สะดวกและปลอดภัย ร้อยละ 90 ของประชาชนในพื้นที่	สัญจรสะดวกและปลอดภัยในชีวิตและทรัพย์สิน	กองช่าง (งานก่อสร้าง)

รายละเอียดโครงการพัฒนา
สำหรับ โครงการที่เกินศักยภาพขององค์กรปกครองส่วนท้องถิ่นที่ใช้สำหรับการประสานแผนพัฒนาท้องถิ่น
แผนพัฒนาท้องถิ่น (พ.ศ. 2566-2570)
เทศบาลตำบลปงไฮ อำเภอลำทะเมนชัย จังหวัดบุรีรัมย์

- ก. ยุทธศาสตร์ชาติ 20 ปี ยุทธศาสตร์ที่ 2 การสร้างความสามารถในการแข่งขัน
- ข. แผนพัฒนาเศรษฐกิจและสังคมแห่งชาติ ฉบับที่ 13 หมายความว่า 5 ประเด็นการดำเนินงาน และโลจิสติกส์
- ค. Sustainable Development Goals: SDGs เป้าหมายที่ 9 อุตสาหกรรม นวัตกรรม และโครงสร้างพื้นฐาน
- ง. ยุทธศาสตร์จังหวัดบุรีรัมย์ ยุทธศาสตร์ที่ 2 พัฒนาโครงสร้างพื้นฐาน และเพิ่มขีดความสามารถในการแข่งขัน
- จ. ยุทธศาสตร์การพัฒนาขององค์กรปกครองส่วนท้องถิ่นในเขตจังหวัดบุรีรัมย์ ยุทธศาสตร์ที่ 1 การพัฒนาโครงสร้างพื้นฐาน การผังเมือง การบริหารจัดการน้ำ และส่งเสริมพลังงานทดแทน
 - 1. ยุทธศาสตร์ที่ 1 การพัฒนาด้านโครงสร้างพื้นฐาน
 - 1.1 กลยุทธ์ที่ 1 ก่อสร้าง ปรับปรุง บำรุงรักษาถนน ท่อลอดเหลี่ยม ระบายน้ำ
 - (1) แผนงาน อุตสาหกรรมและการโยธา

ที่	โครงการ	วัตถุประสงค์	เป้าหมาย (ผลผลิตของโครงการ)	งบประมาณ					ตัวชี้วัด (KPI)	ผลที่คาดว่าจะได้รับ	หน่วยงานรับผิดชอบหลัก
				2566 (บาท)	2567 (บาท)	2568 (บาท)	2569 (บาท)	2570 (บาท)			
11	โครงการก่อสร้างเขื่อนกันตลิ่งพัง ในเขตตำบลปงไฮ	เพื่อป้องกันน้ำกัดเซาะริมตลิ่ง	ทำขนาดพื้นที่ 30 ไร่ ขุดลึก 3 ม. (ตามแบบ ทต.กำหนด)	-	15,000,000	15,000,000	15,000,000	15,000,000	เพื่อป้องกันน้ำกัดเซาะริมตลิ่ง ร้อยละ 80 ของประชาชนในพื้นที่	เพื่อป้องกันน้ำกัดเซาะริมตลิ่ง	กองช่าง (งานก่อสร้าง)
12	โครงการก่อสร้างถนนคอนกรีตเสริมเหล็ก เส้นนายนาวล อ่างกาดำ บ้านท่าช้าง หมู่ที่ 11 ตำบลปงไฮ ไป ตำบลท่าสะอาด อำเภอลำทะเมนชัย จังหวัดบุรีรัมย์	เพื่อให้ประชาชนในหมู่บ้านสัญจรไปมาได้สะดวกและสามารถใช้งานได้	ปริมาณ กว้าง 5.00 ม. ยาว 2,845 ม. หน้า 0.15 ม. หรือมีพื้นที่ผิวจราจรไม่น้อยกว่า 14,225 ตร.ม. จำนวน 1 แห่ง (ตามแบบ ทต. ปงไฮ กำหนด)	-	8,430,000	8,430,000	8,430,000	8,430,000	การสัญจรที่สะดวกและปลอดภัย ร้อยละ 90 ของประชาชนในพื้นที่	ประชาชนได้รับความสะดวกรวดเร็วในการสัญจร และปลอดภัยในชีวิตและทรัพย์สิน	กองช่าง (งานก่อสร้าง)
13	โครงการก่อสร้างถนนคอนกรีตเสริมเหล็กเพื่อการเกษตร เชื่อมระหว่างหมู่บ้านในเขตตำบลปงไฮ	เพื่อให้ประชาชนในหมู่บ้านมีถนนสัญจรไปมาสะดวกและสามารถใช้งานได้ตลอดปี	ถนน คสล. กว้าง 6 ม. ยาว 20,000 หน้า 0.15 ม. จราจร 120,000 ตร.ม. (ตามแบบที่ ทต.กำหนด)	-	60,000,000	60,000,000	60,000,000	60,000,000	การสัญจรที่สะดวกและปลอดภัย ร้อยละ 90 ของประชาชนในพื้นที่	สัญจรสะดวกและปลอดภัยในชีวิตและทรัพย์สิน	กองช่าง (งานก่อสร้าง)

รายละเอียดโครงการพัฒนา
สำหรับ โครงการที่เกิณศักยภาพขององค์กรปกครองส่วนท้องถิ่นที่ใช้สำหรับการประสานแผนพัฒนาท้องถิ่น
แผนพัฒนาท้องถิ่น (พ.ศ. 2566-2570)
เทศบาลตำบลปงไฮ อำเภอลำดวน จังหวัดบุรีรัมย์

- ก. ยุทธศาสตร์ชาติ 20 ปี ยุทธศาสตร์ที่ 2 การสร้างความสามารถในการแข่งขัน
- ข. แผนพัฒนาเศรษฐกิจและสังคมแห่งชาติ ฉบับที่ 13 หมายความว่า 5 ประการคือ การลงทุน และโลจิสติกส์
- ค. Sustainable Development Goals: SDGs เป้าหมายที่ 9 อุตสาหกรรม นวัตกรรม และโครงสร้างพื้นฐาน
- ง. ยุทธศาสตร์จังหวัดบุรีรัมย์ ยุทธศาสตร์ที่ 2 พัฒนาโครงสร้างพื้นฐาน และเพิ่มขีดความสามารถในการแข่งขัน
- จ. ยุทธศาสตร์การพัฒนาขององค์กรปกครองส่วนท้องถิ่นในเขตจังหวัดบุรีรัมย์ ยุทธศาสตร์ที่ 1 การพัฒนาโครงสร้างพื้นฐาน การผังเมือง การบริหารจัดการน้ำ และส่งเสริมพลังงานทดแทน
 - 1. ยุทธศาสตร์ที่ 1 การพัฒนาด้านโครงสร้างพื้นฐาน
 - 1.1 กลยุทธ์ที่ 1 ก่อสร้าง ปรับปรุง บำรุงรักษาถนน ท่อลอดเหลี่ยม ระบายน้ำ
 - (1) แผนงาน อุตสาหกรรมและการโยธา

ที่	โครงการ	วัตถุประสงค์	เป้าหมาย (ผลผลิตของโครงการ)	งบประมาณ					ตัวชี้วัด (KPI)	ผลที่คาดว่าจะได้รับ	หน่วยงานรับผิดชอบหลัก
				2566 (บาท)	2567 (บาท)	2568 (บาท)	2569 (บาท)	2570 (บาท)			
14	โครงการก่อสร้างถนนคอนกรีตเสริมเหล็ก เส้นผ่าซ้่านองค้ำควาย บ้านหนองชัยวาน หมู่ที่ 3 ตำบลปงไฮ ไป ตำบลน้ำจัน อำเภอลำดวน จังหวัดบุรีรัมย์	เพื่อให้ประชาชนในหมู่บ้านสัญจรไปมาได้สะดวกและสามารถใช้งานได้	ปริมาณ กว้าง 4.00 ม.ยาว 1,500 ม. หนา 0.15 ม. ไหล่ทางลูกรัง กว้างข้างละ 0.50 ม. หรือมีพื้นที่ผิวจราจรไม่น้อยกว่า 6,000 ตร.ม. (ตามแบบ ทต. ปงไฮ กำหนด)	-	3,710,000	3,710,000	3,710,000	3,710,000	การสัญจรที่สะดวกและปลอดภัย ร้อยละ 90 ของประชาชนในพื้นที่	ประชาชนได้รับความสะดวกรวดเร็วในการสัญจร และปลอดภัยในชีวิตและทรัพย์สิน	กองช่าง (งานก่อสร้าง)
15	โครงการก่อสร้างสะพานข้ามลำน้ำอีจุดหนองชัยวาน ต.ปงไฮ ไปบ้านดงกะพง ต.น้ำจัน อ.ลำนาดวน	เพื่อให้ประชาชนในหมู่บ้านมีสะพานสัญจรไปมาสะดวกและสามารถใช้งานได้อย่างปลอดภัย	ก่อสร้างสะพาน และถนน คสล.กว้าง 6 ม. ยาว 9,000 (ตามแบบกรมทางหลวงฯ)	-	27,000,000	27,000,000	27,000,000	27,000,000	การสัญจรที่สะดวกและปลอดภัย ร้อยละ 80 ของประชาชนในพื้นที่	สัญจรสะดวกและปลอดภัยในชีวิตและทรัพย์สิน	กองช่าง (งานก่อสร้าง)
16	โครงการก่อสร้างสะพานลอยหน้าโรงเรียนบ้านปงไฮ	เพื่อให้เด็กนักเรียนปลอดภัยจากการข้ามถนน	ก่อสร้างสะพาน และถนน คสล.	-	35,000,000	35,000,000	35,000,000	35,000,000	การสัญจรที่สะดวกและปลอดภัย ร้อยละ 80 ของประชาชนในพื้นที่	สัญจรสะดวกและปลอดภัยในชีวิตและทรัพย์สิน	กองช่าง (งานก่อสร้าง)
รวม		รวม	16	โครงการ	483,140,000	483,140,000	483,140,000	483,140,000			

รายละเอียดโครงการพัฒนา
สำหรับ โครงการที่เกี่วกับสภาพขององค์กรปกครองส่วนท้องถิ่นที่ใช้สำหรับการประสานแผนพัฒนาท้องถิ่น
แผนพัฒนาท้องถิ่น (พ.ศ. 2566-2570)
เทศบาลตำบลปงไฮ อำเภอลำทะเมนชัย จังหวัดบุรีรัมย์

- ก. ยุทธศาสตร์ชาติ 20 ปี ยุทธศาสตร์ที่ 2 การสร้างความสามารถในการแข่งขัน
- ข. แผนพัฒนาเศรษฐกิจและสังคมแห่งชาติ ฉบับที่ 13 หมายเหตุที่ 5 ประเด็นการค้า การลงทุน และโลจิสติกส์
- ค. Sustainable Development Goals: SDGs เป้าหมายที่ 9 อุตสาหกรรม นวัตกรรม และโครงสร้างพื้นฐาน
- ง. ยุทธศาสตร์จังหวัดบุรีรัมย์ ยุทธศาสตร์ที่ 2 พัฒนาโครงสร้างพื้นฐาน และเพิ่มขีดความสามารถในการแข่งขัน
- จ. ยุทธศาสตร์การพัฒนาขององค์กรปกครองส่วนท้องถิ่นในเขตจังหวัดบุรีรัมย์ ยุทธศาสตร์ที่ 1 การพัฒนาโครงสร้างพื้นฐาน การผังเมือง การบริหารจัดการน้ำ และส่งเสริมพลังงานทดแทน
1. ยุทธศาสตร์ที่ 1 การพัฒนาโครงสร้างพื้นฐาน
- 1.2 กลยุทธ์ที่ ก่อสร้างสิ่งปลูกสร้าง และปรับปรุง บำรุงรักษาอาคาร สิ่งอำนวยความสะดวกในพื้นที่ตำบล
- (1) แผนงาน อุตสาหกรรมและการโยธา

ที่	โครงการ	วัตถุประสงค์	เป้าหมาย (ผลผลิตของโครงการ)	งบประมาณ					ตัวชี้วัด (KPI)	ผลที่คาดว่าจะได้รับ	หน่วยงานรับผิดชอบหลัก
				2566 (บาท)	2567 (บาท)	2568 (บาท)	2569 (บาท)	2570 (บาท)			
1	โครงการก่อสร้างตลาดสินค้า OTOP เทศบาลตำบลปงไฮ	เพื่อส่งเสริมให้ประชาชนและกลุ่มอาชีพ มีแหล่งจำหน่ายสินค้าเพื่อเพิ่มรายได้	ก่อสร้างตลาดสินค้า OTOP เทศบาล จำนวน 1 แห่ง	-	30,000,000	30,000,000	30,000,000	30,000,000	มีตลาดจำหน่ายสินค้าของชุมชนในพื้นที่	สินค้าชุมชนสามารถจำหน่ายได้มากขึ้น ประชาชนที่ผลิตสินค้าชุมชนมีรายได้เพิ่มขึ้น	กองช่าง (งานก่อสร้าง)
รวม		1	โครงการ	0	30,000,000	30,000,000	30,000,000	30,000,000			

รายละเอียดโครงการพัฒนา
แผนพัฒนาท้องถิ่น (พ.ศ. 2566-2570)
เทศบาลตำบลปงไฮ อำเภอลำทะเมนชัย จังหวัดบุรีรัมย์

- ก. ยุทธศาสตร์ชาติ 20 ปี ยุทธศาสตร์ที่ 3 การพัฒนาและเสริมสร้างศักยภาพทรัพยากรมนุษย์
 - ข. แผนพัฒนาเศรษฐกิจและสังคมแห่งชาติ ฉบับที่ 13 หมายเหตุที่ 12 กำลังคนที่มีสมรรถนะสูง
 - ค. Sustainable Development Goals: SDGs เป้าหมายที่ 3 สุขภาพและความเป็นอยู่ที่ดี
 - ง. ยุทธศาสตร์จังหวัดบุรีรัมย์ ยุทธศาสตร์ที่ 4 การพัฒนาคน ชุมชน และความมั่นคงสู่สังคมสงบสุข
 - จ. ยุทธศาสตร์การพัฒนาขององค์กรปกครองส่วนท้องถิ่นในเขตจังหวัดบุรีรัมย์ ยุทธศาสตร์ที่ 4 การส่งเสริมการศึกษา เทคโนโลยีสารสนเทศ สาธารณสุข ตลอดจนอนุรักษ์ศิลปวัฒนธรรม ประเพณี และภูมิปัญญาท้องถิ่น
3. ยุทธศาสตร์ที่ 3 การพัฒนาด้านสาธารณสุข
- 3.1 กลยุทธ์ จัดหาวัคซีนป้องกันโรคติดต่อ และโรคไม่ติดต่อทุกชนิด และมาตรการป้องกันโรคไข้เลือดออก

(1) แผนงาน อุตสาหกรรมและการโยธา

ที่	โครงการ	วัตถุประสงค์	เป้าหมาย (ผลผลิตของโครงการ)	งบประมาณ					ตัวชี้วัด (KPI)	ผลที่คาดว่าจะได้รับ	หน่วยงานรับผิดชอบหลัก
				2566 (บาท)	2567 (บาท)	2568 (บาท)	2569 (บาท)	2570 (บาท)			
1	โครงการก่อสร้างโรงพยาบาลตำบลปงไฮ	เพื่อเป็นศูนย์การแพทย์ ที่ให้การรักษาผู้ป่วยอย่างครบวงจร ให้บริการด้านการแพทย์ รักษาพยาบาล ในพื้นที่รับผิดชอบอย่างมีคุณภาพ	ก่อสร้างโรงพยาบาลตำบลปงไฮ จำนวน 1 แห่ง	-	15,000,000	15,000,000	15,000,000	15,000,000	ประชาชนมีโรงพยาบาล ให้บริการด้านการแพทย์ ร้อยละ 100	ประชาชนมีโรงพยาบาล ให้บริการด้านการแพทย์ รักษาพยาบาล ในพื้นที่รับผิดชอบอย่างมีคุณภาพ	กองช่าง (งานโรงพยาบาล)
รวม		1	โครงการ	0	15,000,000	15,000,000	15,000,000	15,000,000			

รายละเอียดโครงการพัฒนา
สำหรับ โครงการที่เกินศักยภาพขององค์กรปกครองส่วนท้องถิ่นที่ใช้สำหรับการประสานแผนพัฒนาท้องถิ่น
แผนพัฒนาท้องถิ่น (พ.ศ. 2566-2570)
เทศบาลตำบลปึงไฮ อำเภอลำดวน จังหวัดบึงกาฬ

ก. ยุทธศาสตร์ชาติ 20 ปี ยุทธศาสตร์ที่ 3 การพัฒนาและเสริมสร้างศักยภาพทรัพยากรมนุษย์

ข. แผนพัฒนาเศรษฐกิจและสังคมแห่งชาติ ฉบับที่ 13 หมายเหตุที่ 12 กำลังคนที่มีสมรรถนะสูง

ค. Sustainable Development Goals: SDGs เป้าหมายที่ 3 สุขภาพและความเป็นอยู่ที่ดี

ง. ยุทธศาสตร์จังหวัดบึงกาฬ ยุทธศาสตร์ที่ 3 พัฒนาและส่งเสริมการท่องเที่ยว และการจัดการทรัพยากรธรรมชาติและสิ่งแวดล้อมอย่างยั่งยืน

จ. ยุทธศาสตร์การพัฒนาขององค์กรปกครองส่วนท้องถิ่นในเขตจังหวัดบึงกาฬ ยุทธศาสตร์ที่ 3 การส่งเสริมการท่องเที่ยว กีฬา นันทนาการ อนุรักษ์ทรัพยากรธรรมชาติและสิ่งแวดล้อม

1. ยุทธศาสตร์ที่ 7 การพัฒนาด้านการศึกษา ศาสนา วัฒนธรรม การท่องเที่ยว การกีฬา

1.1 กลยุทธ์ที่ ส่งเสริมการปรับปรุงภูมิทัศน์ที่สาธารณะ เป็นแหล่งท่องเที่ยว และที่ออกกำลังกาย

(1) แผนงาน เเคะและชุมชน

ที่	โครงการ	วัตถุประสงค์	เป้าหมาย (ผลผลิตของโครงการ)	งบประมาณ					ตัวชี้วัด (KPI)	ผลที่คาดว่าจะได้รับ	หน่วยงานรับผิดชอบหลัก
				2566 (บาท)	2567 (บาท)	2568 (บาท)	2569 (บาท)	2570 (บาท)			
1	โครงการปรับปรุงภูมิทัศน์หนองแสง บ้านปึงไฮ หมู่ที่ 1	เพื่อปรับปรุงภูมิทัศน์บริเวณรอบหนองแสง เป็นแหล่งท่องเที่ยวและเป็นสถานที่พักผ่อนหย่อนใจของประชาชน	ก่อสร้างศาลาทรงไทย จำนวน 10 หลัง วางท่อระบายน้ำ 12 ท่อ พร้อมไฟฟ้าส่องสว่าง จำนวน 121 ต้น	-	20,000,000	20,000,000	20,000,000	20,000,000	เป็นแหล่งท่องเที่ยวและเป็นสถานที่พักผ่อนหย่อนใจและที่ออกกำลังกายของประชาชน ร้อยละ 90	เป็นแหล่งท่องเที่ยวและเป็นสถานที่พักผ่อนหย่อนใจและที่ออกกำลังกายของประชาชน	กองช่าง (งานสวนสาธารณะ)
2	โครงการปรับปรุงภูมิทัศน์บึงพารา บ้านท่าเชียงเครือ หมู่ที่ 2	เพื่อปรับปรุงภูมิทัศน์บริเวณรอบบึงพารา เป็นแหล่งท่องเที่ยวและเป็นสถานที่พักผ่อนหย่อนใจของประชาชน	ก่อสร้างศาลาทรงไทย จำนวน 10 หลัง พร้อมไฟฟ้าส่องสว่าง จำนวน 121 ต้น	-	20,000,000	20,000,000	20,000,000	20,000,000	เป็นแหล่งท่องเที่ยวและเป็นสถานที่พักผ่อนหย่อนใจและที่ออกกำลังกายของประชาชน ร้อยละ 90	เป็นแหล่งท่องเที่ยวและเป็นสถานที่พักผ่อนหย่อนใจและที่ออกกำลังกายของประชาชน	กองช่าง (งานสวนสาธารณะ)
3	โครงการปรับปรุงภูมิทัศน์บึงสะคาม บ้านหนองแก่งทราย หมู่ที่ 13	เพื่อปรับปรุงภูมิทัศน์บริเวณรอบบึงพารา เป็นแหล่งท่องเที่ยวและเป็นสถานที่พักผ่อนหย่อนใจของประชาชน	ก่อสร้างถนนคอนกรีตเสริมเหล็กกรอบบึงสะคาม ยาว 2,400 ม.กว้าง 5 ม. ศาลาทรงไทย จำนวน 11 หลัง พร้อมไฟฟ้าส่องสว่าง จำนวน 73 ต้น	-	20,000,000	20,000,000	20,000,000	20,000,000	เป็นแหล่งท่องเที่ยวและเป็นสถานที่พักผ่อนหย่อนใจและที่ออกกำลังกายของประชาชน ร้อยละ 90	เป็นแหล่งท่องเที่ยวและเป็นสถานที่พักผ่อนหย่อนใจและที่ออกกำลังกายของประชาชน	กองช่าง (งานสวนสาธารณะ)
รวม		3	โครงการ	0	60,000,000	60,000,000	60,000,000	60,000,000			

รายละเอียดโครงการพัฒนา
สำหรับ โครงการที่เกินศักยภาพขององค์กรปกครองส่วนท้องถิ่นที่ใช้สำหรับการประสานแผนพัฒนาท้องถิ่น
แผนพัฒนาท้องถิ่น (พ.ศ. 2566-2570)
เทศบาลตำบลปงไฮ อำเภอลำทะเมนชัย จังหวัดบุรีรัมย์

- ก. ยุทธศาสตร์ชาติ 20 ปี ยุทธศาสตร์ที่ 2 การสร้างความสามารถในการแข่งขัน
- ข. แผนพัฒนาเศรษฐกิจและสังคมแห่งชาติ ฉบับที่ 13 หมายความว่า 1 ไทยเป็นประเทศชั้นนำด้านสินค้าเกษตรแปรรูปมูลค่าสูง
- ค. Sustainable Development Goals: SDGs เป้าหมายที่ 9 อุตสาหกรรม นวัตกรรม และโครงสร้างพื้นฐาน
- ง. ยุทธศาสตร์จังหวัดบุรีรัมย์ ยุทธศาสตร์ที่ 2 พัฒนาโครงสร้างพื้นฐาน และเพิ่มขีดความสามารถในการแข่งขัน
- จ. ยุทธศาสตร์การพัฒนาขององค์กรปกครองส่วนท้องถิ่นในเขตจังหวัดบุรีรัมย์ ยุทธศาสตร์ที่ 1 การพัฒนาโครงสร้างพื้นฐาน การผังเมือง การบริหารจัดการน้ำ และส่งเสริมพลังงานทดแทน
1. ยุทธศาสตร์ที่ 8 การพัฒนาด้านเศรษฐกิจ การลงทุน การเกษตร
- 1.1 กลยุทธ์ที่ ส่งเสริมการขุดลอกห้วย หนอง คลอง บึง และก่อสร้างฝายน้ำเพื่อกักเก็บน้ำ

(1) แผนงาน การเกษตร

ที่	โครงการ	วัตถุประสงค์	เป้าหมาย (ผลผลิตของโครงการ)	งบประมาณ					ตัวชี้วัด (KPI)	ผลที่คาดว่าจะได้รับ	หน่วยงานรับผิดชอบหลัก
				2566 (บาท)	2567 (บาท)	2568 (บาท)	2569 (บาท)	2570 (บาท)			
1	ขุดลอกแก้มลิงห้วยใหญ่ บ้านอนก้อ บ้านท่าไร่ พร้อมก่อสร้างฝายน้ำล้น	เพื่อให้ประชาชนในพื้นที่และพื้นที่ใกล้เคียงได้มีแหล่งน้ำเพื่อการอุปโภคบริโภคและทำการเกษตร	ขุดลอกห้วยใหญ่ตอนกลาง ขนาด กว้าง 8 ม. ลึก 3 ม. ยาว 1,000 ม. (ตามแบบ ทต.กำหนด)	-	35,000,000	35,000,000	35,000,000	35,000,000	ประชาชนมีน้ำใช้ในการเกษตร ร้อยละ 80 ของประชากรในพื้นที่	ประชาชนมีน้ำใช้ในการเกษตรสำหรับการเพิ่มผลผลิตทางการเกษตร และมีน้ำใช้ตลอดปี	กองช่าง (งานสิ่งแวดล้อมและทรัพยากรธรรมชาติ)
2	ขุดลอกแก้มลิงบึงพารา บ้านท่าเชียงเครือ หมู่ที่ 2 พร้อมก่อสร้างฝายน้ำล้น	เพื่อให้ประชาชนในพื้นที่และพื้นที่ใกล้เคียงได้มีแหล่งน้ำเพื่อการอุปโภคบริโภคและทำการเกษตร	ขุดลอกบึงพารา ขนาดพื้นที่ 100 ไร่.ขุดลึก 3 ม. (ตามแบบ ทต.กำหนด)	-	12,000,000	12,000,000	12,000,000	12,000,000	ประชาชนมีน้ำใช้ในการเกษตร ร้อยละ 80 ของประชากรในพื้นที่	ประชาชนมีน้ำใช้ในการเกษตรสำหรับการเพิ่มผลผลิตทางการเกษตร และมีน้ำใช้ตลอดปี	กองช่าง (งานสิ่งแวดล้อมและทรัพยากรธรรมชาติ)
3	โครงการขุดลอกแก้มลิงหนองปลิง บ้านปงไฮ หมู่ที่ 1พร้อมก่อสร้างฝายน้ำล้น	เพื่อให้ประชาชนในพื้นที่และพื้นที่ใกล้เคียงได้มีแหล่งน้ำเพื่อการอุปโภคบริโภคและทำการเกษตร	ขุดลอกขนาดพื้นที่ 30 ไร่ ขุดลึก 3 ม. (ตามแบบ ทต.กำหนด)	-	35,000,000	35,000,000	35,000,000	35,000,000	ประชาชนมีน้ำใช้ในการเกษตร ร้อยละ 80 ของประชากรในพื้นที่	ประชาชนมีน้ำใช้ในการเกษตรสำหรับการเพิ่มผลผลิตทางการเกษตร และมีน้ำใช้ตลอดปี	กองช่าง ((งานสิ่งแวดล้อมและทรัพยากรธรรมชาติ)

รายละเอียดโครงการพัฒนา
สำหรับ โครงการที่เกินศักยภาพขององค์กรปกครองส่วนท้องถิ่นที่ใช้สำหรับการประสานแผนพัฒนาท้องถิ่น
แผนพัฒนาท้องถิ่น (พ.ศ. 2566-2570)
เทศบาลตำบลปงไฮ อำเภอลำทะเมนชัย จังหวัดบุรีรัมย์

- ก. ยุทธศาสตร์ชาติ 20 ปี ยุทธศาสตร์ที่ 2 การสร้างความสามารถในการแข่งขัน
- ข. แผนพัฒนาเศรษฐกิจและสังคมแห่งชาติ ฉบับที่ 13 หมายความว่า 1 ไทยเป็นประเทศชั้นนำด้านสินค้าเกษตรแปรรูปมูลค่าสูง
- ค. Sustainable Development Goals: SDGs เป้าหมายที่ 9 อุตสาหกรรม นวัตกรรม และโครงสร้างพื้นฐาน
- ง. ยุทธศาสตร์จังหวัดบุรีรัมย์ ยุทธศาสตร์ที่ 2 พัฒนาโครงสร้างพื้นฐาน และเพิ่มขีดความสามารถในการแข่งขัน
- จ. ยุทธศาสตร์การพัฒนาขององค์กรปกครองส่วนท้องถิ่นในเขตจังหวัดบุรีรัมย์ ยุทธศาสตร์ที่ 1 การพัฒนาโครงสร้างพื้นฐาน การผังเมือง การบริหารจัดการน้ำ และส่งเสริมพลังงานทดแทน
 - 1. ยุทธศาสตร์ที่ 8 การพัฒนาด้านเศรษฐกิจ การลงทุน การเกษตร
 - 1.1 กลยุทธ์ที่ ส่งเสริมการขุดลอกห้วย หนอง คลอง บึง และก่อสร้างฝายน้ำเพื่อกักเก็บน้ำ

(1) แผนงาน การเกษตร

ที่	โครงการ	วัตถุประสงค์	เป้าหมาย (ผลผลิตของโครงการ)	งบประมาณ					ตัวชี้วัด (KPI)	ผลที่คาดว่าจะได้รับ	หน่วยงานรับผิดชอบหลัก
				2566 (บาท)	2567 (บาท)	2568 (บาท)	2569 (บาท)	2570 (บาท)			
4	โครงการขุดลอกบึงสะคาม บ้านโคกโขง หมู่ที่ 4 และบ้านหนองแก่งทราย หมู่ที่ 13	เพื่อให้ประชาชนในพื้นที่และพื้นที่ใกล้เคียงได้มีแหล่งน้ำเพื่อการอุปโภคบริโภคและทำการเกษตร	ขุดลอกขนาดพื้นที่ 403 ไร่ พร้อมปรับปรุงภูมิทัศน์รอบหนอง	-	19,400,000	19,400,000	19,400,000	19,400,000	ประชาชนมีน้ำใช้ในการเกษตร ร้อยละ 80 ของประชากรในพื้นที่	ประชาชนมีน้ำใช้ในการเกษตรสำหรับการเกษตร และมีการใช้น้ำใช้ตลอดปี	กองช่าง (งานสิ่งแวดล้อมและทรัพยากรธรรมชาติ)
5	โครงการขุดลอกบึงพารา บ้านท่าช้างเครือ หมู่ที่ 2	เพื่อให้ประชาชนในพื้นที่และพื้นที่ใกล้เคียงได้มีแหล่งน้ำเพื่อการอุปโภคบริโภคและทำการเกษตร	ขุดลอกบึงพารา ลึก 4 ม. (ตามแบบ ทต. กำหนด)	-	25,460,000	25,460,000	25,460,000	25,460,000	ประชาชนมีน้ำใช้ในการเกษตร ร้อยละ 85 ของประชากรในพื้นที่	ประชาชนมีน้ำใช้ในการเกษตรสำหรับการเกษตร และมีการใช้น้ำใช้ตลอดปี	กองช่าง (งานสิ่งแวดล้อมและทรัพยากรธรรมชาติ)
รวม		5	โครงการ	0	126,860,000	126,860,000	126,860,000	126,860,000			

(แบบ ผ. 03)

บัญชีครุภัณฑ์ สำหรับที่ไม่ได้ดำเนินการจัดทำเป็นโครงการพัฒนาท้องถิ่น

(โครงการที่ปรากฏในแบบ ผ.03 องค์กรปกครองส่วนท้องถิ่นจะนำไปจัดทำเป็นโครงการเกินศักยภาพเพื่อประสานแผนพัฒนาท้องถิ่น สามารถนำไปดำเนินการได้โดยไม่ต้องแก้ไข หรือเปลี่ยนแปลงแบบใด ๆ)

บัญชีครุภัณฑ์
สำหรับที่ไม่ได้ดำเนินการจัดทำเป็นโครงการพัฒนาท้องถิ่น
แผนพัฒนาท้องถิ่น (พ.ศ.2566 – 2570)
เทศบาลตำบลปงไฮ อำเภอลำดวน จังหวัดสุรินทร์

1. ประเภทครุภัณฑ์ ครุภัณฑ์สำนักงาน

1.1 กลยุทธ์ พัฒนาระบบบริการ และบริหารจัดการภาครัฐ เพื่อสร้างความเชื่อมั่นให้กับประชาชน

(1) แผนงาน บริหารทั่วไป

ที่	ครุภัณฑ์	เป้าหมาย (ผลผลิตของครุภัณฑ์)	งบประมาณ					ผลที่คาดว่าจะได้รับ	หน่วยงาน รับผิดชอบหลัก
			2566 (บาท)	2567 (บาท)	2568 (บาท)	2569 (บาท)	2570 (บาท)		
1	จัดซื้อเต็นท์	จัดซื้อเต็นท์ จำนวน 10 หลัง	-	787,000	787,000	787,000	787,000	เพื่อบริการ ประชาชนในการจัด งานประเพณีต่างๆ และงานฌาปนกิจ ศพ	สำนักปลัด
2	เครื่องอ่านบัตรประชาชน แบบสมาร์ทการ์ด เสียบบัตร แนวตั้ง	จัดซื้อเครื่องอ่านบัตรประชาชน แบบสมาร์ทการ์ด เสียบบัตร แนวตั้ง จำนวน 5 เครื่อง	-	10,000	10,000	10,000	10,000	เพื่ออำนวยความสะดวก ในให้บริการ บริการประชาชน	สำนักปลัด
3	โต๊ะสแตนเลสพับได้	จัดซื้อโต๊ะสแตนเลสพับได้ จำนวน 40 ตัว	-	200,000	200,000	200,000	200,000	เพื่อบริการ ประชาชนในการจัด งานประเพณีต่างๆ	สำนักปลัด
รวม			0	997,000	997,000	997,000	997,000		

บัญชีครุภัณฑ์
สำหรับที่ไม่ได้ดำเนินการจัดทำเป็นโครงการพัฒนาท้องถิ่น
แผนพัฒนาท้องถิ่น (พ.ศ.2566 – 2570)
เทศบาลตำบลปงไฮ อำเภอลำดวน จังหวัดบึงกาฬ

1. ประเภทครุภัณฑ์ ครุภัณฑ์สำนักงาน

1.2 กลยุทธ์ ก่อสร้างปรับปรุง บำรุงรักษาดูแล ท่อลอดเหลี่ยม ท่อระบายน้ำ

(1) แผนงาน อุตสาหกรรมและการโยธา

ที่	ครุภัณฑ์	เป้าหมาย (ผลผลิตของครุภัณฑ์)	งบประมาณ					ผลที่คาดว่าจะได้รับ	หน่วยงาน รับผิดชอบหลัก
			2566 (บาท)	2567 (บาท)	2568 (บาท)	2569 (บาท)	2570 (บาท)		
1	ตาชั่งดิจิตอล	จัดซื้อตาชั่งดิจิตอล จำนวน 1 เครื่อง	-	5,000	5,000	5,000	5,000	เพื่อใช้ในการ ปฏิบัติงานกองช่าง	กองช่าง
รวม			0	5,000	5,000	5,000	5,000		

บัญชีครุภัณฑ์
สำหรับที่ไม่ได้ดำเนินการจัดทำเป็นโครงการพัฒนาท้องถิ่น
แผนพัฒนาท้องถิ่น (พ.ศ.2566 – 2570)
เทศบาลตำบลปงไฮ อำเภอลำดวน จังหวัดสุรินทร์

1. ประเภทครุภัณฑ์ ครุภัณฑ์สำนักงาน

1.3 กลยุทธ์ จัดหาสวัสดิการเบี่ยงชีพ แก่ผู้สูงอายุ ผู้พิการ และผู้ติดเชื้อ HIV

(1) แผนงาน สังคมสงเคราะห์

ที่	ครุภัณฑ์	เป้าหมาย (ผลผลิตของครุภัณฑ์)	งบประมาณ					ผลที่คาดว่าจะได้รับ	หน่วยงาน รับผิดชอบหลัก
			2566 (บาท)	2567 (บาท)	2568 (บาท)	2569 (บาท)	2570 (บาท)		
1	เก้าอี้นั่งแถวเรียง จำนวน 2 แถว	จัดซื้อเก้าอี้นั่งแถวเรียง จำนวน 2 แถว จำนวน 2 ชุด	-	8,000	8,000	8,000	8,000	เพื่อบริการ ประชาชนที่มาติดต่อ งานสวัสดิการสังคม	กองสวัสดิการสังคม
รวม			0	8,000	8,000	8,000	8,000		

บัญชีครุภัณฑ์
สำหรับที่ไม่ได้ดำเนินการจัดทำเป็นโครงการพัฒนาท้องถิ่น
แผนพัฒนาท้องถิ่น (พ.ศ.2566 – 2570)
เทศบาลตำบลปงไฮ อำเภอลำดวน จังหวัดสุรินทร์

2. ประเภทครุภัณฑ์ ครุภัณฑ์งานบ้านงานครัว

2.1 กลยุทธ์ พัฒนาระบบบริการ และบริหารจัดการภาครัฐ เพื่อสร้างความเชื่อมั่นให้กับประชาชน

(1) แผนงาน บริหารทั่วไป

ที่	ครุภัณฑ์	เป้าหมาย (ผลผลิตของครุภัณฑ์)	งบประมาณ					ผลที่คาดว่าจะได้รับ	หน่วยงาน รับผิดชอบหลัก
			2566 (บาท)	2567 (บาท)	2568 (บาท)	2569 (บาท)	2570 (บาท)		
1	เครื่องทำน้ำร้อนน้ำเย็น	จัดซื้อเครื่องทำน้ำร้อนน้ำเย็น จำนวน 3 เครื่อง	-	100,000	100,000	100,000	100,000	เพื่อบริการ ประชาชนและ บุคลากรใน สำนักงาน ในการ ปฏิบัติงานและผู้มา ติดต่อราชการ	สำนักปลัด
2	เครื่องตัดหญ้าแบบสะพาย	จัดซื้อเครื่องตัดหญ้าแบบสะพาย จำนวน 2 เครื่อง	-	22,000	22,000	22,000	22,000	จัดซื้อเครื่องตัดหญ้า แบบสะพาย จำนวน 2 เครื่อง	สำนักปลัด
3	เครื่องตัดหญ้าแบบเชื้อ	จัดซื้อเครื่องตัดหญ้าแบบเชื้อ	-	70,000	70,000	70,000	70,000	จัดซื้อเครื่องตัดหญ้า แบบเชื้อ	สำนักปลัด
รวม			0	192,000	192,000	192,000	192,000		

บัญชีครุภัณฑ์
สำหรับที่ไม่ได้ดำเนินการจัดทำเป็นโครงการพัฒนาท้องถิ่น
แผนพัฒนาท้องถิ่น (พ.ศ.2566 – 2570)
เทศบาลตำบลปงไฮ อำเภอลำดวน จังหวัดบุรีรัมย์

3. ประเภทครุภัณฑ์ ครุภัณฑ์ยานพาหนะและขนส่ง

3.1 กลยุทธ์ พัฒนาระบบบริการ และบริหารจัดการภาครัฐ เพื่อสร้างความเชื่อมั่นให้กับประชาชน

(1) แผนงาน บริหารทั่วไป

ที่	ครุภัณฑ์	เป้าหมาย (ผลผลิตของครุภัณฑ์)	งบประมาณ					ผลที่คาดว่าจะได้รับ	หน่วยงาน รับผิดชอบหลัก
			2566 (บาท)	2567 (บาท)	2568 (บาท)	2569 (บาท)	2570 (บาท)		
1	รถจักรยานยนต์	จัดซื้อรถจักรยานยนต์ จำนวน 2 คัน	-	100,000	100,000	100,000	100,000	รถจักรยานยนต์ จำนวน 2 คัน	สำนักปลัด
2	รถยนต์ตู้ส่วนกลาง	จัดซื้อรถยนต์ตู้ส่วนกลาง จำนวน 2 คัน	-	3,500,000	3,500,000	3,500,000	3,500,000	รถยนต์ตู้ส่วนกลาง จำนวน 2 คัน	สำนักปลัด
3	รถพยาบาลฉุกเฉิน (รถตู้)	จัดซื้อรถพยาบาลฉุกเฉิน (รถตู้) จำนวน 3 คัน	-	3,500,000	3,500,000	3,500,000	3,500,000	เพื่อให้บริการเจ็บป่วยฉุกเฉินจากอุบัติเหตุได้รับบริการที่มีมาตรฐานอย่างทั่วถึง	สำนักปลัด
4	รถบรรทุกขยะเปิดท้าย 2 ข้าง	จัดซื้อรถบรรทุกขยะเปิดท้าย 2 ข้าง จำนวน 5 คัน	-	6,000,000	6,000,000	6,000,000	6,000,000	เพื่อเพิ่มประสิทธิภาพในการเก็บขยะมูลฝอยให้ครอบคลุมทุกพื้นที่ ไม่มีขยะตกค้าง	สำนักปลัด
5	รถยนต์แบบดับเบิลแคบ	จัดซื้อรถยนต์แบบดับเบิลแคบ จำนวน 2 คัน	-	1,600,000	1,600,000	1,600,000	1,600,000	เพื่อเพิ่มประสิทธิภาพในการปฏิบัติงาน	กองคลัง
รวม			0	14,700,000	14,700,000	14,700,000	14,700,000		

บัญชีครุภัณฑ์
สำหรับที่ไม่ได้ดำเนินการจัดทำเป็นโครงการพัฒนาท้องถิ่น
แผนพัฒนาท้องถิ่น (พ.ศ.2566 – 2570)
เทศบาลตำบลปงไฮ อำเภอลำดวน จังหวัดบึงกาฬ

3. ประเภทครุภัณฑ์ ครุภัณฑ์ยานพาหนะและขนส่ง

3.2 กลยุทธ์ ก่อสร้าง ปรับปรุง บำรุงรักษาถนน ท่อลอดเหลี่ยม ระบายน้ำ

(1) แผนงาน อุตสาหกรรมและการโยธา

ที่	ครุภัณฑ์	เป้าหมาย (ผลผลิตของครุภัณฑ์)	งบประมาณ					ผลที่คาดว่าจะได้รับ	หน่วยงาน รับผิดชอบหลัก
			2566 (บาท)	2567 (บาท)	2568 (บาท)	2569 (บาท)	2570 (บาท)		
1	รถจักรยานยนต์	จัดซื้อรถจักรยานยนต์ จำนวน 2 คัน	-	100,000	100,000	100,000	100,000	เพื่ออำนวยความสะดวก สะดวกในการ ปฏิบัติงานสำรวจ งานถนนของกองช่าง	กองช่าง
รวม			0	100,000	100,000	100,000	100,000		

บัญชีครุภัณฑ์
สำหรับที่ไม่ได้ดำเนินการจัดทำเป็นโครงการพัฒนาท้องถิ่น
แผนพัฒนาท้องถิ่น (พ.ศ.2566 – 2570)
เทศบาลตำบลปงไฮ อำเภอลำดวน จังหวัดบุรีรัมย์

3. ประเภทครุภัณฑ์ ครุภัณฑ์ยานพาหนะและขนส่ง

3.3 กลยุทธ์ ขยายเขตพื้นที่ไฟฟ้าเพื่อการเกษตรและติดตั้งไฟฟ้าสาธารณะในหมู่บ้านและซ่อมบำรุง

(1) แผนงาน อุตสาหกรรมและการโยธา

ที่	ครุภัณฑ์	เป้าหมาย (ผลผลิตของครุภัณฑ์)	งบประมาณ					ผลที่คาดว่าจะได้รับ	หน่วยงาน รับผิดชอบหลัก
			2566 (บาท)	2567 (บาท)	2568 (บาท)	2569 (บาท)	2570 (บาท)		
1	รถกระเช้าไฟฟ้า	จัดซื้อรถกระเช้าไฟฟ้า จำนวน 2 คัน	-	3,000,000	3,000,000	3,000,000	3,000,000	มีรถกระเช้าไฟฟ้า เพื่อป้องกันและ บรรเทาสาธารณภัย ให้กับประชาชน กรณีเกิดสาธารณภัย ในตำบลปงไฮ ได้ ทันที่วงที่	กองช่าง
รวม			0	3,000,000	3,000,000	3,000,000	3,000,000		

บัญชีครุภัณฑ์
สำหรับที่ไม่ได้ดำเนินการจัดทำเป็นโครงการพัฒนาท้องถิ่น
แผนพัฒนาท้องถิ่น (พ.ศ.2566 – 2570)
เทศบาลตำบลปงไฮ อำเภอลำดวน จังหวัดบุรีรัมย์

3. ประเภทครุภัณฑ์ ครุภัณฑ์ยานพาหนะและขนส่ง

3.4 กลุ่มที่ ส่งเสริมการพัฒนาระบบการจัดการเรียนการสอนให้ได้มาตรฐาน

(1) แผนงาน การศึกษา

ที่	ครุภัณฑ์	เป้าหมาย (ผลผลิตของครุภัณฑ์)	งบประมาณ					ผลที่คาดว่าจะได้รับ	หน่วยงาน รับผิดชอบหลัก
			2566 (บาท)	2567 (บาท)	2568 (บาท)	2569 (บาท)	2570 (บาท)		
1	รถยนต์ตู้ส่วนกลาง	จัดซื้อรถยนต์ตู้ส่วนกลาง จำนวน 8 คัน	-	9,500,000	9,500,000	9,500,000	9,500,000	มีความสะดวกในการ ปฏิบัติงานและติดต่อ ราชการ	สำนักปลัด
2	รถบรรทุกดีเซล ขนาด 4 ตัน 6 ล้อ	จัดซื้อรถบรรทุกดีเซล ขนาด 4 ตัน 6 ล้อ จำนวน 5 คัน	-	4,500,000	4,500,000	4,500,000	4,500,000	มีความสะดวกในการ ปฏิบัติงาน	สำนักปลัด
รวม			0	14,000,000	14,000,000	14,000,000	14,000,000		

บัญชีครุภัณฑ์
สำหรับที่ไม่ได้ดำเนินการจัดทำเป็นโครงการพัฒนาท้องถิ่น
แผนพัฒนาท้องถิ่น (พ.ศ.2566 – 2570)
เทศบาลตำบลปงไฮ อำเภอลำดวน จังหวัดบึงกาฬ

3. ประเภทครุภัณฑ์ ครุภัณฑ์ยานพาหนะและขนส่ง

3.5 กลยุทธ์ สนับสนุนการช่วยเหลือประชาชนที่ประสบภัยพิบัติตามอำนาจหน้าที่

(1) แผนงาน รักษาความสงบภายใน

ที่	ครุภัณฑ์	เป้าหมาย (ผลผลิตของครุภัณฑ์)	งบประมาณ					ผลที่คาดว่าจะได้รับ	หน่วยงาน รับผิดชอบหลัก
			2566 (บาท)	2567 (บาท)	2568 (บาท)	2569 (บาท)	2570 (บาท)		
1	เรือท้องแบนอลูมิเนียม	จัดซื้อเรือท้องแบนอลูมิเนียม จำนวน 1 คัน	-	200,000	200,000	200,000	200,000	เพื่อใช้บรรเทาความ เดือดร้อนปัญหาแล้ง และน้ำท่วม	สำนักปลัด
รวม			0	200,000	200,000	200,000	200,000		

บัญชีครุภัณฑ์
สำหรับที่ไม่ได้ดำเนินการจัดทำเป็นโครงการพัฒนาท้องถิ่น
แผนพัฒนาท้องถิ่น (พ.ศ.2566 – 2570)
เทศบาลตำบลป่งไฮ อำเภอน้ำขุ่น จังหวัดบึงกาฬ

4. ประเภทครุภัณฑ์ ครุภัณฑ์การเกษตร

4.1 กลยุทธ์ จัดหาวัคซีนป้องกันโรคติดต่อและโรคไม่ติดต่อทุกชนิด และมาตรการป้องกันโรคไข้เลือดออก

(1) แผนงาน สาธารณสุข

ที่	ครุภัณฑ์	เป้าหมาย (ผลผลิตของครุภัณฑ์)	งบประมาณ					ผลที่คาดว่าจะได้รับ	หน่วยงาน รับผิดชอบหลัก
			2566 (บาท)	2567 (บาท)	2568 (บาท)	2569 (บาท)	2570 (บาท)		
1	เครื่องพ่นหมอกควัน	จัดซื้อเครื่องพ่นหมอกควัน จำนวน 18 เครื่อง	-	1,000,000	1,000,000	1,000,000	1,000,000	ลดการเพาะพันธุ์ ยุงลายในพื้นที่ตำบล ป่งไฮ	สำนักปลัด
รวม			0	1,000,000	1,000,000	1,000,000	1,000,000		

บัญชีครุภัณฑ์
สำหรับที่ไม่ได้ดำเนินการจัดทำเป็นโครงการพัฒนาท้องถิ่น
แผนพัฒนาท้องถิ่น (พ.ศ.2566 – 2570)
เทศบาลตำบลปงไฮ อำเภอลำดวน จังหวัดบุรีรัมย์

4. ประเภทครุภัณฑ์ ครุภัณฑ์การเกษตร

4.2 กลยุทธ์ ส่งเสริมการพัฒนาความรู้ด้านการเกษตรแก่ประชาชน

(1) แผนงาน การเกษตร

ที่	ครุภัณฑ์	เป้าหมาย (ผลผลิตของครุภัณฑ์)	งบประมาณ					ผลที่คาดว่าจะได้รับ	หน่วยงาน รับผิดชอบหลัก
			2566 (บาท)	2567 (บาท)	2568 (บาท)	2569 (บาท)	2570 (บาท)		
1	เครื่องคัดแยกเมล็ดพันธุ์ข้าว	จัดซื้อเครื่องคัดแยกเมล็ดพันธุ์ข้าว	-	700,000	700,000	700,000	700,000	เครื่องคัดแยกเมล็ดพันธุ์ข้าว	สำนักปลัด
2	เครื่องสูบน้ำด้วยพลังงานแสงอาทิตย์เพื่อการเกษตร	เครื่องสูบน้ำด้วยพลังงานแสงอาทิตย์เพื่อการเกษตรจำนวน 18 เครื่อง	-	1,000,000	1,000,000	1,000,000	1,000,000	ลดการใช้พลังงานสิ้นเปลือง	สำนักปลัด
รวม			0	1,700,000	1,700,000	1,700,000	1,700,000		

บัญชีครุภัณฑ์
สำหรับที่ไม่ได้ดำเนินการจัดทำเป็นโครงการพัฒนาท้องถิ่น
แผนพัฒนาท้องถิ่น (พ.ศ.2566 – 2570)
เทศบาลตำบลปงไฮ อำเภอลำทะเมนชัย จังหวัดบุรีรัมย์

4. ประเภทครุภัณฑ์ ครุภัณฑ์การเกษตร

4.3 กลยุทธ์ ส่งเสริมระบบประปาให้ได้มาตรฐาน และระบบการจ่ายน้ำให้ทั่วถึงและเพียงพอ

(1) แผนงาน อุตสาหกรรมและการโยธา

ที่	ครุภัณฑ์	เป้าหมาย (ผลผลิตของครุภัณฑ์)	งบประมาณ					ผลที่คาดว่าจะได้รับ	หน่วยงาน รับผิดชอบหลัก
			2566 (บาท)	2567 (บาท)	2568 (บาท)	2569 (บาท)	2570 (บาท)		
1	ซับริสเตอร์สูบน้ำ	จัดซื้อซับริสเตอร์สูบน้ำ จำนวน 5 เครื่อง	-	100,000	100,000	100,000	100,000	เพื่อเพิ่ม ประสิทธิภาพ น้ำประปาให้ได้ มาตรฐานและมี คุณภาพ	กองช่าง
รวม			0	100,000	100,000	100,000	100,000		

บัญชีครุภัณฑ์
สำหรับที่ไม่ได้ดำเนินการจัดทำเป็นโครงการพัฒนาท้องถิ่น
แผนพัฒนาท้องถิ่น (พ.ศ.2566 – 2570)
เทศบาลตำบลปงไฮ อำเภอลำดวน จังหวัดสุรินทร์

5. ประเภทครุภัณฑ์ ครุภัณฑ์ก่อสร้าง

5.1 กลยุทธ์ ก่อสร้าง ปรับปรุง บำรุงรักษาถนน ท่อลอดเหลี่ยม ระบายน้ำ

(1) แผนงาน อุตสาหกรรมและการโยธา

ที่	ครุภัณฑ์	เป้าหมาย (ผลผลิตของครุภัณฑ์)	งบประมาณ					ผลที่คาดว่าจะได้รับ	หน่วยงาน รับผิดชอบหลัก
			2566 (บาท)	2567 (บาท)	2568 (บาท)	2569 (บาท)	2570 (บาท)		
1	เครื่องตัดคอนกรีต	จัดซื้อเครื่องตัดคอนกรีต จำนวน 1 เครื่อง	-	35,000	35,000	35,000	35,000	เพื่อใช้ปฏิบัติงาน การก่อสร้าง	กองช่าง
2	เครื่องตบดิน	จัดซื้อเครื่องตบดิน จำนวน 1 เครื่อง	-	45,000	45,000	45,000	45,000	เพื่อใช้ปฏิบัติงาน การก่อสร้าง	กองช่าง
3	เครื่องสกัดคอนกรีต	จัดซื้อเครื่องสกัดคอนกรีต จำนวน 1 เครื่อง	-	35,000	35,000	35,000	35,000	เพื่อใช้ปฏิบัติงาน การก่อสร้าง	กองช่าง
รวม			0	115,000	115,000	115,000	115,000		

บัญชีครุภัณฑ์
สำหรับที่ไม่ได้ดำเนินการจัดทำเป็นโครงการพัฒนาท้องถิ่น
แผนพัฒนาท้องถิ่น (พ.ศ.2566 – 2570)
เทศบาลตำบลปงไฮ อำเภอลำดวน จังหวัดบุรีรัมย์

6. ประเภทครุภัณฑ์ ครุภัณฑ์ไฟฟ้าและวิทยุ

6.1 กลุ่มที่ พัฒนาระบบบริการ และบริหารจัดการภาครัฐ เพื่อสร้างความเชื่อมั่นให้แก่ประชาชน

(1) แผนงาน สาธารณสุข

ที่	ครุภัณฑ์	เป้าหมาย (ผลผลิตของครุภัณฑ์)	งบประมาณ					ผลที่คาดว่าจะได้รับ	หน่วยงาน รับผิดชอบหลัก
			2566 (บาท)	2567 (บาท)	2568 (บาท)	2569 (บาท)	2570 (บาท)		
1	เครื่องเสียงดีทรอยนต์	จัดซื้อเครื่องเสียงดีทรอยนต์ จำนวน 3 ชุด	-	200,000	200,000	200,000	200,000	เพื่อเปิด ประชาสัมพันธ์ใน การออกเก็บขยะของ เทศบาลตำบลปงไฮ	สำนักปลัด
รวม			0	200,000	200,000	200,000	200,000		

บัญชีครุภัณฑ์
สำหรับที่ไม่ได้ดำเนินการจัดทำเป็นโครงการพัฒนาท้องถิ่น
แผนพัฒนาท้องถิ่น (พ.ศ.2566 – 2570)
เทศบาลตำบลปงไฮ อำเภอลำทะเมนชัย จังหวัดบุรีรัมย์

7. ประเภทครุภัณฑ์ ครุภัณฑ์โฆษณาและเผยแพร่

7.1 กลยุทธ์ พัฒนาระบบบริการ และบริหารจัดการภาครัฐ เพื่อสร้างความเชื่อมั่นให้แก่ประชาชน

(1) แผนงาน บริหารทั่วไป

ที่	ครุภัณฑ์	เป้าหมาย (ผลผลิตของครุภัณฑ์)	งบประมาณ					ผลที่คาดว่าจะได้รับ	หน่วยงาน รับผิดชอบหลัก
			2566 (บาท)	2567 (บาท)	2568 (บาท)	2569 (บาท)	2570 (บาท)		
1	กล้องถ่ายภาพ	จัดซื้อกล้องถ่ายภาพ จำนวน 5 เครื่อง	-	50,000	50,000	50,000	50,000	เพื่อใช้ในการงาน กิจกรรมต่างๆของ เทศบาลตำบลปงไฮ	สำนักปลัด กองคลัง
รวม			0	50,000	50,000	50,000	50,000		

บัญชีครุภัณฑ์
สำหรับที่ไม่ได้ดำเนินการจัดทำเป็นโครงการพัฒนาท้องถิ่น
แผนพัฒนาท้องถิ่น (พ.ศ.2566 – 2570)
เทศบาลตำบลปงไฮ อำเภอลำดวน จังหวัดสุรินทร์

7. ประเภทครุภัณฑ์ ครุภัณฑ์โฆษณาและเผยแพร่

7.2 กลุ่มส่งเสริมอาชีพผู้พิการ ผู้สูงอายุ และให้การช่วยเหลือผู้ยากจนไร้ที่พึ่ง

(1) แผนงาน สร้างความเข้มแข็งของชุมชน

ที่	ครุภัณฑ์	เป้าหมาย (ผลผลิตของครุภัณฑ์)	งบประมาณ					ผลที่คาดว่าจะได้รับ	หน่วยงาน รับผิดชอบหลัก
			2566 (บาท)	2567 (บาท)	2568 (บาท)	2569 (บาท)	2570 (บาท)		
1	เครื่องเสียงเคลื่อนที่พร้อม ไมโครโฟน	จัดซื้อเครื่องเสียงเคลื่อนที่พร้อม ไมโครโฟน จำนวน 1 เครื่อง	-	100,000	100,000	100,000	100,000	เพื่อใช้ในงาน กิจกรรมต่างๆของ กองสวัสดิการ	กองสวัสดิการ สังคม
รวม			0	100,000	100,000	100,000	100,000		

บัญชีครุภัณฑ์
สำหรับที่ไม่ได้ดำเนินการจัดทำเป็นโครงการพัฒนาท้องถิ่น
แผนพัฒนาท้องถิ่น (พ.ศ.2566 – 2570)
เทศบาลตำบลปงไฮ อำเภอลำดวน จังหวัดสุรินทร์

8. ประเภทครุภัณฑ์ ครุภัณฑ์กีฬา

8.1 กลยุทธ์ ส่งเสริมให้ประชาชนมีส่วนร่วมทางด้านกีฬาท้องถิ่น

(1) แผนงาน การศาสนา วัฒนธรรม และนันทนาการ

ที่	ครุภัณฑ์	เป้าหมาย (ผลผลิตของครุภัณฑ์)	งบประมาณ					ผลที่คาดว่าจะได้รับ	หน่วยงาน รับผิดชอบหลัก
			2566 (บาท)	2567 (บาท)	2568 (บาท)	2569 (บาท)	2570 (บาท)		
1	เครื่องออกกำลังกาย	จัดซื้อเครื่องออกกำลังกาย หมู่ที่ 1-18	-	2,000,000	2,000,000	2,000,000	2,000,000	เพื่อให้ประชาชนได้มีเครื่องออกกำลังกายในหมู่บ้าน	กองการศึกษา
2	ชุดออกกำลังกาย	จัดซื้อชุดออกกำลังกายในสนามเด็กเล่น ภายในเขตตำบลปงไฮ	-	2,000,000	2,000,000	2,000,000	2,000,000	เพื่อให้เด็กได้มีเครื่องออกกำลังกายเล่น	กองการศึกษา
รวม			0	4,000,000	4,000,000	4,000,000	4,000,000		

บัญชีครุภัณฑ์
สำหรับที่ไม่ได้ดำเนินการจัดทำเป็นโครงการพัฒนาท้องถิ่น
แผนพัฒนาท้องถิ่น (พ.ศ.2566 – 2570)
เทศบาลตำบลปงไฮ อำเภอลำทะเมนชัย จังหวัดบุรีรัมย์

9. ประเภทครุภัณฑ์ ครุภัณฑ์สำรวจ

9.1 กลยุทธ์ ก่อสร้าง ปรับปรุง บำรุงรักษาถนน ท่อลอดเหลี่ยม ระบายน้ำ

(1) แผนงาน อุตสาหกรรมและการโยธา

ที่	ครุภัณฑ์	เป้าหมาย (ผลผลิตของครุภัณฑ์)	งบประมาณ					ผลที่คาดว่าจะได้รับ	หน่วยงานรับผิดชอบหลัก
			2566 (บาท)	2567 (บาท)	2568 (บาท)	2569 (บาท)	2570 (บาท)		
1	ไม้สตาฟฟ์	จัดซื้อไม้สตาฟฟ์ จำนวน 1 อัน	-	5,000	5,000	5,000	5,000	เพื่อใช้ในการปฏิบัติงานก่อสร้าง	กองช่าง
2	กล้องระดับ	จัดซื้อกล้องระดับ จำนวน 5 เครื่อง	-	50,000	50,000	50,000	50,000	เพื่อใช้ในการปฏิบัติงานก่อสร้าง	กองช่าง
รวม			0	55,000	55,000	55,000	55,000		

บัญชีครุภัณฑ์
สำหรับที่ไม่ได้ดำเนินการจัดทำเป็นโครงการพัฒนาท้องถิ่น
แผนพัฒนาท้องถิ่น (พ.ศ.2566 – 2570)
เทศบาลตำบลปงไฮ อำเภอลำดวน จังหวัดบุรีรัมย์

10. ประเภทครุภัณฑ์ ครุภัณฑ์คอมพิวเตอร์หรืออิเล็กทรอนิกส์

10.1 กลยุทธ์ จัดหาครุภัณฑ์ เครื่องแต่งกายสำหรับปฏิบัติหน้าที่ของสมาชิกอาสาสมัครป้องกันภัยฝ่ายพลเรือน

(1) แผนงาน รักษาความสงบภายใน

ที่	ครุภัณฑ์	เป้าหมาย (ผลผลิตของครุภัณฑ์)	งบประมาณ					ผลที่คาดว่าจะได้รับ	หน่วยงาน รับผิดชอบหลัก
			2566 (บาท)	2567 (บาท)	2568 (บาท)	2569 (บาท)	2570 (บาท)		
1	กล้องวงจรปิด (CCTV)	จัดซื้อกล้องวงจรปิด (CCTV) จำนวน 18 ชุด	-	500,000	500,000	500,000	500,000	เพื่อเพิ่มความปลอดภัย ให้แก่ชีวิตทรัพย์สินของ ประชาชนในตำบลปงไฮ	สำนักปลัด
รวม			0	500,000	500,000	500,000	500,000		

บัญชีครุภัณฑ์
สำหรับที่ไม่ได้ดำเนินการจัดทำเป็นโครงการพัฒนาท้องถิ่น
แผนพัฒนาท้องถิ่น (พ.ศ.2566 – 2570)
เทศบาลตำบลปงไฮ อำเภอลำดวน จังหวัดบึงกาฬ

11. ประเภทครุภัณฑ์ ครุภัณฑ์อื่นๆ

11.1 กลยุทธ์ ส่งเสริมระบบประปาให้ได้มาตรฐาน และระบบการจ่ายน้ำให้ทั่วถึงและเพียงพอ

(1) แผนงาน อุตสาหกรรมและการโยธา

ที่	ครุภัณฑ์	เป้าหมาย (ผลผลิตของครุภัณฑ์)	งบประมาณ					ผลที่คาดว่าจะได้รับ	หน่วยงาน รับผิดชอบหลัก
			2566 (บาท)	2567 (บาท)	2568 (บาท)	2569 (บาท)	2570 (บาท)		
1	ปั๊มสูบน้ำไฟฟ้า	จัดซื้อปั๊มสูบน้ำไฟฟ้า จำนวน 5 เครื่อง	-	100,000	100,000	100,000	100,000	เพื่อเพิ่มประสิทธิภาพน้ำประปาให้ได้ มาตรฐานและมีคุณภาพ	กองช่าง
2	ตู้คอนโทรลประปา	จัดซื้อตู้คอนโทรลประปา จำนวน 5 ตัว	-	50,000	50,000	50,000	50,000	เพื่อเพิ่มประสิทธิภาพน้ำประปาให้ได้ มาตรฐานและมีคุณภาพ	กองช่าง
3	ไดโว้สูบน้ำ	จัดซื้อไดโว้สูบน้ำ จำนวน 5 เครื่อง	-	50,000	50,000	50,000	50,000	เพื่อเพิ่มประสิทธิภาพน้ำประปาให้ได้ มาตรฐานและมีคุณภาพ	กองช่าง
4	ปั๊มจ่ายสารเคมี	จัดซื้อปั๊มจ่ายสารเคมี จำนวน 6 เครื่อง	-	50,000	50,000	50,000	50,000	เพื่อเพิ่มประสิทธิภาพน้ำประปาให้ได้ มาตรฐานและมีคุณภาพ	กองช่าง
รวม			0	250,000	250,000	250,000	250,000		

ส่วนที่ 4

การติดตามและประเมินผล

แนวทางการพิจารณาการติดตามและประเมินผลแผนพัฒนาท้องถิ่นตามระเบียบกระทรวงมหาดไทยว่าด้วยการจัดทำแผนพัฒนาขององค์กรปกครองส่วนท้องถิ่น พ.ศ. 2548 และที่แก้ไขเพิ่มเติมถึง (ฉบับที่ 3) พ.ศ. 2561 หมวด 6 ข้อ 28 และ ข้อ 29 เป็นแบบที่กำหนดให้คณะกรรมการติดตามและประเมินผลแผนพัฒนาท้องถิ่นดำเนินการให้คะแนนตามเกณฑ์ที่กำหนดไว้ (หนังสือ ที่ มท 0810.3/ว 6086 ลงวันที่ 19 สิงหาคม 2565) ซึ่งเป็นส่วนหนึ่งของการติดตามและประเมินผลแผนพัฒนาท้องถิ่น มีรายละเอียด ดังนี้

4.1 การติดตามและประเมินผลยุทธศาสตร์

แบบประเมินผลยุทธศาสตร์เพื่อความสอดคล้องแผนพัฒนาท้องถิ่น เป็นการให้คะแนนของคณะกรรมการติดตามและประเมินผลแผนพัฒนาท้องถิ่นเพื่อตรวจสอบความสอดคล้องของแผนพัฒนาท้องถิ่นกับการนำไปจัดทำงบประมาณรายจ่ายขององค์กรปกครองส่วนท้องถิ่นประจำปีงบประมาณนั้น ๆ เป็นการให้คะแนนตามแบบที่กระทรวงมหาดไทยได้กำหนดไว้ซึ่งเป็นส่วนหนึ่งของการติดตามและประเมินผลแผนพัฒนาท้องถิ่น โดยดำเนินการให้แล้วเสร็จภายในเก้าสิบวันหรือภายในเดือนธันวาคมแล้วแต่กรณีนับแต่วันที่ประกาศใช้งบประมาณรายจ่ายประจำปี (ดำเนินการเฉพาะเมื่อมีการประกาศใช้งบประมาณรายจ่ายประจำปีเท่านั้น) มีรายละเอียดประกอบด้วย

1. ข้อมูลสภาพทั่วไปและข้อมูลพื้นฐานขององค์กรปกครองส่วนท้องถิ่น 20 คะแนน
2. การวิเคราะห์สถานการณ์และศักยภาพ 20 คะแนน
3. ยุทธศาสตร์ 60 คะแนน ประกอบด้วย
 - 3.1 ยุทธศาสตร์ชาติ 20 ปี (พ.ศ. 2561 - 2580) 5 คะแนน
 - 3.2 แผนพัฒนาเศรษฐกิจและสังคมแห่งชาติ 5 คะแนน
 - 3.3 เป้าหมายการพัฒนาที่ยั่งยืน (Sustainable Development Goals: SDGs) 5 คะแนน
 - 3.4 ยุทธศาสตร์จังหวัด 5 คะแนน
 - 3.5 ยุทธศาสตร์การพัฒนาขององค์กรปกครองส่วนท้องถิ่นในเขตจังหวัด 5 คะแนน
 - 3.6 ยุทธศาสตร์ขององค์กรปกครองส่วนท้องถิ่น 5 คะแนน
 - 3.7 วิสัยทัศน์ 5 คะแนน
 - 3.8 กลยุทธ์ 5 คะแนน
 - 3.9 เป้าประสงค์ของแต่ละประเด็นกลยุทธ์ 5 คะแนน
 - 3.10 จุดยืนทางยุทธศาสตร์(Positioning) 5 คะแนน
 - 3.11 แผนงาน 5 คะแนน
 - 3.12 ความเชื่อมโยงของยุทธศาสตร์ในภาพรวม 5 คะแนน

รวม 100 คะแนน

คณะกรรมการติดตามและประเมินผลแผนพัฒนาท้องถิ่นจะต้องให้คะแนนการติดตามและประเมินผลยุทธศาสตร์เพื่อความสอดคล้องแผนพัฒนาท้องถิ่นขององค์กรปกครองส่วนท้องถิ่น จากคะแนนเต็ม 100 คะแนน เกณฑ์ที่ควรได้เพื่อให้เกิดความสอดคล้องและขับเคลื่อนการพัฒนาท้องถิ่นขององค์กรปกครองส่วนท้องถิ่นไม่ควรน้อยกว่าร้อยละ 80 (80 คะแนน) แต่ถ้าเมื่อประเมินผลเป็นคะแนนแล้วผลต่ำกว่า ร้อยละ 80 ก็ต้องยืนยันคะแนนตามที่เป็นจริง

แนวทางการให้คะแนนการติดตามและประเมินผลยุทธศาสตร์เพื่อความสอดคล้องแผนพัฒนาท้องถิ่นขององค์กรปกครองส่วนท้องถิ่น

ประเด็นการพิจารณา	รายละเอียดหลักเกณฑ์	คะแนนเต็ม	คะแนนที่ได้
1. ข้อมูลสภาพทั่วไปและข้อมูลพื้นฐานขององค์กรปกครองส่วนท้องถิ่น	1) ข้อมูลเกี่ยวกับด้านกายภาพ เช่น ที่ตั้งของหมู่บ้าน/ชุมชน/ตำบล ลักษณะภูมิประเทศ ลักษณะภูมิอากาศลักษณะของดิน ลักษณะของแหล่งน้ำ ลักษณะของไม้/ป่าไม้ ฯลฯ	20 (5)	
	2) ข้อมูลเกี่ยวกับด้านการเมือง/การปกครอง เช่น เขตการปกครอง การเลือกตั้ง ฯลฯ ประชากร เช่น ข้อมูลเกี่ยวกับจำนวนประชากร และช่วงอายุ และจำนวนประชากร ฯลฯ		
	3) ข้อมูลเกี่ยวกับสภาพทางสังคม เช่น การศึกษาสาธารณสุข อาชญากรรม ยาเสพติด การสังคมสงเคราะห์ ฯลฯ	(5)	
	4) ข้อมูลเกี่ยวกับศาสนา ประเพณี วัฒนธรรม เช่น การนับถือศาสนา ประเพณีและงานประจำปี ภูมิปัญญาท้องถิ่น ภาษาถิ่น สินค้าพื้นเมืองและของที่ระลึก ฯลฯ และอื่น ๆ		
	5) ข้อมูลเกี่ยวกับระบบบริการพื้นฐาน เช่น การคมนาคมขนส่ง การไฟฟ้า การประปา โทรศัพท์ ฯลฯ	(5)	
	6) ข้อมูลเกี่ยวกับระบบเศรษฐกิจ เช่น การเกษตร การประมง การปศุสัตว์ การบริการ การท่องเที่ยวอุตสาหกรรม การพาณิชย์/กลุ่มอาชีพ แรงงาน ฯลฯ		
	7) ข้อมูลเกี่ยวกับทรัพยากรธรรมชาติ เช่น น้ำ ป่าไม้ ภูเขา คุณภาพของทรัพยากรธรรมชาติ ฯลฯ	(5)	
	8) การสำรวจและจัดเก็บข้อมูลเพื่อการจัดทำแผนพัฒนาท้องถิ่นหรือการใช้ข้อมูล จปฐ. ข้อมูลการมีส่วนร่วมของประชาชนหรือการประชุมประชาคมท้องถิ่น รูปแบบ วิธีการ และการดำเนินการประชุมประชาคมท้องถิ่น โดยใช้กระบวนการร่วมคิด ร่วมทำ ร่วมตัดสินใจ ร่วมตรวจสอบ ร่วมรับประโยชน์ ร่วมแก้ปัญหา ปรึกษาหารือ แลกเปลี่ยนเรียนรู้เพื่อแก้ปัญหาสำหรับการพัฒนาท้องถิ่นตามอำนาจหน้าที่ขององค์กรปกครองส่วนท้องถิ่น (brainstorming)		
2. การวิเคราะห์สภาพการณ์และศักยภาพ	1) การวิเคราะห์ที่ครอบคลุมความเชื่อมโยง ความสอดคล้องยุทธศาสตร์จังหวัด ยุทธศาสตร์การพัฒนาขององค์กรปกครองส่วนท้องถิ่นในเขตจังหวัด ยุทธศาสตร์ขององค์กรปกครองส่วนท้องถิ่น นโยบายของผู้บริหารท้องถิ่น รวมถึงความเชื่อมโยงยุทธศาสตร์ชาติ 20 ปี แผนพัฒนาเศรษฐกิจและสังคมแห่งชาติและ SDGs (Bottom-up/Top-down)	(5)	
	2) การวิเคราะห์ทางสังคม เช่น ด้านแรงงาน การศึกษา สาธารณสุข ความยากจน อาชญากรรม ปัญหายาเสพติด เทคโนโลยี จารีต ประเพณี วัฒนธรรม ภูมิปัญญาท้องถิ่น เป็นต้น	(5)	
	3) การวิเคราะห์สิ่งแวดล้อม พื้นที่สีเขียว ธรรมชาติต่าง ๆ ทางภูมิศาสตร์ กระบวนการหรือสิ่งที่เกิดขึ้นการประดิษฐ์ที่มีผลต่อสิ่งแวดล้อมและการพัฒนา	(5)	
	4) การวิเคราะห์ทางเศรษฐกิจ ข้อมูลด้านรายได้ครัวเรือน การส่งเสริมอาชีพ กลุ่มอาชีพ กลุ่มทางสังคมการพัฒนาอาชีพและกลุ่มต่าง ๆ สภาพทางเศรษฐกิจ และความเป็นอยู่ทั่วไป เป็นต้น		
	5) การวิเคราะห์หรือผลการวิเคราะห์ศักยภาพเพื่อประเมินสถานการณ์การพัฒนาในปัจจุบันและอนาคต ทิศทาง แนวโน้มที่จะเกิดขึ้นหรือผลที่จะเกิดขึ้นในการพัฒนาท้องถิ่น โดยใช้การวิเคราะห์เชิงเทคนิค Demand (Demand Analysis)/Global Demand และ Trend Analysis หรืออื่น ๆ	(5)	
3. ยุทธศาสตร์ 3.1 ยุทธศาสตร์ชาติ 20 ปี (พ.ศ. 2561-2580)	การกำหนดและการวิเคราะห์ยุทธศาสตร์ชาติ 20 ปีที่สอดคล้องกับการพัฒนาท้องถิ่นขององค์กรปกครองส่วนท้องถิ่นตามประเด็นยุทธศาสตร์ชาติ 20 ปี และประเด็นยุทธศาสตร์ขององค์กรปกครองส่วนท้องถิ่น	60 (5)	

ประเด็นการพิจารณา	รายละเอียดหลักเกณฑ์	คะแนนเต็ม	คะแนนที่ได้
3.2 แผนพัฒนาเศรษฐกิจและสังคมแห่งชาติฉบับที่ 13	การกำหนดและการวิเคราะห์แผนพัฒนาเศรษฐกิจและสังคมแห่งชาติที่สอดคล้องกับการพัฒนาท้องถิ่นขององค์กรปกครองส่วนท้องถิ่น ตามประเด็นยุทธศาสตร์หรือหมุดหมาย และประเด็นยุทธศาสตร์ขององค์กรปกครองส่วนท้องถิ่น	(5)	
3.3 เป้าหมายการพัฒนาที่ยั่งยืน (Sustainable Development Goals: SDGs)	การกำหนดและการวิเคราะห์เป้าหมาย/เป้าประสงค์ SDGs ที่สอดคล้องกับการพัฒนาท้องถิ่นขององค์กรปกครองส่วนท้องถิ่นตามเป้าหมาย/เป้าประสงค์ SDGs และประเด็นยุทธศาสตร์ขององค์กรปกครองส่วนท้องถิ่น	(5)	
3.4 ยุทธศาสตร์จังหวัด	การกำหนดและการวิเคราะห์ยุทธศาสตร์ขององค์กรปกครองส่วนท้องถิ่นมีความสอดคล้องหรือเชื่อมโยงกับยุทธศาสตร์จังหวัด	(5)	
3.5 ยุทธศาสตร์การพัฒนาขององค์กรปกครองส่วนท้องถิ่นในเขตจังหวัด	การกำหนดและการวิเคราะห์ยุทธศาสตร์ขององค์กรปกครองส่วนท้องถิ่นสอดคล้องหรือเชื่อมโยงกับยุทธศาสตร์การพัฒนาขององค์กรปกครองส่วนท้องถิ่นในเขตจังหวัดที่จัดทำขึ้นแบบมีส่วนร่วมขององค์การบริหารส่วนจังหวัดกับองค์กรปกครองส่วนท้องถิ่นในเขตจังหวัดที่สอดคล้องหรือเชื่อมโยงกับแผนพัฒนาจังหวัด	(5)	
3.6 ยุทธศาสตร์ขององค์กรปกครองส่วนท้องถิ่น	การกำหนดและการวิเคราะห์ที่สอดคล้องกับสภาพทั่วไปและข้อมูลพื้นฐานสภาพสังคม เศรษฐกิจ สิ่งแวดล้อมของท้องถิ่น ประเด็นปัญหาการพัฒนาและแนวทางการพัฒนาที่สอดคล้องกับสภาพพื้นที่จริงและเป็นไปตามหน้าที่และอำนาจขององค์กรปกครองส่วนท้องถิ่น มีการกำหนดยุทธศาสตร์ที่สอดคล้องกับวิสัยทัศน์ที่กำหนดไว้	(5)	
3.7 วิสัยทัศน์	การกำหนดและการวิเคราะห์วิสัยทัศน์ ซึ่งมีลักษณะแสดงสถานภาพที่องค์กรปกครองส่วนท้องถิ่นต้องการจะเป็นหรือบรรลุถึงอนาคตอย่างชัดเจน สอดคล้องกับสิ่งที่เกิดขึ้นในอนาคต และศักยภาพที่เป็นลักษณะเฉพาะขององค์กรปกครองส่วนท้องถิ่นที่แสดงให้เห็นถึงความสัมพันธ์กับโครงการพัฒนาท้องถิ่น	(5)	
3.8 กลยุทธ์	การกำหนดและการวิเคราะห์แสดงให้เห็นช่องทางวิธีการ ภารกิจหรือสิ่งที่ต้องทำตามหน้าที่และอำนาจขององค์กรปกครองส่วนท้องถิ่นที่จะนำไปสู่การบรรลุวิสัยทัศน์ หรือแสดงให้เห็นถึงความชัดเจนในสิ่งที่ดำเนินการให้บรรลุวิสัยทัศน์นั้น จากประเด็นคำถามที่สำคัญว่า ปัจจุบันเรายืนอยู่ ณ จุดใด หรือปัจจุบันเรากำลังทำอะไรอยู่แล้วในอนาคตเราจะพัฒนาอะไร	(5)	
3.9 เป้าประสงค์ของแต่ละประเด็นกลยุทธ์	การกำหนดและการวิเคราะห์เป้าประสงค์ของแต่ละประเด็นกลยุทธ์มีความสอดคล้องและสนับสนุนต่อกกลยุทธ์และยุทธศาสตร์ที่จะเกิดขึ้น มุ่งหมายสิ่งหนึ่งสิ่งใดที่ชัดเจน โดยองค์กรปกครองส่วนท้องถิ่นมีเป้าประสงค์ใด จะทำสิ่งใด เป้าหมายการพัฒนาท้องถิ่นคืออะไร	(5)	
3.10 จุดยืนทางยุทธศาสตร์ (Positioning)	การกำหนดและการวิเคราะห์จุดยืนขององค์กรปกครองส่วนท้องถิ่นที่มีความมุ่งมั่นอันแน่วแน่ในการวางแผนพัฒนาท้องถิ่น เพื่อให้บรรลุวิสัยทัศน์ขององค์กรปกครองส่วนท้องถิ่น ซึ่งเกิดจากศักยภาพของพื้นที่จริงที่จะนำไปสู่ผลสำเร็จทางยุทธศาสตร์สิ่งที่เป็นจริงหรือมีอยู่จริงคืออะไรที่จะพัฒนาให้เกิดผลสำเร็จได้	(5)	
3.11 แผนงาน	การกำหนดและการวิเคราะห์แสดงให้เห็นถึงการจำแนกแผนงานตามรูปแบบงบประมาณขององค์กรปกครองส่วนท้องถิ่น เป็นการวางแผนงานตามวิธีการจำแนกแผนงานการจัดทำงบประมาณให้ถูกต้องและสอดคล้องกับโครงการพัฒนาท้องถิ่นที่จะเกิดขึ้นซึ่งสอดคล้องกับวิสัยทัศน์ที่กำหนดไว้ แผนงานจะแสดงให้เห็นว่าจุดมุ่งหมายเพื่อการพัฒนาในอนาคตคืออะไร งานของเราคืออะไร ถูกต้องตามแผนงานหรือไม่	(5)	

ประเด็นการพิจารณา	รายละเอียดหลักเกณฑ์	คะแนนเต็ม	คะแนนที่ได้
3.12 ความเชื่อมโยงของยุทธศาสตร์ในภาพรวม	การกำหนดและการวิเคราะห์ความเชื่อมโยงของครุมนที่นำไปสู่การพัฒนาท้องถิ่นที่มาจากยุทธศาสตร์ทุกระดับ ได้แก่ ยุทธศาสตร์ชาติ 20 ปี (พ.ศ. 2561-2580) แผนพัฒนาเศรษฐกิจและสังคมแห่งชาติฉบับที่ 12 หรือ ฉบับที่ 13 SDGs แผนพัฒนาจังหวัด/กลุ่มจังหวัด/แผนพัฒนาภาค ยุทธศาสตร์การพัฒนาขององค์กรปกครองส่วนท้องถิ่นในเขตจังหวัดและยุทธศาสตร์ขององค์กรปกครองส่วนท้องถิ่นมีความสัมพันธ์หรือเชื่อมโยงกันอย่างไรเพื่อการพัฒนาท้องถิ่นสอดคล้องกับยุทธศาสตร์ระดับมหภาค	(5)	
รวมคะแนน	20 หลักเกณฑ์/ตัวชี้วัด	100	

4.2 การติดตามและประเมินผลโครงการ

แบบประเมินผลโครงการเพื่อความสอดคล้องแผนพัฒนาท้องถิ่น เป็นการให้คะแนนของคณะกรรมการติดตามและประเมินผลแผนพัฒนาท้องถิ่นเพื่อตรวจสอบความสอดคล้องของแผนพัฒนาท้องถิ่นกับการนำไปจัดทำงบประมาณรายจ่ายขององค์กรปกครองส่วนท้องถิ่นประจำปีงบประมาณนั้น ๆ เป็นการให้คะแนนตามแบบที่กระทรวงมหาดไทยได้กำหนดไว้ซึ่งเป็นส่วนหนึ่งของการติดตามและประเมินผลแผนพัฒนาท้องถิ่น โดยดำเนินการให้แล้วเสร็จภายในเก้าสิบวันหรือภายในเดือนธันวาคมแล้วแต่กรณีนับแต่วันที่ประกาศใช้งบประมาณรายจ่ายประจำปี (ดำเนินการเฉพาะเมื่อมีการประกาศใช้งบประมาณรายจ่ายประจำปีเท่านั้น) มีรายละเอียดประกอบด้วยประเด็นที่ต้องพิจารณา ดังนี้

1. การสรุปสถานการณ์การพัฒนา 10 คะแนน
 2. การประเมินผลการนำแผนพัฒนาท้องถิ่นไปปฏิบัติในเชิงปริมาณ 10 คะแนน
 3. การประเมินผลการนำแผนพัฒนาท้องถิ่นไปปฏิบัติในเชิงคุณภาพ 10 คะแนน
 4. ยุทธศาสตร์กลยุทธ์ แผนงานการพัฒนา 5 คะแนน
 5. โครงการพัฒนาตามแผนพัฒนาท้องถิ่น 30 คะแนน ประกอบด้วย
 - 5.1 ความชัดเจนของชื่อโครงการ 5 คะแนน
 - 5.2 กำหนดวัตถุประสงค์สอดคล้องกับโครงการ 5 คะแนน
 - 5.3 เป้าหมาย (ผลผลิตของโครงการ) มีความชัดเจนนำไปสู่การตั้งงบประมาณได้ถูกต้อง 5 คะแนน
 - 5.4 มีการประมาณการราคาถูกต้องตามหลักวิธีการงบประมาณ 5 คะแนน
 - 5.5 มีการกำหนดตัวชี้วัด (KPI) และสอดคล้องกับวัตถุประสงค์และผลที่คาดว่าจะได้รับ 5 คะแนน
 - 5.6 ผลที่คาดว่าจะได้รับสอดคล้องกับโครงการและวัตถุประสงค์ที่กำหนดไว้ 5 คะแนน
 6. โครงการพัฒนาที่นำไปจัดทำงบประมาณรายจ่ายประจำปี 35 คะแนน
 - 6.1 โครงการพัฒนาท้องถิ่นที่นำไปจัดทำงบประมาณรายจ่ายประจำปีในภาพรวม 5 คะแนน
 - 6.2 โครงการพัฒนาท้องถิ่นที่นำไปจัดทำงบประมาณรายจ่ายแก้ไขปัญหาความยากจน 5 คะแนน
 - 6.3 โครงการพัฒนาท้องถิ่นที่นำไปจัดทำงบประมาณรายจ่ายด้านการบริหารจัดการอนุรักษ์ทรัพยากรธรรมชาติ สิ่งแวดล้อม 5 คะแนน
 - 6.4 โครงการพัฒนาท้องถิ่นที่นำไปจัดทำงบประมาณรายจ่ายเกี่ยวกับสุขภาพ 5 คะแนน
 - 6.5 โครงการพัฒนาท้องถิ่นที่นำไปจัดทำงบประมาณรายจ่ายเกี่ยวกับด้านการศึกษา ศิลปะ ศาสนา วัฒนธรรม จารีตประเพณี และภูมิปัญญาท้องถิ่น 5 คะแนน
 - 6.6 โครงการพัฒนาท้องถิ่นที่นำไปจัดทำงบประมาณรายจ่ายเกี่ยวกับด้านโครงสร้างพื้นฐาน 5 คะแนน
 - 6.7 โครงการพัฒนาท้องถิ่นที่นำไปจัดทำงบประมาณรายจ่ายเกี่ยวกับด้านการบริหารจัดการน้ำ 5 คะแนน
- รวม 100 คะแนน**

แนวทางการให้คะแนนการติดตามและประเมินผลโครงการเพื่อความสอดคล้องแผนพัฒนาท้องถิ่นขององค์กรปกครองส่วนท้องถิ่น

ประเด็นการพิจารณา	รายละเอียดหลักเกณฑ์	คะแนนเต็ม	คะแนนที่ได้
1. การสรุปสถานการณ์การพัฒนา	1) การวิเคราะห์หรือผลการวิเคราะห์ศักยภาพเพื่อประเมินสถานการณ์การพัฒนาที่ประชาชนต้องการให้ดำเนินการและองค์กรปกครองส่วนท้องถิ่นตอบสนองความต้องการได้โดยใช้การวิเคราะห์เชิงเทคนิค Demand (Demand Analysis)/Global Demand หรืออื่น ๆ เป็นการวิเคราะห์โครงการเพื่อสอดคล้องกับยุทธศาสตร์และวิสัยทัศน์ขององค์กรปกครองส่วนท้องถิ่น	10 (5)	
	2) การวิเคราะห์หรือผลการวิเคราะห์ศักยภาพเพื่อประเมินสถานการณ์การพัฒนาในปัจจุบันและอนาคต ทิศทาง แนวโน้มที่จะเกิดขึ้นหรือผลที่จะเกิดขึ้นในการพัฒนาท้องถิ่น โดยใช้การวิเคราะห์เชิงเทคนิค Trend หรือนำเทคนิค Demand (Demand Analysis)/Global Demand หรืออื่น ๆ มาเชื่อมต่อ เป็นการวิเคราะห์โครงการเพื่อสอดคล้องกับยุทธศาสตร์และวิสัยทัศน์ขององค์กรปกครองส่วนท้องถิ่น	(5)	
2. การประเมินผลการนำแผนพัฒนาท้องถิ่นไปปฏิบัติในเชิงปริมาณ	1) การกำหนดและการวิเคราะห์การควบคุมที่มีการใช้ตัวเลขต่าง ๆ เพื่อนำมาใช้วัดผลในเชิงปริมาณ เช่น การวัดจำนวนโครงการ กิจกรรม ครัวเรือน งานต่าง ๆ ก็คือผลผลิตเป็นไปตามที่ตั้งเป้าหมายเอาไว้หรือไม่ จำนวนที่ดำเนินการจริงตามที่ได้กำหนดไว้ จำนวนที่ไม่สามารถดำเนินการได้สามารถอธิบายได้ตามหลักประสิทธิภาพ (Efficiency) ของการพัฒนาท้องถิ่นตามหน้าที่และอำนาจที่กำหนดไว้	10 (5)	
	2) การกำหนดและการวิเคราะห์ผลกระทบ/สิ่งที่กระทบ (Impact) โครงการพัฒนาท้องถิ่นที่ดำเนินการในเชิงปริมาณ (Quantitative) ที่เกิดจาก (1) ได้มีการวิเคราะห์ในเชิงปริมาณด้วยรูปแบบของข้อมูลต่าง ๆ เช่น กราฟ สถิติ เป็นต้น	(5)	
3. การประเมินผลการนำแผนพัฒนาท้องถิ่นไปปฏิบัติในเชิงคุณภาพ	1) การกำหนดและการวิเคราะห์การประเมินประสิทธิผลของแผนพัฒนาในเชิงคุณภาพคือการนำเอาเทคนิคต่าง ๆ มาใช้เพื่อวัดว่าภารกิจ โครงการ กิจกรรม ครัวเรือน งานต่าง ๆ ที่ดำเนินการในพื้นที่ ตรงต่อความต้องการของประชาชน และเป็นไปตามหน้าที่และอำนาจ ประชาชนพึงพอใจ มีความสุขจากการพัฒนาท้องถิ่น โครงการพัฒนา ครัวเรือน การดำเนินการต่าง ๆ มีสภาพหรือลักษณะถูกต้องคงทนถาวร สามารถใช้การได้ตามวัตถุประสงค์หรือไม่ ซึ่งเป็นไปตามหลักประสิทธิผล (Effectiveness) ผลการปฏิบัติราชการที่บรรลุวัตถุประสงค์และเป้าหมายของแผนการปฏิบัติราชการตามที่ได้รับงบประมาณมาดำเนินการ รวมถึงสามารถเทียบเคียงกับส่วนราชการหรือหน่วยงานอื่นได้และเป็นไปหลักการบริหารกิจการบ้านเมืองที่ดี	10 (5)	
	2) การกำหนดและการวิเคราะห์วิเคราะห์ผลกระทบ/สิ่งที่กระทบ (Impact) โครงการที่ดำเนินการในเชิงคุณภาพ (Qualitative) ที่เกิดจากได้มีการวิเคราะห์ในเชิงคุณภาพ การวัดความพึงพอใจหรือวัดความสุขที่ประชาชนได้รับด้วยรูปแบบของข้อมูลต่าง ๆ เช่น กราฟ สถิติ เป็นต้น	(5)	
4. ยุทธศาสตร์กลยุทธ์แผนงานการพัฒนา	1) การกำหนดและการวิเคราะห์กลยุทธ์ที่สอดคล้องกับยุทธศาสตร์ แผนงาน และงานที่จะพัฒนาท้องถิ่นซึ่งผ่านการวิเคราะห์เพื่อการพัฒนาท้องถิ่นด้วยเทคนิคการวิเคราะห์ Demand (Demand Analysis)/Global Demand/Trend หลักการบูรณาการ (Integration) หรืออื่น ๆ โดยนำไปจัดทำเป็นรูปโครงการพัฒนาท้องถิ่นที่เป็นรูปธรรม	10 (5)	
	2) การกำหนดและการวิเคราะห์กลยุทธ์สอดคล้องกับยุทธศาสตร์การพัฒนาท้องถิ่น นำไปสู่การจัดทำโครงการ กิจกรรม ครัวเรือน ในการจัดทำบริการสาธารณะหรือกิจกรรมสาธารณะที่เป็นรูปธรรม	(5)	

ประเด็นการพิจารณา	รายละเอียดหลักเกณฑ์	คะแนนเต็ม	คะแนนที่ได้
<p>5. โครงการพัฒนาตามแผนพัฒนาท้องถิ่น</p> <p>5.1 ความชัดเจนของชื่อโครงการ</p>	<p>1) “โครงการพัฒนา” หมายความว่าโครงการที่ดำเนินการจัดทำบริการสาธารณะและกิจกรรมสาธารณะเพื่อให้การพัฒนาบรรลุตามวิสัยทัศน์ที่กำหนดไว้</p> <p>2) โครงการพัฒนาท้องถิ่นมีวัตถุประสงค์สนองต่อยุทธศาสตร์การพัฒนาขององค์กรปกครองส่วนท้องถิ่น และดำเนินการเพื่อให้การพัฒนาบรรลุตามวิสัยทัศน์ขององค์กรปกครองส่วนท้องถิ่นที่กำหนดไว้ ชื่อโครงการมีความชัดเจน มุ่งเน้นไปเรื่องใดเรื่องหนึ่งเป็นการเฉพาะ อ่านแล้วเข้าใจได้ว่าจะพัฒนาอะไร หรือสิ่งที่จะทำนั้นจะเกิดอะไรขึ้นในอนาคต</p>	25 (5)	
<p>5.2 กำหนดวัตถุประสงค์สอดคล้องกับโครงการ</p>	<p>การกำหนดวัตถุประสงค์ของโครงการต้องมีความชัดเจน (clear objective) ตอบสนองต่อโครงการพัฒนาท้องถิ่น โครงการต้องกำหนดวัตถุประสงค์สอดคล้องกับความเป็นมาของโครงการ สอดคล้องกับหลักการและเหตุผล วิธีการดำเนินงาน ต้องสอดคล้องกับวัตถุประสงค์ มีความเป็นไปได้ ชัดเจน มีลักษณะเฉพาะเจาะจง จะดำเนินการเพื่อสนับสนุน/ส่งเสริม ฯลฯ</p>	(5)	
<p>5.3 เป้าหมาย (ผลผลิตของโครงการ) มีความชัดเจนนำไปสู่การตั้งงบประมาณได้ถูกต้อง</p>	<p>สภาพที่ยากให้เกิดขึ้นในอนาคตเป็นทิศทางที่ต้องไปให้ถึงเป้าหมายต้องชัดเจน สามารถระบุจำนวนเท่าใด กลุ่มเป้าหมายคืออะไร มีผลผลิตอย่างไร กลุ่มเป้าหมายพื้นที่ดำเนินงาน และระยะเวลาดำเนินงาน ลงรายละเอียดให้ชัดเจนว่าโครงการนี้จะทำที่ไหน เริ่มต้นในช่วงเวลาใดและจบลงเมื่อใด ใครคือกลุ่มเป้าหมายของโครงการ หากกลุ่มเป้าหมายมีหลายกลุ่มก็ให้ระบุว่ากลุ่มเป้าหมายหลัก กลุ่มเป้าหมายรองหรือกลุ่มเป้าหมายเดียวกัน เป้าหมาย (ผลผลิตของโครงการ) จะนำไปสู่การประมาณการราคาในช่องของ “งบประมาณ”</p>	(5)	
<p>5.4 มีการประมาณการราคาถูกต้องตามหลักวิธีการงบประมาณ</p>	<p>1) มีการประมาณราคาในโครงการพัฒนาท้องถิ่นเพื่อจัดทำบริการสาธารณะหรือกิจกรรมสาธารณะเพื่อประโยชน์ของประชาชนในท้องถิ่นตามหลักการพัฒนาอย่างยั่งยืนมีการประมาณการราคาถูกต้องตามหลักวิธีการงบประมาณ การประมาณราคาสอดคล้องกับโครงการ การจัดทำบริการสาธารณะหรือกิจกรรมสาธารณะหรือถูกต้องตามหลักวิชาการทางช่าง หลักของราคากลางตามพระราชบัญญัติการจัดซื้อจัดจ้างและการบริหารพัสดุภาครัฐ พ.ศ. 2560 มีความโปร่งใสในการกำหนดราคากลางและตรวจสอบได้ในเชิงประจักษ์ การประมาณการราคาที่เกิดจากเป้าหมาย (ผลผลิตของโครงการ)</p> <p>2) งบประมาณโครงการพัฒนาจะต้องคำนึงถึงหลักสำคัญ 5 ประการในการจัดทำโครงการได้แก่ (1) ความประหยัด (Economy) (2) ความมีประสิทธิภาพ (Efficiency) (3) ความมีประสิทธิภาพ (Effectiveness) (4) ลดความเหลื่อมล้ำในการพัฒนาท้องถิ่นนำไปสู่ความยุติธรรม(Equity) และ (5) ความโปร่งใส (Transparency) ชัดเจนตรวจสอบได้ วัดได้ พิสูจน์ได้ว่าเป็นจริงในเวลานั้น</p>	(5)	
<p>5.5 มีการกำหนดตัวชี้วัด (KPI) และ สอดคล้องกับวัตถุประสงค์และผลที่คาดว่าจะได้รับ</p>	<p>มีการกำหนดตัวชี้วัดผลงาน (Key Performance Indicator: KPI) ที่สามารถวัดได้ (measurable) ใช้บอกประสิทธิผล(effectiveness) ใช้บอกประสิทธิภาพ (efficiency)ได้ เช่น การกำหนดความพึงพอใจ การกำหนดร้อยละ การกำหนดอันเกิดจากผลของวัตถุประสงค์ที่เกิดขึ้นที่ได้รับ (การคาดการณ์ค่าที่จะได้รับ) ตัวชี้วัดที่แสดงให้เห็นว่าจะดำเนินการให้เกิดผลสำเร็จอย่างไรหรือผลที่คาดว่าจะได้รับอย่างไร ไม่ใช่การกำหนด KPI เป็นครั้งหนึ่ง/แห่งหนึ่ง/หนึ่งโครงการ/ความกว้าง/ความยาว ฯลฯ</p>	(5)	
<p>5.6 ผลที่คาดว่าจะได้รับ สอดคล้องกับโครงการและวัตถุประสงค์ที่กำหนดไว้</p>	<p>ผลที่ได้รับเป็นสิ่งที่เกิดขึ้นได้จริงจากการดำเนินงานตามโครงการพัฒนา ซึ่งสอดคล้องกับวัตถุประสงค์ที่ตั้งไว้ การได้ผลหรือผลที่เกิดขึ้นจะต้องเท่ากับวัตถุประสงค์หรือมากกว่าวัตถุประสงค์ซึ่งการเขียนวัตถุประสงค์ควรคำนึงถึง (1) ความเป็นไปได้และมีความเฉพาะเจาะจง ในการดำเนินงานตามโครงการ (2) วัดและประเมินผลระดับของความสำเร็จได้ (3) ระบุสิ่งที่ต้องการดำเนินงานอย่างชัดเจนและเฉพาะเจาะจงมากที่สุด และสามารถปฏิบัติได้ (4) เป็นเหตุเป็นผล สอดคล้องกับความเป็นจริง (5) ส่งผลต่อการบ่งบอกเวลาได้</p>	(5)	

ประเด็นการพิจารณา	รายละเอียดหลักเกณฑ์	คะแนน เต็ม	คะแนนที่ ได้
6. โครงการพัฒนาที่นำไปจัดทำงบประมาณรายจ่ายประจำปี 6.1 โครงการพัฒนาท้องถิ่นที่นำไปจัดทำงบประมาณรายจ่ายประจำปีในภาพรวม	โครงการพัฒนาท้องถิ่นที่นำไปจัดทำงบประมาณรายจ่ายประจำปีในภาพรวม ประกอบด้วยโครงการ กิจกรรม ภารกิจ งานต่าง ๆ ที่นำไปดำเนินการจัดทำบริการสาธารณะหรือกิจกรรมสาธารณะ จำนวนไม่น้อยกว่าร้อยละ 20 ของงบประมาณรายจ่ายประจำปีตามข้อบัญญัติ/เทศบัญญัติงบประมาณรายจ่ายประจำปีที่ตั้งไว้	35 (5)	
6.2 โครงการพัฒนาท้องถิ่นที่นำไปจัดทำงบประมาณรายจ่ายแก้ไขปัญหาคความยากจน	โครงการพัฒนาท้องถิ่นที่นำไปจัดทำงบประมาณรายจ่ายประจำปี ประกอบด้วยโครงการ กิจกรรม ภารกิจ งานต่าง ๆ เพื่อแก้ไขปัญหาความยากจนหรือการส่งเสริมอาชีพประชาชนในท้องถิ่น จำนวนไม่น้อยกว่าร้อยละ 2 ของงบประมาณรายจ่ายประจำปีตามข้อบัญญัติ/เทศบัญญัติงบประมาณรายจ่ายประจำปีที่ตั้งไว้	(5)	
6.3 โครงการเพื่อการพัฒนาท้องถิ่นที่นำไปจัดทำงบประมาณรายจ่ายด้านการบริหารจัดการอนุรักษ์ทรัพยากรธรรมชาติ สิ่งแวดล้อมหรือบำรุงรักษาทรัพยากรธรรมชาติและสิ่งแวดล้อม	โครงการพัฒนาท้องถิ่นที่นำไปจัดทำงบประมาณรายจ่ายประจำปี ประกอบด้วยโครงการ กิจกรรม ภารกิจ งานต่าง ๆ เพื่อการบริหารจัดการอนุรักษ์ทรัพยากรธรรมชาติ สิ่งแวดล้อมหรือบำรุงรักษาทรัพยากรธรรมชาติและสิ่งแวดล้อม จำนวนไม่น้อยกว่าร้อยละ 2 ของงบประมาณรายจ่ายประจำปีตามข้อบัญญัติ/เทศบัญญัติงบประมาณรายจ่ายประจำปีที่ตั้งไว้	(5)	
6.4 โครงการเพื่อการพัฒนาท้องถิ่นที่นำไปจัดทำงบประมาณรายจ่ายเกี่ยวกับสุขภาพ	โครงการพัฒนาท้องถิ่นที่นำไปจัดทำงบประมาณรายจ่ายประจำปี ประกอบด้วยโครงการ กิจกรรม ภารกิจ งานต่าง ๆ ที่ดำเนินการเกี่ยวกับสุขภาพหรือการดำเนินการด้านสาธารณสุข จำนวนไม่น้อยกว่าร้อยละ 2 ของงบประมาณรายจ่ายประจำปีตามข้อบัญญัติ/เทศบัญญัติงบประมาณรายจ่ายประจำปีที่ตั้งไว้	(5)	
6.5 โครงการเพื่อการพัฒนาท้องถิ่นที่นำไปจัดทำงบประมาณรายจ่ายเกี่ยวกับด้านการศึกษา ศิลปะ วัฒนธรรม จารีตประเพณี และภูมิปัญญาท้องถิ่น	โครงการพัฒนาท้องถิ่นที่นำไปจัดทำงบประมาณรายจ่ายประจำปี ประกอบด้วยโครงการกิจกรรม ภารกิจ งานต่าง ๆ ที่ดำเนินการด้านการศึกษา ศิลปะ วัฒนธรรม จารีตประเพณี และภูมิปัญญาท้องถิ่น จำนวนไม่น้อยกว่าร้อยละ 2 ของงบประมาณรายจ่ายประจำปีตามข้อบัญญัติ/เทศบัญญัติงบประมาณรายจ่ายประจำปีที่ตั้งไว้	(5)	
6.6 โครงการเพื่อการพัฒนาท้องถิ่นที่นำไปจัดทำงบประมาณรายจ่ายเกี่ยวกับด้านโครงสร้างพื้นฐาน	โครงการพัฒนาท้องถิ่นที่นำไปจัดทำงบประมาณรายจ่ายประจำปี ประกอบด้วยโครงการกิจกรรม ภารกิจ งานต่าง ๆ ที่ดำเนินการด้านโครงสร้างพื้นฐาน หรือการคมนาคม เช่น ก่อสร้าง ปรับปรุง ซ่อมแซมถนน ฯลฯ จำนวนไม่น้อยกว่าร้อยละ 2 ของงบประมาณรายจ่ายประจำปีตามข้อบัญญัติ/เทศบัญญัติงบประมาณรายจ่ายประจำปีที่ตั้งไว้	(5)	
6.7 โครงการพัฒนาท้องถิ่นที่นำไปจัดทำงบประมาณรายจ่ายเกี่ยวกับด้านการบริหารจัดการน้ำ	โครงการพัฒนาท้องถิ่นที่นำไปจัดทำงบประมาณรายจ่ายประจำปี ประกอบด้วยโครงการ กิจกรรม ภารกิจ งานต่าง ๆ ที่ดำเนินการด้านการบริหารจัดการน้ำ เช่น ก่อสร้าง ปรับปรุงแหล่งน้ำ ขุด ตัดตั้ง หรือการบริหารจัดการน้ำ รวมถึงน้ำประปา ฯลฯ จำนวนไม่น้อยกว่าร้อยละ 2 ของงบประมาณรายจ่ายประจำปีตามข้อบัญญัติ/เทศบัญญัติงบประมาณรายจ่ายประจำปีที่ตั้งไว้	(5)	
รวม	20 หลักเกณฑ์/ตัวชี้วัด	100	

4.3 การติดตามประเมินผลตามคู่มือกรมปกครองส่วนท้องถิ่น ดังนี้

แบบที่ 1 แบบช่วยกำกับการจัดทำแผนยุทธศาสตร์ขององค์กรปกครองส่วนท้องถิ่น

แบบที่ 2 แบบติดตามผลการดำเนินงานขององค์กรปกครองส่วนท้องถิ่น

แบบที่ 3/1 แบบประเมินผลการดำเนินงานตามแผนยุทธศาสตร์ เป็นแบบประเมินตนเองโดยมีวัตถุประสงค์เพื่อใช้ประเมินผลการดำเนินงานขององค์กรปกครองส่วนท้องถิ่นตามยุทธศาสตร์ที่กำหนดไว้ และมีกำหนดระยะเวลาในการรายงานปีละ 1 ครั้ง หลังจากสิ้นสุดปีงบประมาณ

(4) ข้อมูลในระบบ e-plan (www.dla.go.th)

(5) แบบสำรวจความพึงพอใจในการวัดผลเชิงคุณภาพ โดยได้มีการประเมินความพึงพอใจ ซึ่งการประเมินความพึงพอใจทำให้ทราบผลเชิงคุณภาพในการดำเนินงานขององค์การบริหารส่วนตำบล โดยเครื่องมือที่ใช้ในการประเมินความพึงพอใจ ดังนี้

1. แบบสำรวจความพึงพอใจของประชาชน ต่อการดำเนินงานขององค์กรปกครองส่วนท้องถิ่น ในภาพรวม โดยกำหนดให้มีการเก็บข้อมูลปีละ 1 ครั้ง หลังจากสิ้นสุดปีงบประมาณ

2. แบบสำรวจความพึงพอใจของประชาชน ต่อการดำเนินงานขององค์กรปกครองส่วนท้องถิ่น ในแต่ละยุทธศาสตร์ โดยกำหนดให้มีการเก็บข้อมูลปีละ 1 ครั้ง หลังจากสิ้นสุดปีงบประมาณ

4.4 ข้อเสนอแนะในการจัดทำแผนพัฒนาท้องถิ่นในอนาคต

1) ผลกระทบนำไปสู่นาคต

เทศบาลตำบลปงไฮ ได้จัดบริการสาธารณะเพื่ออำนวยความสะดวกและตอบสนองต่อความต้องการของประชาชนไม่ว่าจะเป็นโครงสร้างพื้นฐาน การศึกษา เศรษฐกิจ และสังคม ทั้งนี้มุ่งหวังให้ประชาชนมีคุณภาพชีวิตที่ดีขึ้น ในส่วนของการดำเนินโครงการ/กิจกรรมตามแผนพัฒนาท้องถิ่น ซึ่งเป็นการแปลงแผนไปสู่การปฏิบัติ ผลผลิตของโครงการ/กิจกรรม (Output) ได้ก่อให้เกิดผลกระทบ (Impact) ทั้ง 3 ระดับ คือ ระยะสั้น สามารถเห็นผลสำเร็จได้ทันทีเมื่อดำเนินโครงการ/กิจกรรมแล้วเสร็จ ระยะกลาง และระยะยาว ต้องใช้เวลาในการพัฒนาและดำเนินการ โดยอนาคตเทศบาลตำบลปงไฮได้วางแผนดำเนินการพัฒนาท้องถิ่นในด้านต่าง ๆ สามารถสรุปได้ ดังนี้

ด้านโครงสร้างพื้นฐาน

- จัดให้มีระบบสาธารณสุขูปโภค สาธารณูปการที่เหมาะสม และเพียงพอในพื้นที่ สามารถพัฒนาพื้นที่ให้มีความเจริญ และรองรับการขยายตัวของชุมชน
- พัฒนาระบบการให้บริการน้ำประปา การขยายเขตประปาให้ครอบคลุมและมีประสิทธิภาพ และพัฒนาคุณภาพน้ำประปาให้เป็นน้ำประปาดื่มได้

ด้านการศึกษา กีฬา และนันทนาการ

- พัฒนาบุคลากรด้านการศึกษา และสื่ออุปกรณ์การเรียนการสอนให้มีความทันสมัย สามารถจัดการเรียนการสอนให้เด็กมีผลสัมฤทธิ์ทางการเรียนที่เป็นเลิศ
- สนับสนุนทุนการศึกษาแก่นักเรียนยากจนและด้อยโอกาส
- จัดการศึกษาและแหล่งเรียนรู้นอกระบบ (TK Park) ให้ครอบคลุม เพื่อเป็นแหล่งเรียนรู้ของประชาชนในการพัฒนาตนเองให้ทันกับสถานการณ์โลกที่ปรับเปลี่ยนไป
- เสริมสร้างความเข้าใจและการอยู่ร่วมกันภายใต้หลัก “บวร” บ้าน วัด โรงเรียน
- ก่อสร้างลานกีฬา
- ก่อสร้างสถานที่ออกกำลังกายและติดตั้งเครื่องออกกำลังกาย

ด้านทรัพยากรธรรมชาติและสิ่งแวดล้อม

- ปรับปรุงภูมิทัศน์สวนสาธารณะประจำตำบล พร้อมการดูแลรักษาสวนสาธารณะให้สวยงามตลอด
- ปลูกต้นไม้เพื่อเพิ่มพื้นที่สีเขียวให้แต่ชุมชน
- กำจัดวัชพืชในแหล่งน้ำเพื่อให้ประชาชนใช้แหล่งน้ำธรรมชาติในการทำการเกษตร

ด้านสุขภาพและคุณภาพชีวิต

- กำกับดูแลสถานประกอบการ ให้มีมาตรฐานผ่านเกณฑ์หลักสุขาภิบาล และมีการสุ่มตรวจคุณภาพอาหารสด อาหารสำเร็จรูปอย่างต่อเนื่อง ผู้บริโภคได้บริโภคอาหารที่สะอาดไม่มีสารปนเปื้อนที่เกิดอันตรายต่อชีวิต
- การรณรงค์ป้องกันโรคระบาด และโรคอุบัติใหม่ เช่น โรคติดเชื้อไวรัสโคโรนา (COVID-19)
- การรณรงค์ป้องกันโรคไข้เลือดออก และโรคพิษสุนัขบ้าทั้งในชุมชน และสถานศึกษา
- เพิ่มมาตรการดูแลและสร้างภูมิคุ้มกันทางสังคมให้แก่เด็ก และเยาวชนให้รู้เท่าทันถึงโทษและรูปแบบการแพร่ระบาด รวมถึงวิธีการหลีกเลี่ยง โดยตั้งเป้าหมายให้โรงเรียนในเขตพื้นที่เป็นโรงเรียนปลอดยาเสพติด
- ให้การดูแลและช่วยผู้ด้อยโอกาส/ผู้พิการอย่างทั่วถึงได้มาตรฐานและมีความเท่าเทียมกัน
- เตรียมความพร้อมสำหรับผู้เข้าสู่วัยผู้สูงอายุ และสนับสนุนการดำเนินงานของโรงเรียนผู้สูงอายุ

- เสริมสร้างความปลอดภัยในชีวิต และทรัพย์สินแก่ประชาชน ด้วยการติดตั้งกล้อง CCTV บริเวณจุดเสี่ยงให้ครอบคลุมทุกจุด เพื่อดูแลรักษาความปลอดภัยภายในพื้นที่ตลอด 24 ชั่วโมง และหมั่นตรวจสอบสภาพกล้อง CCTV ให้มีสภาพพร้อมใช้งานอย่างสม่ำเสมอ

ด้านการบริหารงาน

- ส่งเสริมให้ประชาชนเข้ามามีบทบาทและมีส่วนร่วมในการพัฒนาท้องถิ่น
- พัฒนาระบบการจัดเก็บภาษี เพิ่มมาตรการและวางแผนการจัดเก็บภาษีให้เป็นไปตามเป้าหมาย
- เพิ่มประสิทธิภาพการประชาสัมพันธ์ข้อมูลข่าวสารต่าง ๆ ของเทศบาลให้ครอบคลุมและทั่วถึง และเพิ่มช่องทางการประชาสัมพันธ์ เช่น เว็บไซต์ และสื่อโซเชียลต่าง ๆ

2) ข้อสังเกต ข้อเสนอแนะ ผลจากการพัฒนา

1. การจัดทำแผนพัฒนาท้องถิ่นควรพิจารณาให้มีความสอดคล้องกับยุทธศาสตร์การพัฒนาจังหวัด ตลอดจนนโยบายการพัฒนาการในระดับที่สูงขึ้นไป เพื่อให้การพัฒนาท้องถิ่นมีความยั่งยืนในเชิงของการกำหนดนโยบายและการบริหารงานที่มีประสิทธิภาพ
2. การจัดทำแผนพัฒนาท้องถิ่น ควรพิจารณาในมิติของงบประมาณ และควรคำนึงถึงสถานะการคลังในการพิจารณาโครงการ/กิจกรรมที่บรรจุลงในแผนพัฒนาท้องถิ่น
3. ควรเร่งรัดให้มีการดำเนินโครงการ/กิจกรรมที่ตั้งในเทศบัญญัติงบประมาณรายจ่ายให้สามารถดำเนินการในปีงบประมาณนั้น
4. พิจารณาตั้งงบประมาณให้เพียงพอและเหมาะสมกับภารกิจแต่ละด้าน ซึ่งจะช่วยลดปัญหาในการโอน/เพิ่ม/ลด/โอนไปตั้งจ่ายเป็นรายการใหม่ และเพื่อให้การบริหารงานเกิดประสิทธิภาพสูงสุด